

Hauts-de-France, Nord
Terdeghem
Arnould-Meulen-Veld
24 Route d' Eecke

Café et restaurant dits Villa della Breda puis Château de Bréda.

Références du dossier

Numéro de dossier : IA59005550
Date de l'enquête initiale : 2022
Date(s) de rédaction : 2022
Cadre de l'étude : opération d'urgence
Degré d'étude : recensé

Désignation

Dénomination : café, restaurant
Appellation : Villa della Breda
Parties constituantes non étudiées : puits, salon de réception

Compléments de localisation

Milieu d'implantation : en écart
Références cadastrales : 1840, C2, 396, 397. Lieu-dit Arnould-Meulen-Veld ; 2018, ZC, 382

Historique

L'édifice n'apparaît qu'au cadastre de 1840 et sa construction ne doit guère lui être de beaucoup antérieure. En effet, un article de *L'Indicateur des Flandres* du 16 avril 1836 propose à la location *pour usage de restaurant, café, estaminet, le rez-de-chaussée d'une jolie maison de campagne, expressément bâtie à neuf pour cet usage, sous l'enseigne de la Villa della Breda* et précise que *les premier et deuxième étages sont réservés pour l'usage de la Société d'agriculture cantonale, qui se forme en ce moment*. Le 28 février 1846, le même journal publie l'annonce de l'étude de Maître Haeu, notaire à Steenvoorde, annonçant la *vente d'un bel établissement au nom de café « Au Bréda », construction moderne conviendrait pour maison de campagne*.

Des cartes postales du début du 20^e siècle attestent de l'appellation "château de Bréda" mais également de la présence de bâtiments situés rue Saint-Jean, pouvant peut-être correspondre aux cuisines et aux écuries.

Situé à l'extrême est de la commune de Terdeghem, ce "château" occupe l'intersection de la route d'Eecke avec la rue Saint-Jean, à 200 mètres au sud de la Grand'place de Steenvoorde. De plan régulier en T, il est édifié sur une parcelle triangulaire orientée nord-sud. Construit en brique, l'édifice présente des ouvertures en arc en plein-cintre, encadrées de moulures de brique enduite imitant la pierre. Le premier corps de bâtiment est couvert d'un toit à deux pans. Large d'une travée, sa façade-pignon située au sud révèle trois niveaux d'élévation. La partie centrale accueille l'entrée principale encadrée de pilastres en enduit d'imitation. Elle est surmontée d'une imposte vitrée sous un arc en plein-cintre. Le rez-de-chaussée est éclairé d'œils-de-bœuf surmontés de baies en demi-lune situés de part et d'autre de l'entrée. À l'étage, un grand oculus central est encadré de niche tandis qu'une baie unique éclaire les combles. Un second corps de bâtiment, perpendiculaire au premier, compte deux travées percées de deux rangs de baies droites surmontées de baies en demi-lune. Enfin, une tour semi-circulaire, couverte de zinc, lui est accolée au nord. Elle est accessible par une porte encadrée de pierre de taille et surmontée à l'étage d'une porte-fenêtre en arc en plein-cintre avec garde-corps en ferronnerie et imposte vitrée. Une baie, similaire mais plus petite, éclaire le dernier niveau.

Frappé par un arrêté de péril, l'édifice est détruit en mars 2022.

Période(s) principale(s) : 2e quart 19e siècle ()

Dates :

Description

Frappé par un arrêté de péril, l'édifice est détruit en mars 2022.

Éléments descriptifs

Matériau(x) du gros-oeuvre, mise en oeuvre et revêtement : brique, pierre de taille, enduit d'imitation

Matériau(x) de couverture : tuile flamande mécanique, zinc en couverture

Étage(s) ou vaisseau(x) : sous-sol, 1 étage carré, étage de comble

Couvrements : charpente en bois apparente

Type(s) de couverture : toit à deux pans ; toit à longs pans

Typologies et état de conservation

État de conservation : détruit

Statut, intérêt et protection

Le château de Bréda était jadis un lieu convivial et atypique, à la fois estaminet et salon de réception. Constatant son état de dégradation très avancé, le service de l'Inventaire du patrimoine culturel de la Région Hauts-de-France a engagé une étude flash dans le cadre d'une mission d'urgence. Depuis, l'édifice, frappé par un arrêté de péril, a été détruit avant que le service de l'Inventaire ait entrepris sa mission photographique.

Une mission d'urgence consiste en l'intervention ponctuelle avant transformation ou démolition programmée d'une architecture ou d'un objet mobilier du patrimoine régional. Rapidement conduite par définition, elle ne permet pas de produire une recherche historique exhaustive. Les éléments historiques contenus dans ce dossier sont issus d'une recherche documentaire qui demeure à compléter par un dépouillement plus approfondi des sources.

Statut de la propriété : propriété de la commune (?)

Références documentaires

Périodiques

- **Location pour usage de café, restaurant, estaminet [...] sous l'enseigne "Villa della Breda". L'Indicateur des Flandres, 16 avril 1836.**
Location pour usage de café, restaurant, estaminet [...] sous l'enseigne "Villa della Breda", 1836.
L'Indicateur des Flandres, 16 avril 1836.
16 avril 1836
- **Vente du café "Au Bréda", L'Indicateur des Flandres, le 28 février 1846.**
Vente du café "Au Bréda". *L'Indicateur des Flandres*, 28 février 1846.
28 février 1846

Annexe 1

Annonce de location de la Villa della Breda parue dans L'Indicateur des Flandres, 16 avril 1836

Ville de Steenvoorde

À louer pour le 1^{er} mai prochain pour usage de restaurant, café, estaminet, le rez-de-chaussée d'une jolie maison de campagne, expressément bâtie à neuf pour cet usage, sous l'enseigne de la *Villa della Breda*.

Ce joli bâtiment, construit dans un genre nouveau, situé sur une éminence, offrant une très belle vue, est situé à moins de cinq minutes de la ville, au bout de la chaussée de la rue de Lille.

Ce rez-de-chaussée est composé :

- 1- d'un vestibule ;
- 2- d'une salle à manger et chambre à coucher à l'entresol avec escalier ;
- 3- à gauche, la cuisine et salle de bain à l'entresol, avec escalier à part ;
- 4- un grand salon pouvant servir pour la tenue d'un billard et cabinet de lecture.

Un puits a été creusé sous le vestibule et les eaux jaillissant de la marne jaune sont aussi abondantes que salubres. Une superbe pompe aspirante et foulante distribue les eaux tant à l'entresol qu'au premier étage.

Cave spacieuse pouvant contenir cinquante tonnes et des caveaux pour dix pièces de vin en bouteilles.

Les premier et deuxième étages sont réservés pour l'usage de la société d'agriculture cantonale, qui se forme en ce moment.

Le propriétaire désire que les personnes qui se présenteront aient l'intelligence et l'esprit d'ordre nécessaires à leur état et soient d'une conduite irréprochable.

S'adresser chez Maîtres Haeu et Van Houtte, notaires à Steenvoorde, Maître Venem à Cassel et Maître David à Caestre.

Illustrations

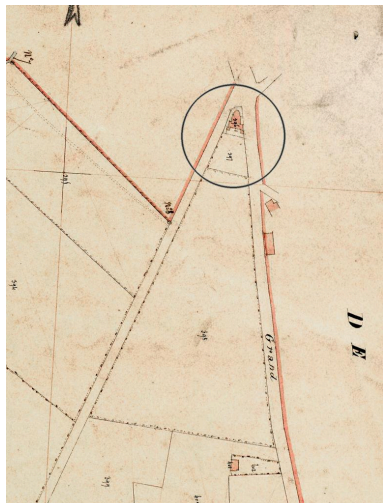

L'édifice sur un extrait de la
feuille C2 du plan cadastral
de Terdeghem de 1840.

Phot. Jean-Marc

Ramette (reproduction)

IVR32_20225905000NUCAB



Vue générale vers le nord
et depuis la route d'Eecke à
Steenvoorde du Château Bréda
(situé à tort à Steenvoorde) au
début du 19e siècle (Coll. part.).

Phot. Jean-Marc

Ramette (reproduction)

IVR32_20225905002NUCAB



Carte postale du Château Bréda vers
le sud (situé à tort à Steenvoorde) et
oblitérée le 25 mai 1909 (Coll. part.).

Phot. Jean-Marc

Ramette (reproduction)

IVR32_20225905001NUCAB

Auteur(s) du dossier : Jean-Marc Ramette

Copyright(s) : (c) Région Hauts-de-France - Inventaire général

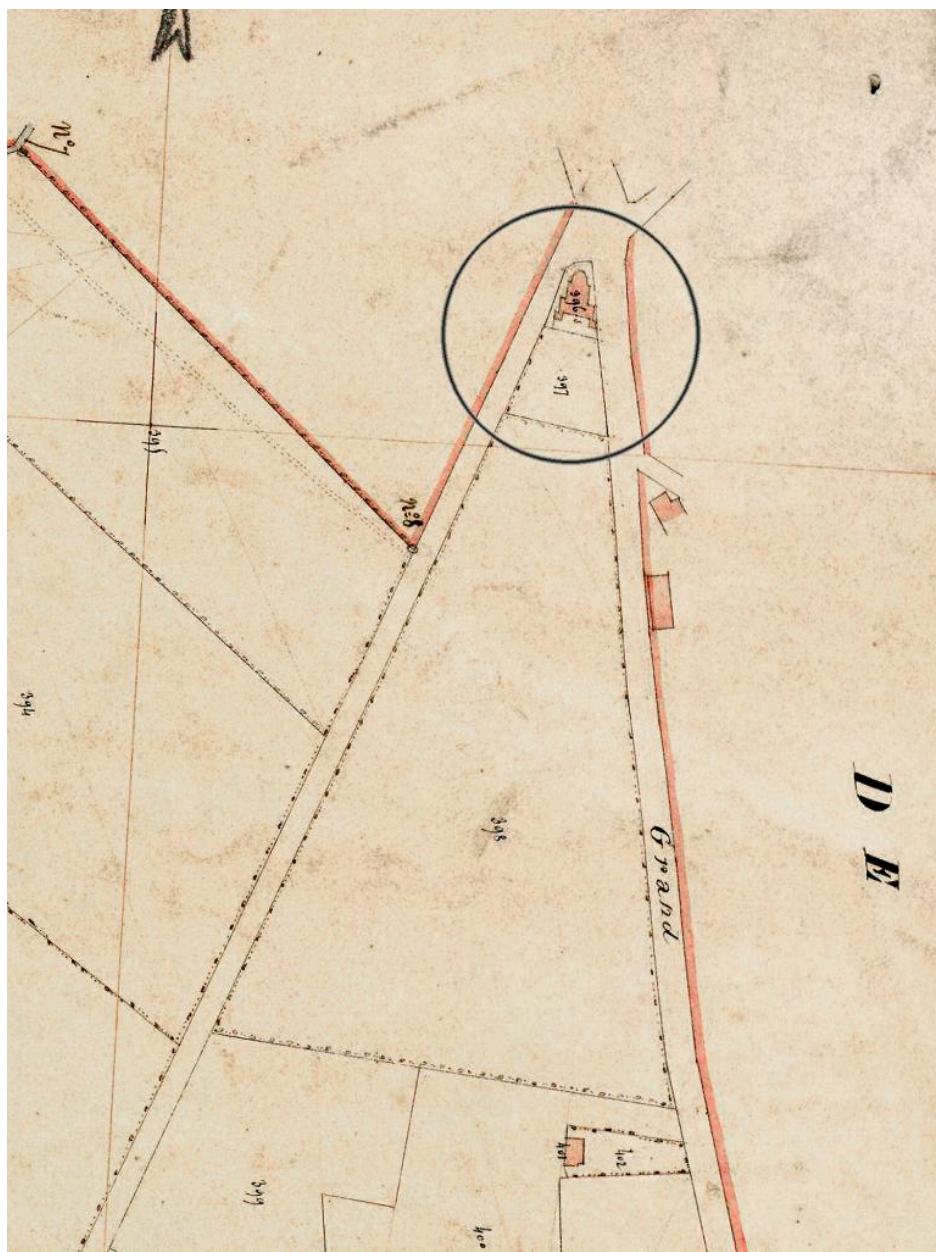

L'édifice sur un extrait de la feuille C2 du plan cadastral de Terdeghem de 1840.

Référence du document reproduit :

- **Extrait du cadastre de 1840, section C2.**
Extrait du cadastre de 1840, section C2, AD Nord, série P, 31/100-2
AD Nord : P31/100-2

IVR32_20225905000NUCAB

Auteur de l'illustration : Jean-Marc Ramette (reproduction)

(c) Département du Nord - Archives départementales

reproduction soumise à autorisation du titulaire des droits d'exploitation



Vue générale vers le nord et depuis la route d'Eecke à Steenvoorde du Château Bréda (situé à tort à Steenvoorde) au début du 19e siècle (Coll. part.).

IVR32_20225905002NUCAB

Auteur de l'illustration : Jean-Marc Ramette (reproduction)

(c) Région Hauts-de-France - Inventaire général

reproduction soumise à autorisation du titulaire des droits d'exploitation

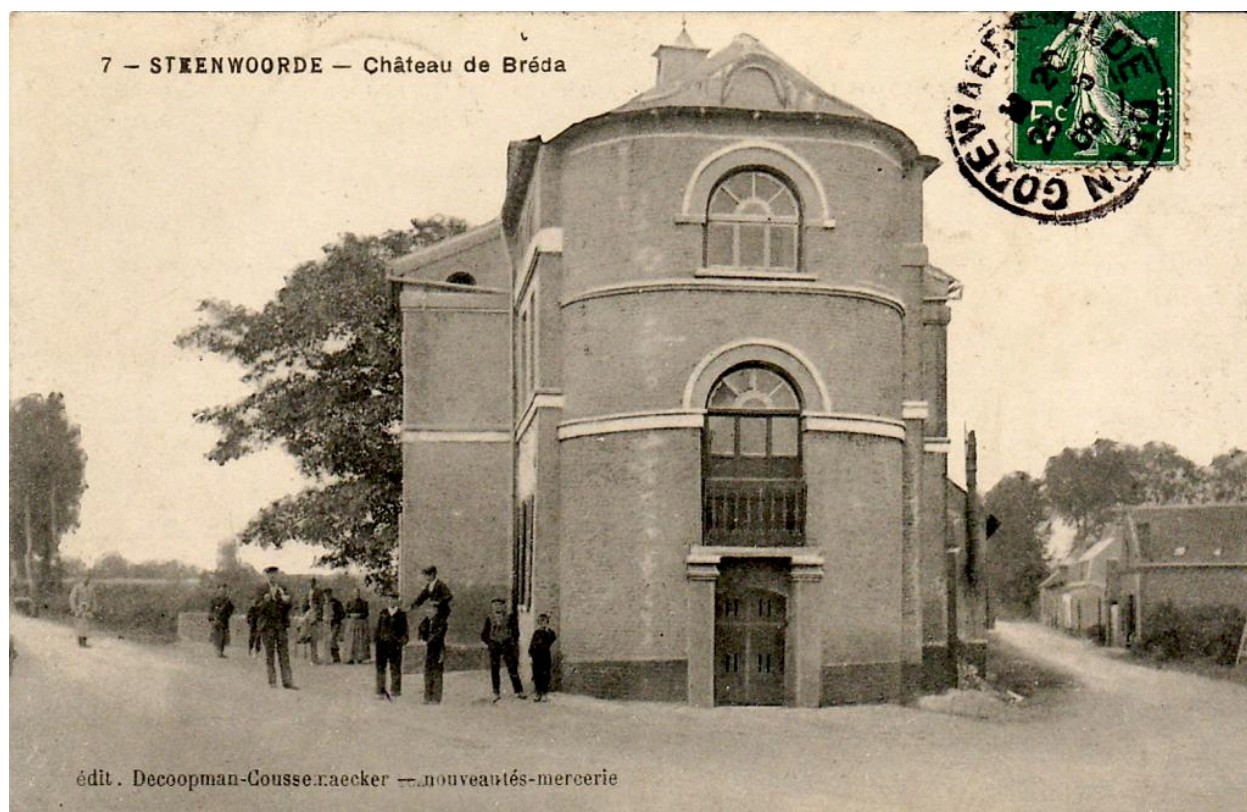

Carte postale du Château Bréda vers le sud (situé à tort à Steenvoorde) et oblitérée le 25 mai 1909 (Coll. part.).

IVR32_20225905001NUCAB

Auteur de l'illustration : Jean-Marc Ramette (reproduction)

(c) Région Hauts-de-France - Inventaire général

reproduction soumise à autorisation du titulaire des droits d'exploitation