

Hauts-de-France, Nord
Condé-sur-l'Escaut
Condé-sur-l'Escaut centre
1 rue Molière

Abattoir, actuellement local des services techniques municipaux

Références du dossier

Numéro de dossier : IA59002821
Date de l'enquête initiale : 2010
Date(s) de rédaction : 2010
Cadre de l'étude : inventaire topographique Condé-sur-l'Escaut
Degré d'étude : repéré

Désignation

Dénomination : abattoir
Destinations successives : local des services techniques municipaux

Compléments de localisation

Milieu d'implantation : en ville
Références cadastrales : 2010, AO, 72

Historique

Un projet de tuerie publique est soumis au Conseil des bâtiments civils en 1809 (AN, F21/1893), qui l'adopte sous réserve. L'architecte départemental Deleau propose un nouveau projet "sur un des bras de la Hayne", adjugé en juin 1813 à l'entrepreneur Louis Déchamp, mais dont l'édification n'est toujours pas réalisée en 1817 (AD Nord, O168/123).

L'initiative de la construction de l'abattoir donnant sur l'actuelle rue Molière revient à Stanislas Quignard, marchand de clous, qui en propose l'implantation sur sa propriété sise à l'extrémité de l'impasse des Groseillers. Dans sa séance du 23 janvier 1879, le conseil municipal de Condé entérine le principe de créer un abattoir communal au nord-est de la ville, sur les "bords du fossé de la vieille enceinte". Le 15 juillet, il "accepte les plans et devis présentés par M. Dutouquet, architecte du département, datés du 9 mars 1879" (AD Nord, M417/9258).

Le 29 octobre 1879, la Chefferie de Valenciennes représentant la Direction du Génie de Lille donne son accord au projet sous la réserve principale de ne "faire écouler dans le fossé de la vieille enceinte qui longe l'abattoir projeté [tracé de l'actuelle rue Molière] aucun liquide ni aucune matière provenant de l'abattoir. Le motif particulier de cette prohibition est que le fossé de la vieille enceinte servant à amener les eaux à l'écluse tournante qui est en dehors de la porte Rombauld [porte de Tournai], les matières que y jetterait pourraient venir former contre cette écluse des dépôts qui en gêneraient la manoeuvre". Le Conseil central d'hygiène et de salubrité du département du Nord confirme le projet le 17 novembre 1879, en prenant en compte les résultats de l'enquête *de commodo et incommodo* qui, malgré l'opposition des propriétaires de l'impasse des Groseillers craignant une dépréciation de leurs biens, a abouti favorablement. La construction est autorisée par arrêté préfectoral en date du 5 décembre 1879.

La séance du conseil municipal du 6 septembre 1880, la construction étant achevée, concède l'abattoir à Stanislas Quignard, avec une clause d'abandon gratuit des terrains et constructions à la ville après 30 ans d'exploitation.

Par rapport aux plans proposés en 1879, on constate que l'aile en retour perpendiculaire au fossé, préexistante au projet, n'a pas été conservée et qu'un petit corps de bâtiment spécifique aux étables à cochons a été élevé sur une partie de son emprise. Au nord-ouest un corps de bâtiment qui préexistait aussi (construction vers 1850 ?) devait être aménagé pour accueillir le logement du concierge, l'étable des bœufs et celle des taureaux ; au sud-ouest, symétriquement, un bâtiment était adapté pour le bureau, les étables des vaches et veaux ; celui-ci n'existe plus. Dans l'axe de l'impasse, du côté du fossé, comme prévu sur les plans, ont été élevées les tueries dont les deux corps de bâtiment étaient séparés par l'atelier de dépeçage. À gauche (au nord-est), un corps de bâtiment isolé, celui du brûloir, a été détruit.

L'accès à l'abattoir se faisait par le fond de l'impasse des Groseillers. Le comblement du fossé et le tracé de la rue Molière dans les années 1925-30 ayant permis la création d'une issue sur la nouvelle rue, l'accès donnant sur l'impasse a été condamnée.

L'abattoir était encore en service vers 1960. Les bâtiments conservés servent de local pour les services techniques municipaux.

Période(s) principale(s) : 4e quart 19e siècle

Dates : 1879 (daté par source)

Auteur(s) de l'oeuvre : Louis Dutouquet (architecte, attribution par source)

Description

La construction de l'abattoir entraîne la réunion des parcelles 88 à 101 de la section D2 du cadastre de 1875, fusionnées en seule parcelle de plan à peu près rectangulaire. Les bâtiments construits à neuf sont en rez-de-chaussée ; leurs façades sont animées par une modénature de brique. L'aile préexistante s'élève sur un sous-sol, un rez-de-chaussée et un étage carré.

Éléments descriptifs

Matériau(x) du gros-oeuvre, mise en oeuvre et revêtement : brique

Matériau(x) de couverture : tuile flamande

Étage(s) ou vaisseau(x) : en rez-de-chaussée, sous-sol, 1 étage carré

Type(s) de couverture : toit à longs pans

Décor

Techniques : maçonnerie

Représentations : ornement géométrique

Statut, intérêt et protection

Statut de la propriété : propriété de la commune

Références documentaires

Documents d'archive

- AD Nord. Série M ; M 417 (Condé-sur-l'Escaut) : 9258. **Abattoir (1879)**.
AD Nord
- AC Condé-sur-l'Escaut. **Registre de délibérations du conseil municipal : séances du 16 mai 1878 au 28 mars 1884**.
Le registre couvrant la période avril 1884 - avril 1890 est manquant.
Archives communales

Annexe 1

Formation et carrière de l'architecte Louis Dutouquet

DUTOUQUET Louis, architecte. Hasnon, 1821 - Valenciennes, 1903

Formation :

Écoles académiques de Valenciennes (à partir de 1837) : suit les cours d'architecture (J.-B. Bernard) puis de sculpture,

École royale d'architecture de Paris : élève de Louis-Hippolyte Lebas, membre de l'Institut (1842 à 1848),

- élève de seconde classe : obtient toutes les premières récompenses,

- reçu élève de première classe le 4 avril 1845 : obtient une médaille sur un projet de palais pour une faculté de sciences,

- admis au concours du Prix de Rome en 1846 (parmi les huit premiers candidats) qui porte cette année-là sur un projet de musée d'histoire naturelle.

Carrière :

Architecte agréé des communes et du département du Nord par arrêté préfectoral du 4 août 1847,

Installé en 1848 à Valenciennes,

Membre de la Société de architectes du nord de la France,

Administrateur des Académies de peinture, sculpture et architecture de Valenciennes (1853 - 1882),

Ami des peintres Abel de Pujol, Bruno Chérier et du sculpteur Carpeaux,
Père de l'architecte et peintre Émile Dutouquet (Valenciennes, 1862 - Valenciennes, 1896).
Son activité concerne essentiellement l'arrondissement de Valenciennes et l'agglomération lilloise ; il est particulièrement reconnu pour ses constructions à caractère religieux.

Réalisations repérées :

- Armentières : église Saint-Vaast (1864), église Notre-Dame-du-Sacré-Coeur (1879, détruite),
- Lille : Carmel (1879, actuellement lycée de l'ensemble scolaire Thérèse-d'Avila) ; Facultés catholiques (1879 - 1884),
- Maubeuge : église Notre-Dame-du-Tilleul (1864, notice Mérimée PA59000094),
- Maulde : école de filles (1849, notice Mérimée IM59002297),
- Sars-et-Rosières : église Notre-Dame-de-l'Immaculée-Conception (notice Mérimée IM59002052), presbytère (notice Mérimée IM59002298), clôture du cimetière (1852-59) ; mairie-école de garçons (1859-64, notice Mérimée IM59002299),
- Valenciennes : institution des Filles de la Sagesse ; collège ecclésiastique (inauguration 1857) ; chapelle des Pères maristes (1859),
- Condé-sur-l'Escaut : abattoir (plans 1879), kiosque (plans 1881), hospice (plans 1884) ; travaux d'entretien aux édifices communaux.

D'après :

- AD Nord, série 4N (Bâtiments départementaux), 3 : Architectes agréés des communes et du département, candidatures, ajournements, nominations (1830-1854).
- LUSSIEN-MAISONNEUVE, Marie-Josèphe. **Sur les traces de Louis Dutouquet, architecte à Valenciennes de 1848 à 1903.** *L'Almanach de Valenciennes*, 1983.

Illustrations



Plan de situation, s.d.
[1879] (AD Nord).
Repro. Pierre Thibaut,
Autr. Louis Dutouquet
IVR31_20075900014XE

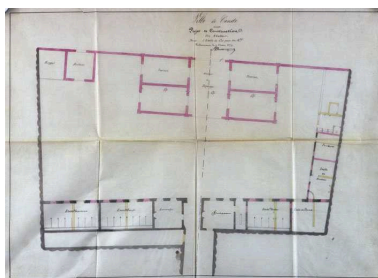

Projet, plan, 1879 (AD Nord).
Repro. Pierre Thibaut,
Autr. Louis Dutouquet
IVR31_20075900016XE

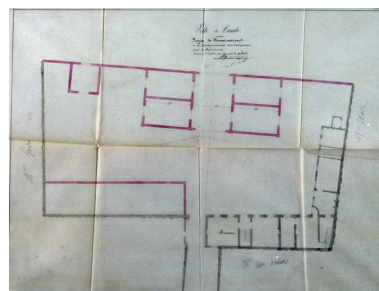

Projet, plan "présenté par
l'entrepreneur pour les
dépendances", 1879 (AD Nord).
Repro. Pierre Thibaut,
Autr. Louis Dutouquet
IVR31_20075900015XE

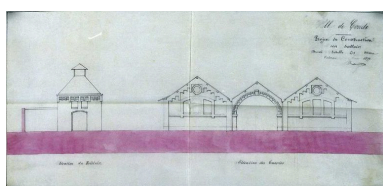

Projet, élévations du brûloir et
des tueries, 1879 (AD Nord).
Repro. Pierre Thibaut,
Autr. Louis Dutouquet
IVR31_20075900020XE

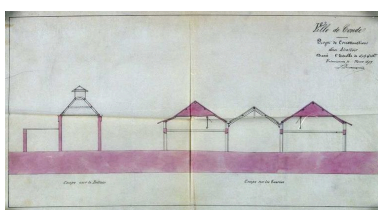

Projet, coupes transversales sur le
brûloir et les tueries, 1879 (AD Nord).
Repro. Pierre Thibaut,
Autr. Louis Dutouquet
IVR31_20075900017XE



Cour, vue générale des tueries
et de l'atelier de dépeçage.
Au fond, l'étable à cochons.
Phot. Hubert Bouvet
IVR31_20105900386NUC4A



Cour, vue de l'étable à cochons.
Phot. Hubert Bouvet
IVR31_20105900362NUC4A



Cour, vue du corps de bâtiment
aménagé pour accueillir le
logement du concierge, l'étable
des bœufs et celle des taureaux.
Phot. Hubert Bouvet
IVR31_20105900360NUC4A



Depuis la rue Molière, l'arrière des
tueries et de l'atelier de dépeçage.
Phot. Hubert Bouvet
IVR31_20105900361NUC4A

Dossiers liés

Oeuvre(s) contenue(s) :

Oeuvre(s) en rapport :

Ville de Condé-sur-l'Escaut (IA59002480) Nord-Pas-de-Calais, Nord, Condé-sur-l'Escaut, Condé-sur-l'Escaut centre

Auteur(s) du dossier : Anita Oger-Leurent

Copyright(s) : (c) Région Hauts-de-France - Inventaire général



Plan de situation, s.d. [1879] (AD Nord).

Référence du document reproduit :

- AD Nord. Série M ; M 417 (Condé-sur-l'Escaut) : 9258. **Abattoir (1879)**.
AD Nord

IVR31_20075900014XE

Auteur de l'illustration (reproduction) : Pierre Thibaut

Auteur du document reproduit : Louis Dutouquet

Date de prise de vue : 2007

(c) Région Hauts-de-France - Inventaire général ; (c) Département du Nord - Archives départementales
reproduction soumise à autorisation du titulaire des droits d'exploitation

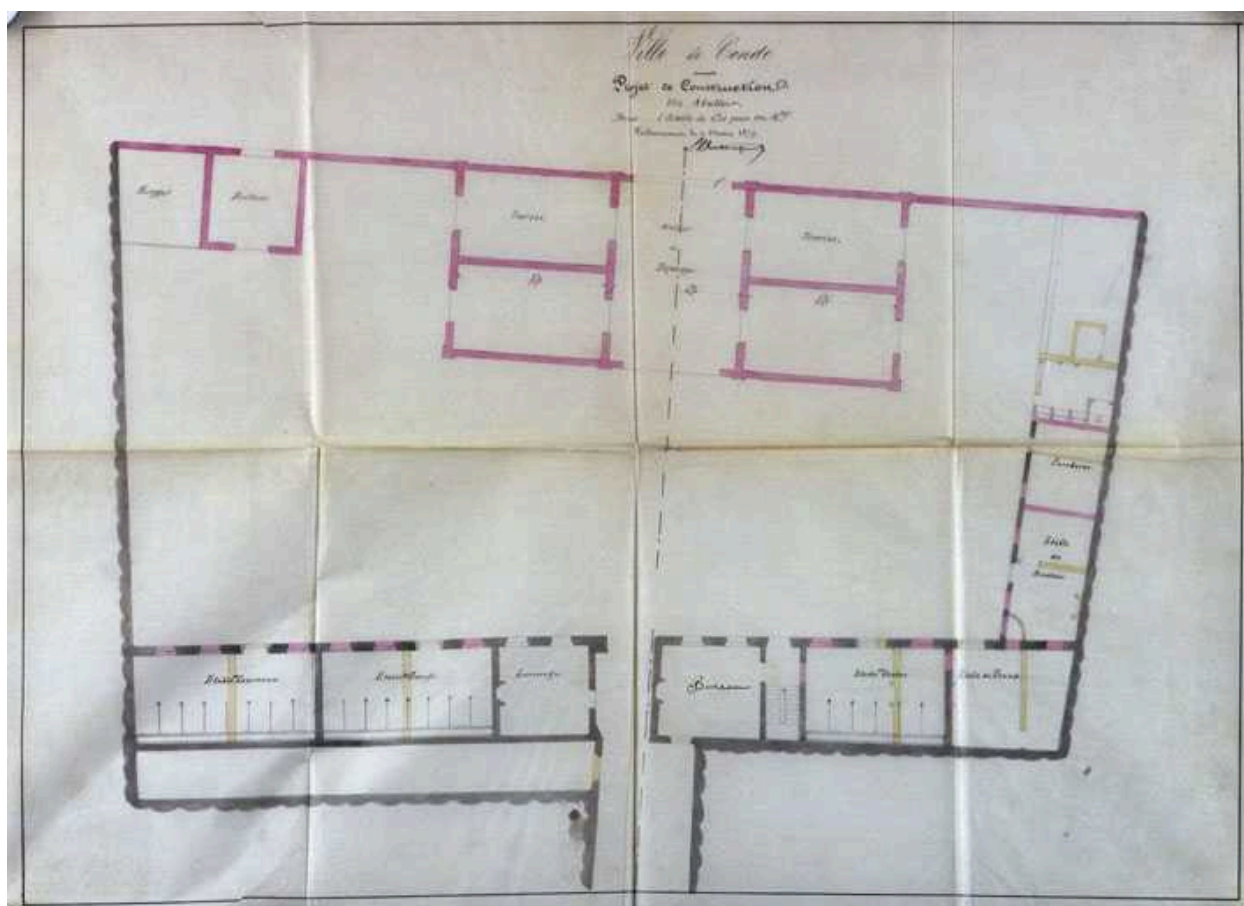

Projet, plan, 1879 (AD Nord).

Référence du document reproduit :

- AD Nord. Série M ; M 417 (Condé-sur-l'Escaut) : 9258. **Abattoir (1879)**.
AD Nord

IVR31_20075900016XE

Auteur de l'illustration (reproduction) : Pierre Thibaut

Auteur du document reproduit : Louis Dutouquet

Date de prise de vue : 2007

(c) Région Hauts-de-France - Inventaire général ; (c) Département du Nord - Archives départementales
reproduction soumise à autorisation du titulaire des droits d'exploitation

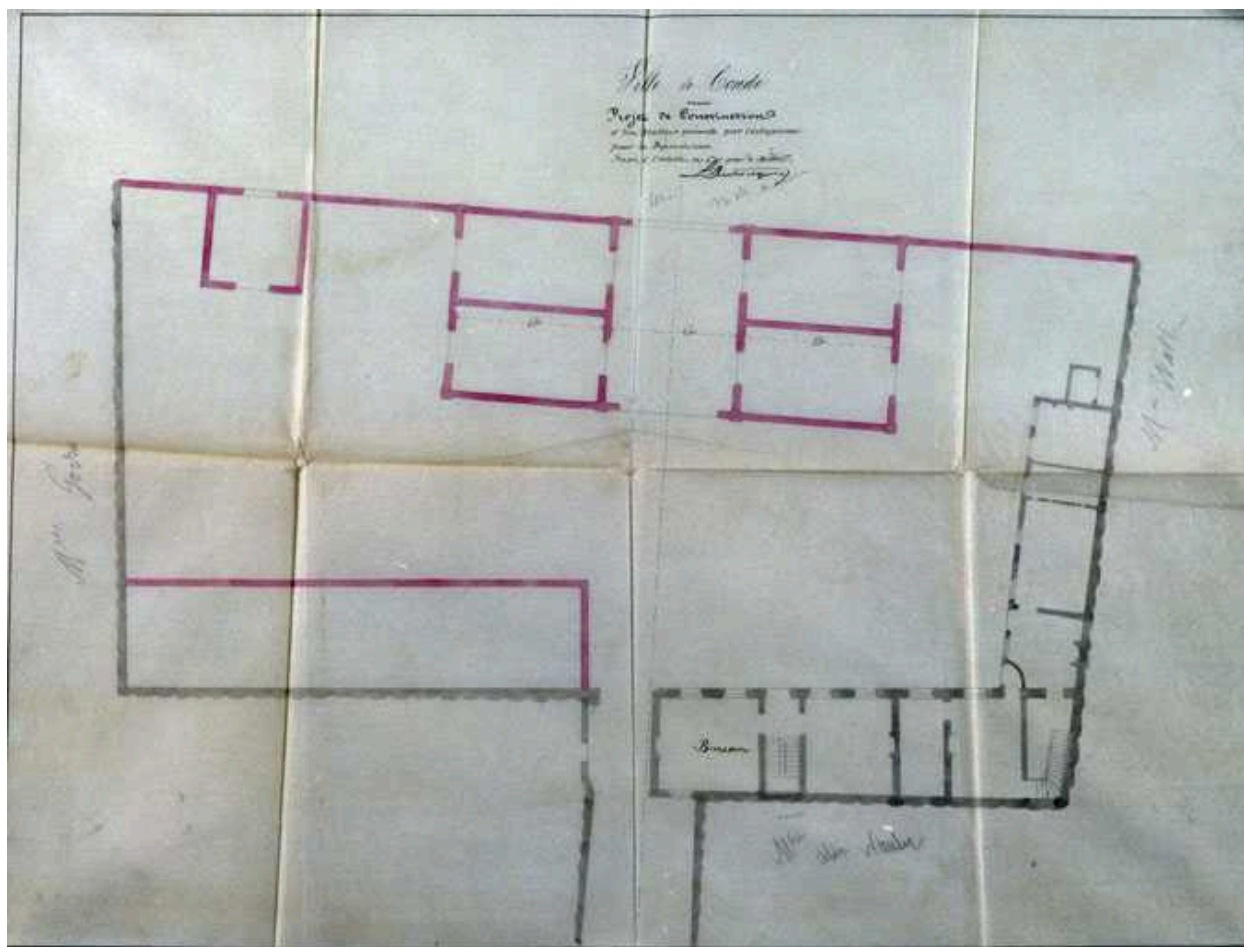

Projet, plan "présenté par l'entrepreneur pour les dépendances", 1879 (AD Nord).

Référence du document reproduit :

- AD Nord. Série M ; M 417 (Condé-sur-l'Escaut) : 9258. **Abattoir (1879)**.
AD Nord

IVR31_20075900015XE

Auteur de l'illustration (reproduction) : Pierre Thibaut

Auteur du document reproduit : Louis Dutouquet

Date de prise de vue : 2007

(c) Région Hauts-de-France - Inventaire général ; (c) Département du Nord - Archives départementales
reproduction soumise à autorisation du titulaire des droits d'exploitation

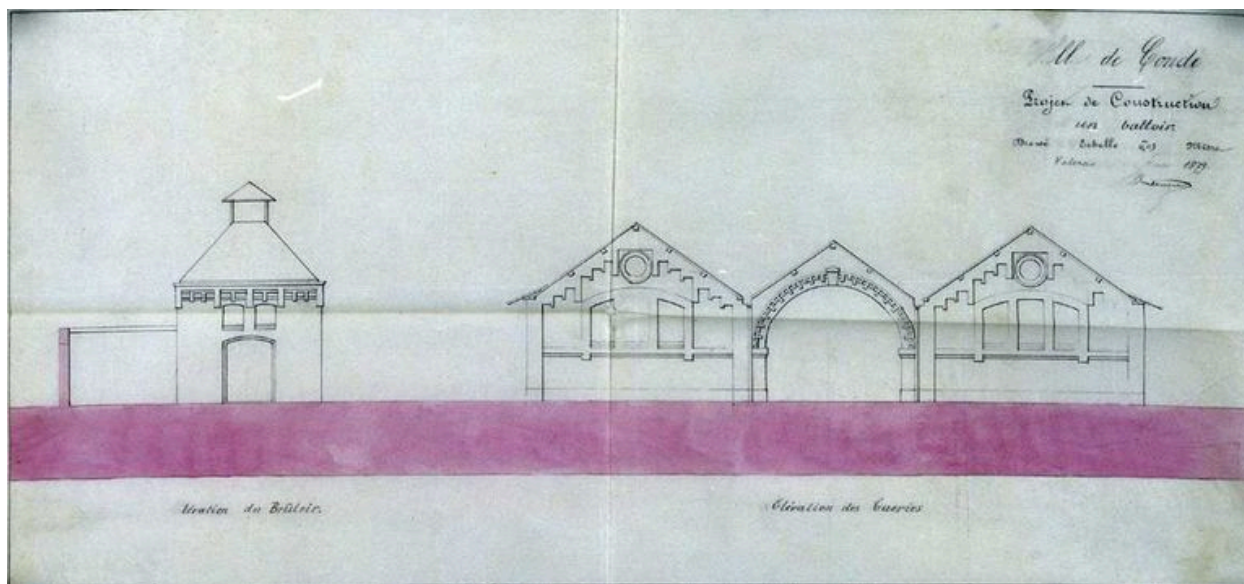

Projet, élévations du brûloir et des tueries, 1879 (AD Nord).

Référence du document reproduit :

- AD Nord. Série M ; M 417 (Condé-sur-l'Escaut) : 9258. **Abattoir (1879)**.
AD Nord

IVR31_20075900020XE

Auteur de l'illustration (reproduction) : Pierre Thibaut

Auteur du document reproduit : Louis Dutouquet

Date de prise de vue : 2007

(c) Région Hauts-de-France - Inventaire général ; (c) Département du Nord - Archives départementales
reproduction soumise à autorisation du titulaire des droits d'exploitation

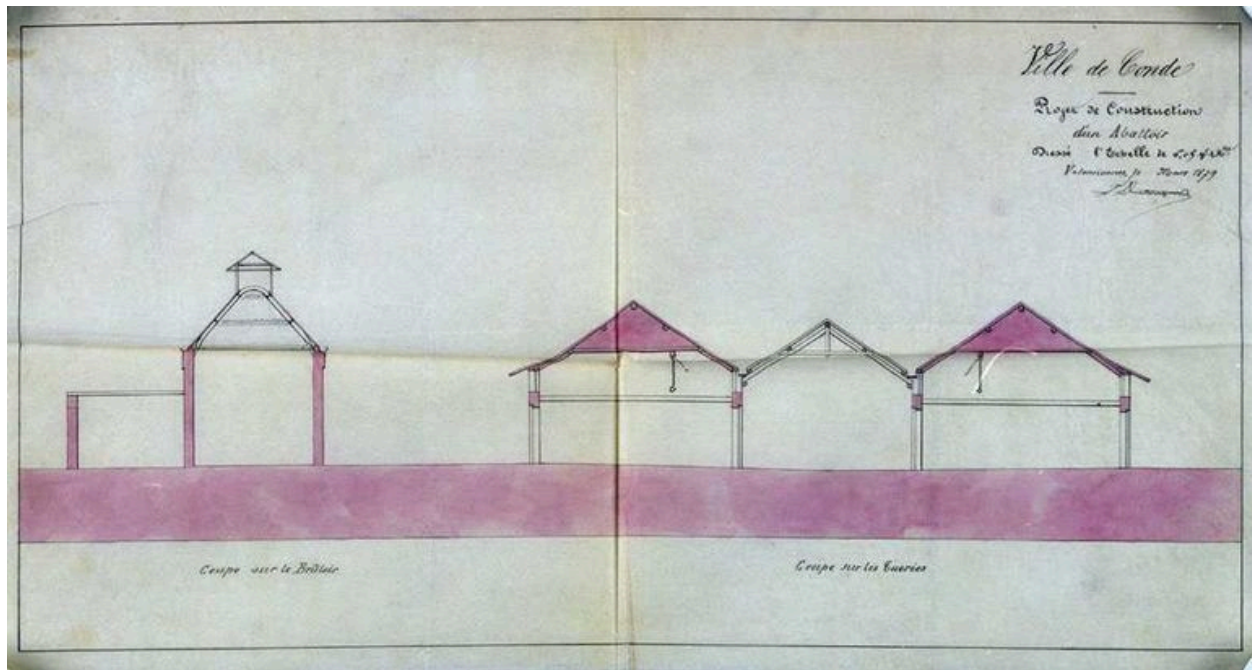

Projet, coupes transversales sur le brûloir et les tueries, 1879 (AD Nord).

Référence du document reproduit :

- AD Nord. Série M ; M 417 (Condé-sur-l'Escaut) : 9258. **Abattoir (1879)**.
AD Nord

IVR31_20075900017XE

Auteur de l'illustration (reproduction) : Pierre Thibaut

Auteur du document reproduit : Louis Dutouquet

Date de prise de vue : 2007

(c) Région Hauts-de-France - Inventaire général ; (c) Département du Nord - Archives départementales
reproduction soumise à autorisation du titulaire des droits d'exploitation



Cour, vue générale des tueries et de l'atelier de dépeçage. Au fond, l'étable à cochons.

IVR31_20105900386NUC4A

Auteur de l'illustration : Hubert Bouvet

Date de prise de vue : 2010

(c) Région Hauts-de-France - Inventaire général

reproduction soumise à autorisation du titulaire des droits d'exploitation



Cour, vue de l'étable à cochons.

IVR31_20105900362NUC4A

Auteur de l'illustration : Hubert Bouvet

Date de prise de vue : 2010

(c) Région Hauts-de-France - Inventaire général

reproduction soumise à autorisation du titulaire des droits d'exploitation



Cour, vue du corps de bâtiment aménagé pour accueillir le logement du concierge, l'étable des bœufs et celle des taureaux.

IVR31_20105900360NUC4A

Auteur de l'illustration : Hubert Bouvet

Date de prise de vue : 2010

(c) Région Hauts-de-France - Inventaire général

reproduction soumise à autorisation du titulaire des droits d'exploitation



Depuis la rue Molière, l'arrière des tueries et de l'atelier de dépeçage.

IVR31_20105900361NUC4A

Auteur de l'illustration : Hubert Bouvet

Date de prise de vue : 2010

(c) Région Hauts-de-France - Inventaire général

reproduction soumise à autorisation du titulaire des droits d'exploitation