Hauts-de-France, Somme
Pernois
21 rue de l Église

Ancien débit de boissons, devenu maison de tisserand, puis école primaire de garçons et mairie, puis école primaire de filles de Pernois

Références du dossier

Numéro de dossier : IA80009690
Date de l'enquête initiale : 2009
Date(s) de rédaction : 2009
Cadre de l'étude : inventaire topographique Val-de-Nièvre
Degré d'étude : étudié

Désignation

Dénomination : débit de boissons, maison, mairie, école primaire
Genre du destinataire : de tisserand, de garçons
Destinations successives : maison
Parties constituantes non étudiées : jardin

Compléments de localisation

Milieu d'implantation : en village
Références cadastrales : 1984, AC, 226-228

Historique

Une maison avec ses dépendances entourée de deux jardins apparaît sur le plan cadastral de 1832 (sections B 130 à 132). L'ensemble appartient en 1836 à Louis-François Brasseur, cabaretier, qui fait construire une maison en 1843 sur la parcelle B 132 (matrice des propriétés foncières).
Cette dernière maison et ses dépendances (parcelle B 132 et parcelle B 131 en partie) sont acquises par la commune en 1855 à Louis Vasseur, fabricant de toiles, pour la somme de 4 755 francs, afin d'accueillir l'école des garçons, le logement de l'instituteur et la mairie.
L'instituteur Corbillon, qui en dresse les plans en 1878, indique que les bâtiments ont été construits en 1838 pour abriter un débit de boisson, avant d'accueillir un "fabricant de toile qui récoltait". À cette époque, la cour était accessible par un passage charretier traversant le corps de logis au sud. La cour était fermée à l'ouest par une grange, et bordée au nord d'une aile basse en retour d'équerre, occupée par un puits, une écurie et un magasin. Le rez-de chaussée était partagé entre la salle de classe à gauche, et une partie du logement de l'instituteur à droite. Les deux chambres de ce dernier, ainsi que la salle de mairie, étaient situées au premier étage. L'aile en retour d'équerre sur la cour arrière abritait les dépendances du logement de l'instituteur et les toilettes. Les travaux d'appropriation ont été réalisés en 1866 sur les plans de l'instituteur Corbillon, qui fait remplacer la porte charretière par une porte pour la salle de classe, détruire la grange de fond de cour et réaménager les locaux. Une chambre, reliée à la cuisine par un petit passage maçonné est aménagée en 1869, dans l'ancien magasin du marchand de toiles, car comme l'indique l'instituteur, le logement ne comprenait pas de chambre.
Le projet de construction d'une salle de mairie accompagnée de deux écoles et de deux logements, envisagé en 1882, n'a pas été mené à bien. En revanche, la mairie et l'école des filles ont été transférées rue de la Ville à la fin du 19e ou au début du 20e siècle. Le bâtiment, devenu entre-temps l'école des filles, a changé d'affectation après l'aménagement de la nouvelle mairie-école en 1960, pour devenir une habitation particulière.

Période(s) principale(s) : 2e quart 19e siècle
Période(s) secondaire(s) : 3e quart 19e siècle, 20e siècle
Dates : 1838 (daté par source), 1866 (daté par source)
Auteur(s) de l'oeuvre : Corbillon (maître d'oeuvre, attribution par source)

Description

Le bâtiment, en rez-de-chaussée surélevé, est aligné sur rue et dispose de deux accès précédés de petits escaliers. Construit en pan de bois hourdé en torchis masqué par un enduit et couvert d'ardoise, il compte un étage carré. Remaniements : la porte de gauche a été murée récemment, et la fenêtre de droite agrandie. Les trois lucarnes ont été remplacées par des châssis vitrés.

Eléments descriptifs

Matériau(x) du gros-oeuvre, mise en oeuvre et revêtement : bois, pan de bois ; torchis enduit
Matériau(x) de couverture : ardoise
Étage(s) ou vaisseau(x) : étage de soubassement, rez-de-chaussée surélevé, 1 étage carré
Type(s) de couverture : toit à longs pans, croupe

Typologies et état de conservation

Typologies : mutation ; école, mairie et logement sous un même toit
État de conservation : remanié

Statut, intérêt et protection

Bien que très transformé, cet édifice, qui a accueilli l'ancienne école de garçons de Pernois, constitue un exemple bien documenté des installations faites dans des locaux achetés par les communes, anciennes fermes ou, comme c'est le cas ici, ancien débit de boisson acquis par un marchand de toiles. Le plan et la notice de l'instituteur, renseignent sur la disposition et la composition des dépendances de cette demeure, construite dans les années 1830.

Statut de la propriété : propriété privée

Références documentaires

Documents d'archive

- AD Somme. Série O ; 99 O 2983. **Pernois. Administration communale, avant 1869**.
  Acquisition de maisons pour servir de mairie et d'école, 1858. Acquisition d'une maison pour servir de logement à l'instituteur, 1910.

- AD Somme. Série O ; 99 O 2984. **Pernois. Administration communale, 1870-1939**.
  Projet de construction d'une mairie-école, conseil municipal du 14 mai 1882.

- AD Somme. Série P ; 3 P 619/3. **Pernois. Etat de sections des propriétés bâties et non-bâties**.

- AD Somme. Série P ; 3 P 619/4. **Pernois. Matrice des propriétés foncières, 1836-1882**.

Documents figurés

- **Commune de Pernois. Plans de l'école des garçons et de la mairie** , dessin à l'encre et à l'aquarelle sur papier par Corbillon, 1878 (AD Somme. Série T ; 99 T 3807/620).

Illustrations

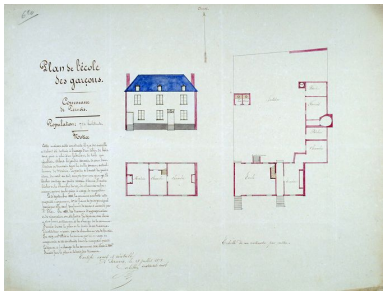

Plans et élévation par Corbillon, 1878 (AD Somme ; 99 T 3807/620). Phot. Frédéric Fournis (reproduction) IVR22_20088015167NUCA

Vue de situation depuis la rue, avant 1914 (coll. part.). Phot. Monnehay-Vulliet Marie-Laure IVR22_20108000061NUCA

Vue générale. Phot. Marie-Laure Monnehay-Vulliet IVR22_20098000266XA

Dossiers liés

Dossiers de synthèse :
L'architecture publique du Val de Nièvre (IA80009793)
Oeuvre(s) contenue(s) :
Oeuvre(s) en rapport :
Le village de Pernois (IA80009637) Hauts-de-France, Somme, Pernois
Groupe scolaire et mairie de Pernois (IA80009745) Hauts-de-France, Somme, Pernois, 68 à 103 rue d' En-Bas
Maison, devenue école primaire de filles et mairie, puis école primaire de garçons et mairie, puis salle des fêtes de Pernois (IA80009720) Hauts-de-France, Somme, Pernois, 183 rue de la Ville

Auteur(s) du dossier : Frédéric Fournis
Copyright(s) : (c) Région Hauts-de-France - Inventaire général

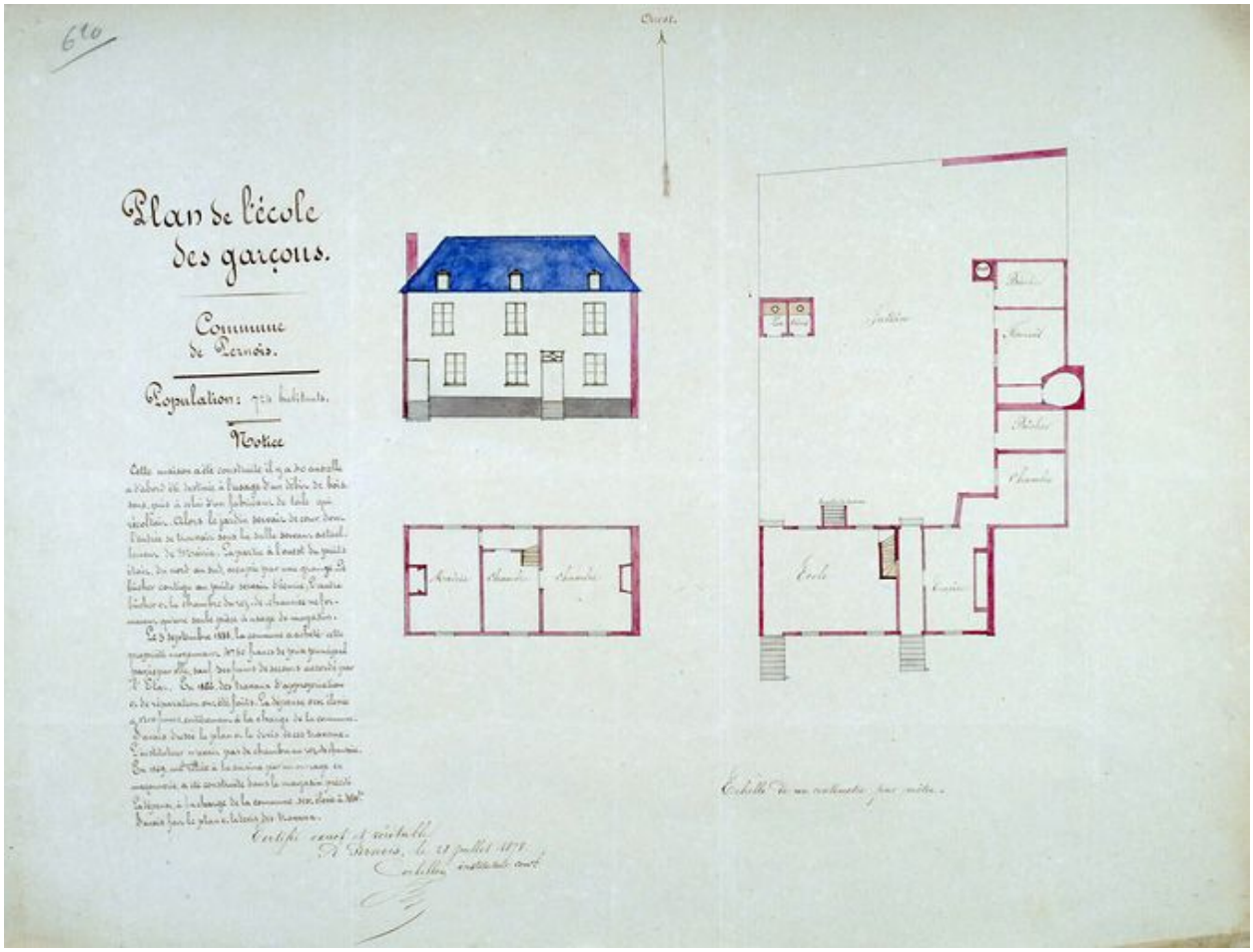

Plans et élévation par Corbillon, 1878 (AD Somme ; 99 T 3807/620).

IVR22_20088015167NUCA
Auteur de l'illustration : Frédéric Fournis (reproduction)
(c) Région Hauts-de-France - Inventaire général ; (c) Département de la Somme
reproduction soumise à autorisation du titulaire des droits d'exploitation

Vue de situation depuis la rue, avant 1914 (coll. part.).

IVR22_20108000061NUCA
Auteur de l'illustration : Monnehay-Vulliet Marie-Laure
(c) Région Hauts-de-France - Inventaire général ; (c) Ministère de la culture
reproduction soumise à autorisation du titulaire des droits d'exploitation

Vue générale.

IVR22_20098000266XA
Auteur de l'illustration : Marie-Laure Monnehay-Vulliet
(c) Région Hauts-de-France - Inventaire général
reproduction soumise à autorisation du titulaire des droits d'exploitation