

Hauts-de-France, Somme
Morchain
2 rue de Pertain, 1 rue d'Enfer

Ancienne mairie et école primaire de garçons, puis école de filles et de garçons de Morchain

Références du dossier

Numéro de dossier : IA80000814
Date de l'enquête initiale : 2003
Date(s) de rédaction : 2003, 2015
Cadre de l'étude : enquête thématique départementale Reconstruction de la Haute-Somme, patrimoine de la Reconstruction enquête externe
Degré d'étude : étudié

Désignation

Dénomination : école primaire, mairie
Destinations successives : mairie, école primaire
Parties constituantes non étudiées : logement, cour, jardin, garage

Compléments de localisation

Milieu d'implantation : en village
Références cadastrales : 1987, A, 19

Historique

L'ancienne école primaire et mairie de Morchain, construite à l'angle de la rue de la Place (actuelle rue de Pertain) et de la rue d'Enfer, comprenait : un bâtiment sur rue à étage (logement et classe au rez-de-chaussée, salle de mairie et logement au 1er étage) et un bâtiment en bordure de la rue de la Place, atenant au précédent (cuisine et grange). Un hangar à usage de préau et des latrines se situaient dans la cour, close de murs. La notice de l'instituteur communal (1878) indique qu'elle avait été construite en 1867 sur les plans du géomètre Ranson, de Matigny. Le plan de la classe qu'il en donne figure une séparation au centre.

L'édifice est détruit pendant la première guerre mondiale. L'expertise pour l'estimation des dommages de guerre est conduite par l'architecte Henry Neys, établi à Amiens (10 avril 1922), puis par les architectes de la commune A. Hunot et F. Chorein (Amiens et Nesle).

Le projet de reconstruction, au même emplacement, par A. Hunot (dessins 1er mars 1922, devis 5 mai 1922), regroupe les écoles de filles et de garçons, ce qui libère le terrain de la rue d'Enfer pour la construction d'une nouvelle **mairie**.

Désireuse d'aller vite, la municipalité commence la reconstruction, sans adjudication, sur un projet non approuvé, ce qui soulève un problème administratif. Le maire déclare : "j'ai cherché à gagner un an" (lettre du 10 octobre 1922). Les travaux, exécutés par les entreprises Charpentier, Gouy et Vincent, commencent début septembre 1922 ; la réception définitive des travaux a lieu les 21 mars et 25 juin 1924.

Le campanile, dont la Commission cantonale demande la suppression, est maintenu et placé sur l'angle ; l'horloge à sonnerie répond au besoin de la population, en attente de la reconstruction de l'église. Le lanterneau sert à aérer les classes. La dépense restant modérée, des crédits peuvent être affectés au projet de reconstruction de la mairie, mené parallèlement.

Période(s) principale(s) : 3e quart 19e siècle (détruit), 1er quart 20e siècle

Dates : 1867 (daté par source), 1922 (daté par source)

Auteur(s) de l'oeuvre : A. Hunot (architecte, attribution par source), E. Ranson (géomètre, attribution par source)

Description

L'édifice occupe une parcelle d'angle à pan coupé. Il comprend un bâtiment principal de plan en L, aligné sur la voie avec cour en cœur de parcelle, et des bâtiments à usage d'habitation, au nord, en retrait d'une cour plantée (délimitée par un mur bahut surmonté d'une grille) avec jardin en fond de parcelle. L'ensemble est construit en briques et couvert d'ardoises.

Le bâtiment principal, en rez-de-chaussée surélevé, est formé de deux classes (volumes singularisés par un toit à croupes) reliées par un pavillon qui en constitue l'accès principal et unique. Le pavillon d'angle est coiffé d'une toiture débordante en pavillon (à aisseliers) surmontée d'un lanterneau. Les classes sont éclairées par trois larges baies à linteau unique en fer. L'accès est protégé par un auvent. Un préau prolonge la salle de classe (rue d'Enfer).

Le logement comprend un bâtiment à étage carré et étage de comble sur rez-de-chaussée surélevé, jouté au nord par un garage et au sud par un bâtiment en rez-de-chaussée disposant d'un accès indépendant ; ces bâtiments sont reliés à l'école par un sas vitré.

Inscription (au-dessus de l'entrée) : "ECOLE COMMUNALE".

Éléments descriptifs

Matériau(x) du gros-oeuvre, mise en oeuvre et revêtement : brique ; béton armé

Matériau(x) de couverture : ardoise

Étage(s) ou vaisseau(x) : en rez-de-chaussée

Type(s) de couverture : toit à longs pans ; toit en pavillon

Typologies et état de conservation

Typologies : campanile ; horloge

Statut, intérêt et protection

Statut de la propriété : propriété de la commune

Références documentaires

Documents d'archive

- AD Somme. Série R ; 10 R 931. **Morchain. Dommages de guerre.**
- AD Somme. Série O ; 99 O 2762. **Morchain. Travaux communaux, église.**

Documents figurés

- **Morchain. Plan de la maison des écoles de garçons**, 1878 (AD Somme ; 99 T 3806 569).
- **Ecole des filles et des garçons. Commune de Morchain (Somme)**, [projet de reconstruction de l'école], 4 tirages bleus, A. Hunot (architecte), 1er juin 1922 et 1er mars 1923 (AD Somme ; 99 O 2762).

Bibliographie

- INVENTAIRE GENERAL DU PATRIMOINE CULTUREL. Région PICARDIE. **Architectures de la Reconstruction dans l'Est de la Somme**. Réd. Carmen Popescu, collab. Aline Magnien ; fotogr. jean-Claude Rime, Thierry Lefébure. Lyon : Lieux Dits, 2006 (Itinéraires du patrimoine, 297).

Illustrations

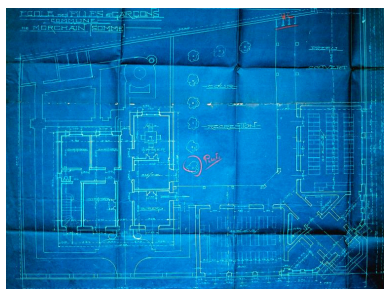

Projet de reconstruction de l'école, plan du rez de chaussée, A. Hunot (architecte), 1er mars 1923 (AD Somme ; 99 O 2762).

Phot. Gilles-Henri Bailly (reproduction)
IVR22_20158005471NUCA

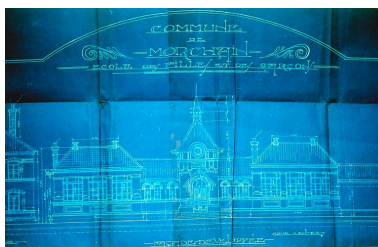

Projet de reconstruction de l'école, façade développée, A. Hunot (architecte), 1er mars 1923 (AD Somme ; 99 O 2762).

Phot. Gilles-Henri Bailly (reproduction)
IVR22_20158005472NUCA



Vue générale.
Phot. Marie-Laure Monnehay-Vulliet
IVR22_20158000653NUC2A



Vue des façades, rue d'Enfer.
Phot. Marie-Laure Monnehay-Vulliet
IVR22_20158000655NUC2A



Vue du logement d'instituteur.
Phot. Marie-Laure Monnehay-Vulliet
IVR22_20158000654NUC2A

Dossiers liés

Dossiers de synthèse :

La Reconstruction dans l'Est de la Somme - dossier de présentation (IA80010351) Hauts-de-France, Somme, Assevillers

Les équipements publics de la reconstruction après la première guerre mondiale (IA99000029)

Oeuvre(s) contenue(s) :

Auteur(s) du dossier : Gilles-Henri Bailly, Stéphanie Caulliez, Philippe Laurent, Isabelle Barbedor

Copyright(s) : (c) Région Hauts-de-France - Inventaire général

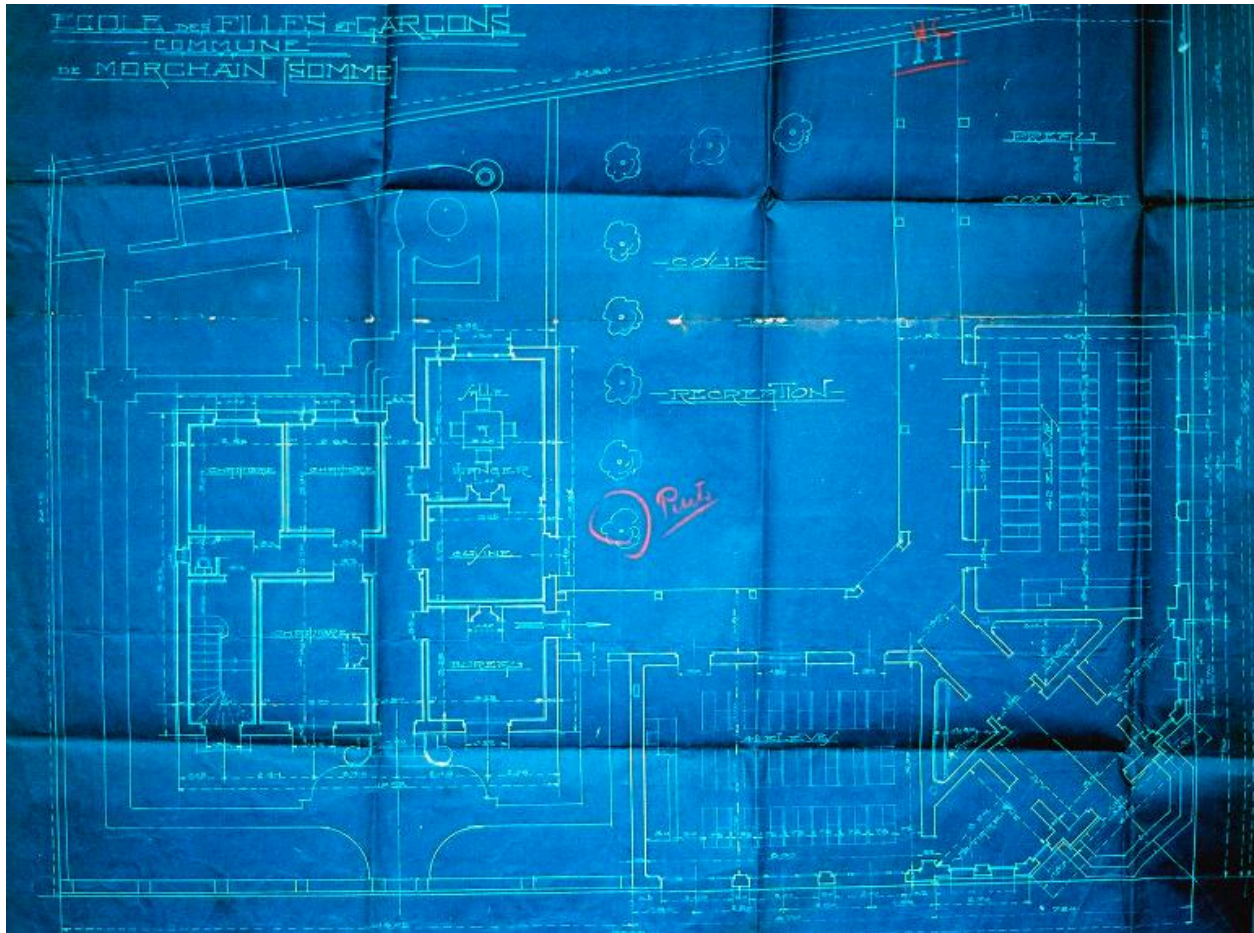

Projet de reconstruction de l'école, plan du rez de chaussée, A. Hunot (architecte), 1er mars 1923 (AD Somme ; 99 O 2762).

IVR22_20158005471NUCA

Auteur de l'illustration : Gilles-Henri Bailly (reproduction)

Date de prise de vue : 2003

(c) Région Hauts-de-France - Inventaire général ; (c) Département de la Somme
reproduction soumise à autorisation du titulaire des droits d'exploitation



Projet de reconstruction de l'école, façade développée, A. Hunot (architecte), 1er mars 1923 (AD Somme ; 99 O 2762).

IVR22_20158005472NUCA

Auteur de l'illustration : Gilles-Henri Bailly (reproduction)

Date de prise de vue : 2003

(c) Région Hauts-de-France - Inventaire général ; (c) Département de la Somme
reproduction soumise à autorisation du titulaire des droits d'exploitation



Vue générale.

IVR22_20158000653NUC2A

Auteur de l'illustration : Marie-Laure Monnehay-Vulliet

(c) Région Hauts-de-France - Inventaire général

reproduction soumise à autorisation du titulaire des droits d'exploitation



Vue des façades, rue d'Enfer.

IVR22_20158000655NUC2A

Auteur de l'illustration : Marie-Laure Monnehay-Vulliet

(c) Région Hauts-de-France - Inventaire général

reproduction soumise à autorisation du titulaire des droits d'exploitation



Vue du logement d'instituteur.

IVR22_20158000654NUC2A

Auteur de l'illustration : Marie-Laure Monnehay-Vulliet

(c) Région Hauts-de-France - Inventaire général

reproduction soumise à autorisation du titulaire des droits d'exploitation