

Hauts-de-France, Somme  
Saleux  
97 à 107 rue Jean-Catelas

## Ancienne école primaire de filles de Saleux et maisons de rapport

### Références du dossier

Numéro de dossier : IA80002563  
Date de l'enquête initiale : 2003  
Date(s) de rédaction : 2003  
Cadre de l'étude : inventaire topographique Amiens métropole  
Degré d'étude : étudié

### Désignation

Dénomination : maison, école primaire  
Destinations successives : maison, école primaire, maison  
Parties constituantes non étudiées : cour, jardin, logement, étable, buanderie

### Compléments de localisation

Milieu d'implantation : en village  
Références cadastrales : 1827, D, 207

### Historique

La réponse au questionnaire de 1878 rédigée par l'instituteur de Saleux indique que l'école de filles de Saleux est aménagée, en 1871, dans une maison appartenant à l'industriel Laurent Yvose. Celui-ci la met à la disposition de la commune à titre gratuit jusqu'en 1891, à la condition qu'elle soit dirigée par une institutrice laïque.

L'édifice comprend une salle de classe en rez-de-chaussée, alignée sur la rue, disposée en retour d'équerre du logement, entre cour et jardin. Sur la rue, un troisième bâtiment sert de salle de récréation.

La salle de classe de plan allongé est éclairée par neuf grandes fenêtres et une porte vitrée, côté cour, et par deux petites fenêtres en pignon, sur la rue. Un conduit de cheminée apparaît dans l'angle de la classe. L'élévation sur la cour présente un pignon en façade en pan de bois qui couronne un triplet de fenêtres, et un mur pignon en briques.

La salle de récréation n'est éclairée qu'en façade sur cour, deux fenêtres encadrent une porte centrée.

Le logement de l'institutrice, en rez-de-chaussée, comprend un corps de plan allongé divisé en quatre pièces (cuisine, salle à manger et deux chambres), prolongé par une buanderie accessible depuis l'étable construite en retour d'équerre.

La position de la cheminée de la cuisine suggère une construction en pan de bois.

Les matrices cadastrales conservées aux archives départementales indiquent cependant qu'une école de filles est construite en 1876, pour le marchand de chevaux Zéphyr Bralant (D 207). Sur cette parcelle, une maison imposée comme construction neuve, en 1844, remplace deux maisons démolies la même année.

Zéphyr Bralant, toujours propriétaire de l'école, fait construire plusieurs maisons au nord de la parcelle (1 en 1881, 1 en 1883, 3 en 1884, 1 en 1886). En 1888, l'école est elle aussi transformée en logements, à l'initiative de Théodore Bralant. Deux maisons sont encore construites vers 1925.

Les logements sont acquis par Cosserat, avant 1931.

Période(s) principale(s) : 1er quart 19e siècle (?), 2e quart 19e siècle (détruit), 3e quart 19e siècle, 4e quart 19e siècle, 1er quart 20e siècle

Dates : 1844 (daté par source), 1876 (daté par source), 1883 (daté par source), 1884 (daté par source), 1886 (daté par source)

## Description

Ensemble de logements sous un même toit à étage carré, construits en briques (masquées par un enduit) et couverts de tuile flamande mécaniques.

Les vestiges de l'école comprennent deux bâtiments en rez-de-chaussée au sud (logements) et au nord (garages) du passage donnant accès à la cour en coeur de parcelle.

## Éléments descriptifs

Matériau(x) du gros-oeuvre, mise en oeuvre et revêtement : brique

Matériau(x) de couverture : tuile flamande mécanique

Étage(s) ou vaisseau(x) : en rez-de-chaussée, 1 étage carré

## Typologies et état de conservation

État de conservation : remanié

## Statut, intérêt et protection

L'ancienne école de filles est l'une des deux écoles privées de Saleux, dans le 3e quart du 19e siècle. Elle est construite en 1876, à l'initiative de Zéphyr Bralant mais l'instituteur du village en attribue la commande à Laurent Yvose. L'industriel peut avoir été à l'origine de la création de cette école, proche de son usine, comme Cosserat le fait au sud du village, dans la cité Saint-Maurice. Ces équipements attestent de la croissance de la population du village au milieu du 19e siècle.

L'école devenue inutile après la construction du groupe scolaire est transformée en logements, vers 1888. Cosserat fera l'acquisition de ces logements après la première guerre mondiale, comme de plusieurs autres dans le village.

Statut de la propriété : propriété privée

## Références documentaires

### Documents d'archive

- AD Somme. Série P ; 3 P 724/3. **Saleux-Salouël. Matrices des propriétés foncières 1827-1914.**
- AD Somme ; Série P ; 3 P 724/4. **Saleux-Salouël. Matrices des propriétés foncières 1827-1914.**
- AD Somme. Série P ; 3 P 724/8. **Saleux. Matrices des propriétés bâties 1882.**
- AD Somme. Série P ; 3 P 724/9. **Saleux. Matrices des propriétés bâties 1911.**
- AD Somme. Série T ; 99 T 3807 726/1. **Saleux. Plan de l'école de filles.**

### Documents figurés

- **Saleux. Plan de l'école de filles.** Dessin, 1878 (AD Somme ; 99 T 3807 726/1).

## Illustrations

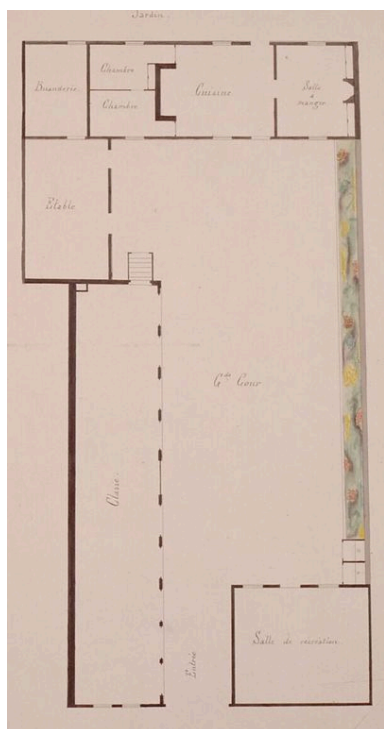

Plan d'ensemble de l'école de filles,  
1878 (AD Somme ; 99 T 3807 726/1).

Phot. Archives  
départementales de la Somme  
IVR22\_20038010208NUCA

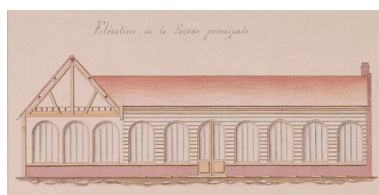

Élévation de la salle de classe  
de l'école de filles, 1878 (AD  
Somme ; 99 T 3807 726/1).

Phot. Archives  
départementales de la Somme  
IVR22\_20038010209NUCA



Vue de situation. Au premier  
plan, les logements construits  
dans les années 1880 et l'ancienne  
école de filles au second plan.

Phot. Isabelle Barbedor  
IVR22\_20048010394NUCA

## Dossiers liés

### Dossiers de synthèse :

L'architecture de l'enseignement des communes d'Amiens métropole (IA80002326)

### Oeuvre(s) contenue(s) :

### Oeuvre(s) en rapport :

Le village de Saleux (IA80002436) Hauts-de-France, Somme, Saleux

Auteur(s) du dossier : Isabelle Barbedor

Copyright(s) : (c) Région Hauts-de-France - Inventaire général

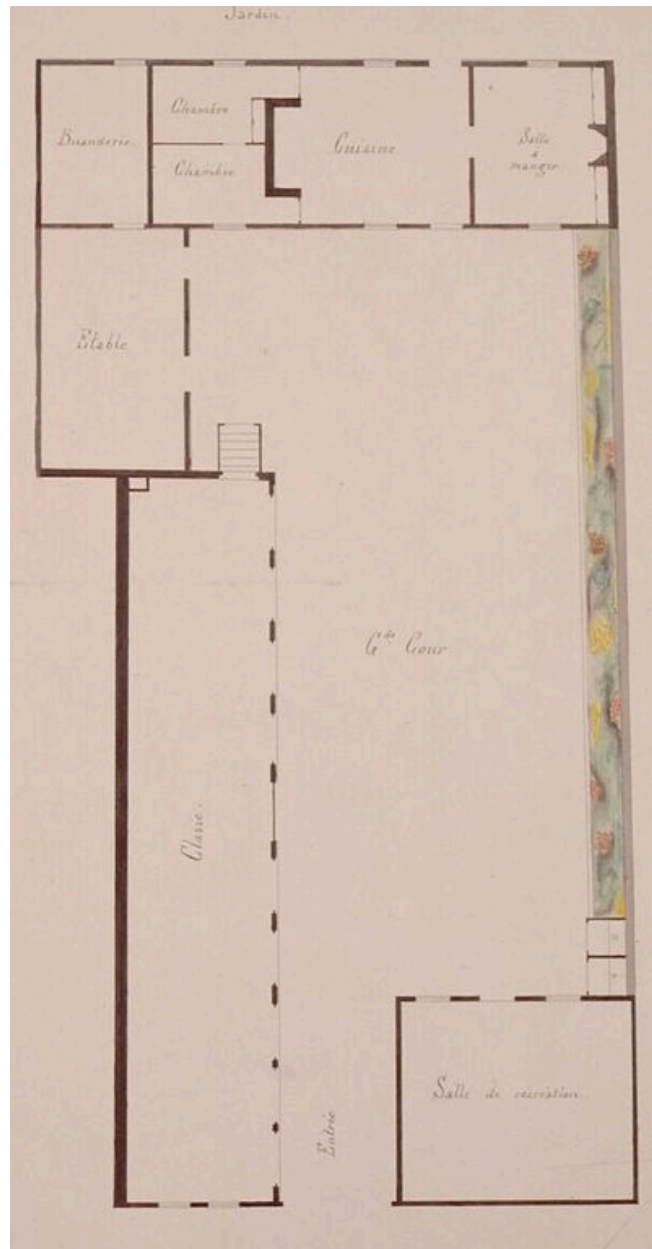

Plan d'ensemble de l'école de filles, 1878 (AD Somme ; 99 T 3807 726/1).

IVR22\_20038010208NUCA

Auteur de l'illustration : Archives départementales de la Somme

(c) Département de la Somme

reproduction soumise à autorisation du titulaire des droits d'exploitation

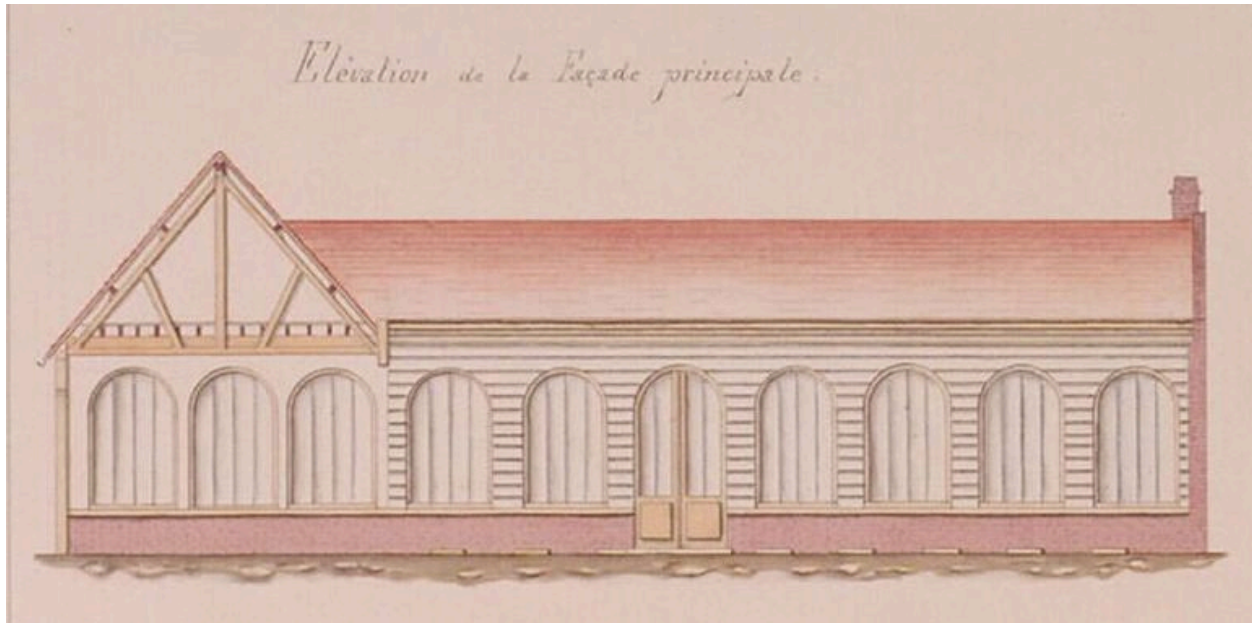

Élévation de la salle de classe de l'école de filles, 1878 (AD Somme ; 99 T 3807 726/1).

IVR22\_20038010209NUCA

Auteur de l'illustration : Archives départementales de la Somme

(c) Département de la Somme

reproduction soumise à autorisation du titulaire des droits d'exploitation



Vue de situation. Au premier plan, les logements construits dans les années 1880 et l'ancienne école de filles au second plan.

IVR22\_20048010394NUCA

Auteur de l'illustration : Isabelle Barbedor

(c) Région Hauts-de-France - Inventaire général

reproduction soumise à autorisation du titulaire des droits d'exploitation