

Hauts-de-France, Somme
Saint-Ouen
10 rue Philippe-Louis , ancienne rue d' Amiens

Ancienne école primaire de filles de Saint-Ouen

Références du dossier

Numéro de dossier : IA80009823
Date de l'enquête initiale : 2010
Date(s) de rédaction : 2009
Cadre de l'étude : inventaire topographique Val-de-Nièvre
Degré d'étude : étudié

Désignation

Dénomination : école primaire, salle des fêtes
Genre du destinataire : de filles
Destinations successives : logement
Parties constituantes non étudiées : cour, logement, jardin

Compléments de localisation

Milieu d'implantation : en village
Références cadastrales : 1832, A, 316, 317 ; 1984, AB, 219

Historique

Les sources conservées aux archives départementales (série O) indiquent que la construction de l'école de filles est autorisée en 1862. Le choix de l'emplacement de l'école fait l'objet d'un débat public dans le village. Trois emplacements étaient envisagés, l'un à l'emplacement actuel, le deuxième, face à l'église (actuels 3 et 5 rue de la République), le troisième, à l'angle de l'actuelle rue Carnot. La municipalité fait l'acquisition d'une ancienne ferme, sur la Chaussée, en 1861. Le contrat de vente précise que les vendeurs devaient récupérer tous les bâtiments et constructions présents sur le terrain. Les plans et devis sont dressés par l'architecte Charles Pinsart, d'Amiens ; les travaux sont réalisés par l'entrepreneur Bellegueule de Berteaucourt. Le bâtiment est construit à l'emplacement de l'ancien logis, dont on prévoyait de conserver la cave. Le dépassement des devis résulte de la construction d'une cave neuve, d'un puits, et de l'agrandissement des pièces à l'usage des soeurs (cuisine et salle-à-manger) dans une aile en retour d'équerre, enfin de la construction d'un étage carré, au lieu de l'étage de comble initialement prévu.

Le plan de l'architecte renseigne sur la distribution intérieure projetée. Au rez-de-chaussée, une classe unique de 9,64m sur 6,50m, éclairée par trois fenêtres au nord et deux au sud et disposant d'un accès indépendant. Une petite porte, au sud de la classe donne accès à des latrines destinés aux élèves.

A l'est, l'accès au logement, qui comprend trois chambres et un dortoir de quatre lits à l'étage, cuisine et salle au rez-de-chaussée, dans l'aile en retour d'équerre sur la cour. Seul le dortoir et une des chambres sont équipés d'une cheminée.

La cour de récréation se situe alors au nord du bâtiment, la cour arrière et le jardin étant réservé aux soeurs.

Le plan dressé par l'instituteur, en réponse au questionnaire de 1878, montre que la réalisation est inversée par rapport au plan d'origine. La salle de classe occupe la partie est du rez-de-chaussée du bâtiment et l'aile en retour d'équerre abritant la salle et la cuisine est placée à l'ouest. A l'étage se trouvent deux chambres, une salle et un cabinet. Le plan montre également que la cour antérieure était fermée par un mur et accessible depuis la rue par un portail.

La salle des fêtes, en rez-de-chaussée, a été construite vers 1920, à l'emplacement de la cour antérieure.

Période(s) principale(s) : 3e quart 19e siècle, 1er quart 20e siècle

Dates : 1862 (daté par source)

Auteur(s) de l'oeuvre : Charles Pinsart (architecte, attribution par source), Clovis Bellegueule (entrepreneur, attribution par source)

Description

L'édifice comprend un bâtiment à étage carré, précédé d'un bâtiment en rez-de-chaussée en léger retrait de la voie, une cour et un jardin postérieurs.

Le bâtiment à étage carré est prolongé au sud par deux ailes basses en retour d'équerre. Il est construit en briques et couvert d'ardoises. Le toit à longs pans est à pignon couvert. Le bâtiment sur la rue est construit en briques masquées par un enduit et couvert d'un toit en tôle à pan unique.

Éléments descriptifs

Matériau(x) du gros-oeuvre, mise en oeuvre et revêtement : brique enduit partiel

Matériau(x) de couverture : ardoise, tôle ondulée

Étage(s) ou vaisseau(x) : 1 étage carré, en rez-de-chaussée surélevé

Type(s) de couverture : toit à longs pans, pignon couvert ; toit à un pan

Typologies et état de conservation

Typologies : école et logement sous un même toit

État de conservation : remanié

Statut, intérêt et protection

Construite en 1862, sur les plans de l'architecte Charles Pinsard, l'ancienne école de filles de Saint-Ouen disposait d'une classe unique. L'extension réalisée après la Première Guerre mondiale aurait abrité la mairie.

Statut de la propriété : propriété de la commune

Références documentaires

Documents d'archive

- AD Somme. Série O ; 99 O 3403. **Saint-Ouen. Administration communale.**
- AD Somme. Série P ; 3 P 711/3. **Saint-Ouen. État de sections.**

Documents figurés

- **Saint-Ouen. Ecole de filles**, dessin sur papier, Charles Pinsard architecte, 1869 (AD Somme ; 99 O 3403).
- **Saint-Ouen. Plan de l'école de filles**, 1878 (AD Somme ; 99 T 3807 714/2).

Liens web

- Ancienne école de filles de Saint-Ouen (AD Somme ; 99 T 3807 714/2). : <http://archives.somme.fr/ark:/58483/a01130886788047gcht>

Illustrations

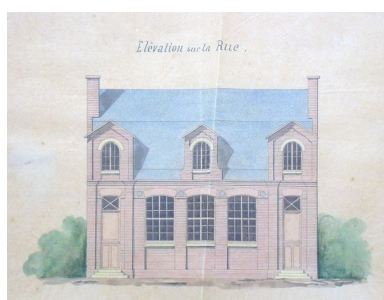

Projet de Charles Pinsard, 1869. Elévation sur rue (AD Somme ; 99 O 3403).

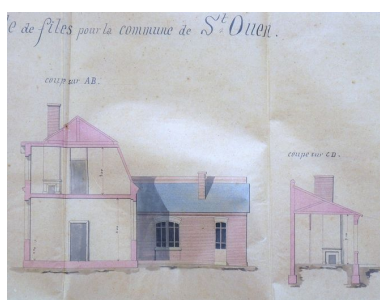

Projet de Charles Pinsard, 1869. Coupes (AD Somme ; 99 O 3403).
Phot. Isabelle Barbedor
IVR22_20108001896NUCA

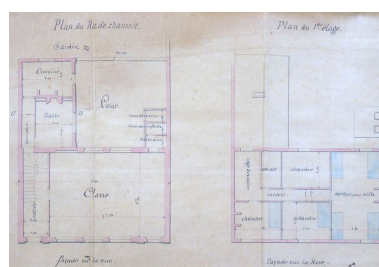

Projet de Charles Pinsard, 1869. Plans du rez-de-chaussée et de l'étage (AD Somme ; 99 O 3403).
Phot. Isabelle Barbedor
IVR22_20108001897NUCA

Phot. Isabelle Barbedor
IVR22_20108001895NUCA

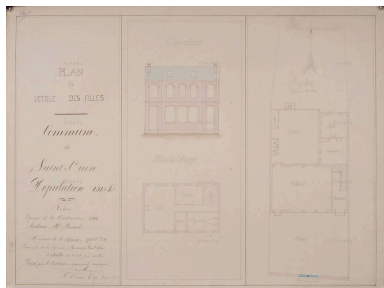

Saint-Ouen. Plan de l'école de filles,
1878 (AD Somme ; 99 T 3807 714/2).

Phot. Archives départementales
de la Somme (reproduction)
IVR22_20108010139NUCA



Vue générale.

Phot. Isabelle Barbedor
IVR22_20108001507NUCA



Vue de l'ancienne salle des fêtes.

Phot. Isabelle Barbedor
IVR22_20108001508NUCA

Dossiers liés

Dossiers de synthèse :

L'architecture publique du Val de Nièvre (IA80009793)

Oeuvre(s) contenue(s) :

Oeuvre(s) en rapport :

La ville de Saint-Ouen (IA80009615) Hauts-de-France, Somme, Saint-Ouen,

Auteur(s) du dossier : Isabelle Barbedor

Copyright(s) : (c) Région Hauts-de-France - Inventaire général

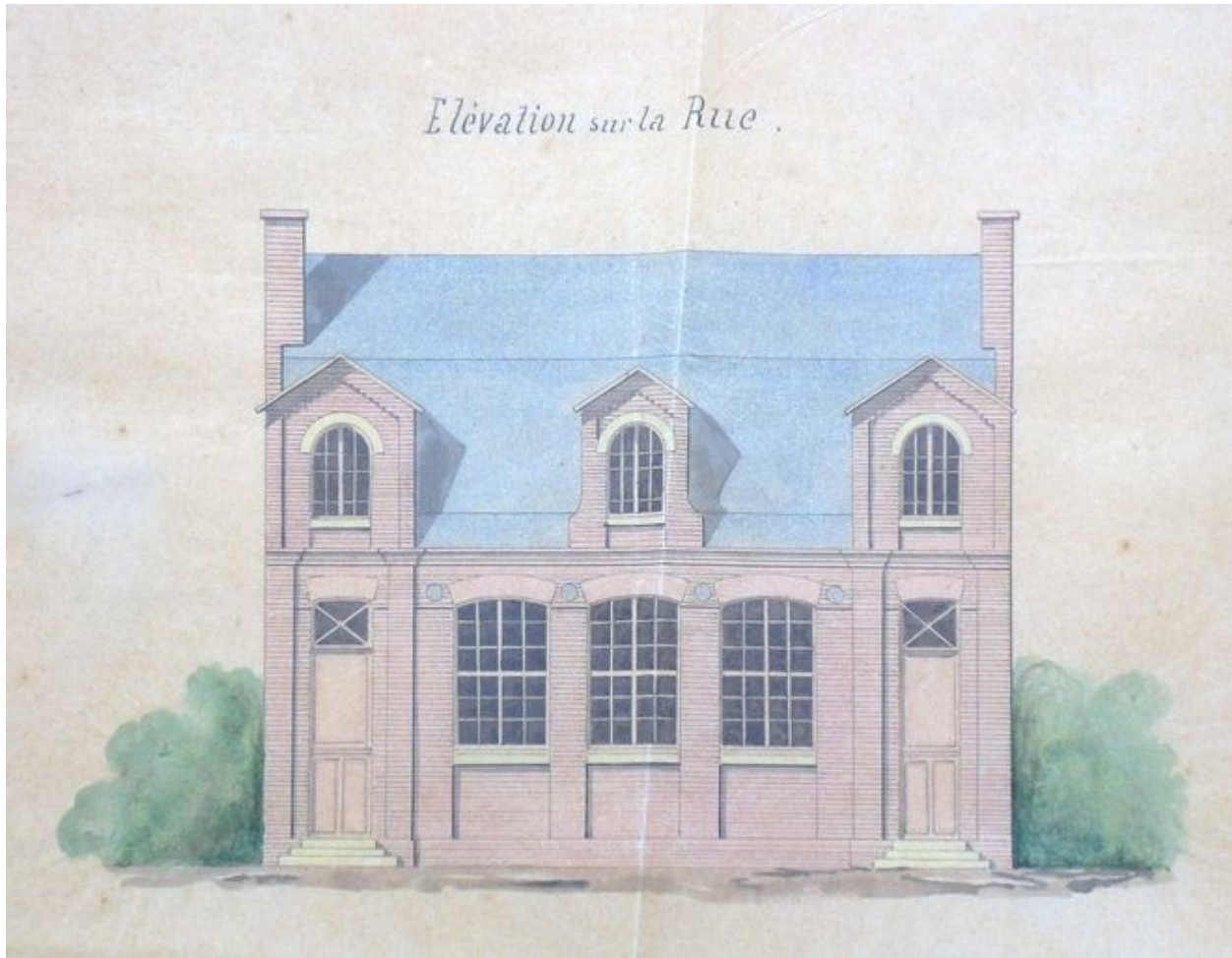

Projet de Charles Pinsard, 1869. Elévation sur rue (AD Somme ; 99 O 3403).

IVR22_20108001895NUCA

Auteur de l'illustration : Isabelle Barbedor

(c) Région Hauts-de-France - Inventaire général ; (c) Département de la Somme
reproduction soumise à autorisation du titulaire des droits d'exploitation

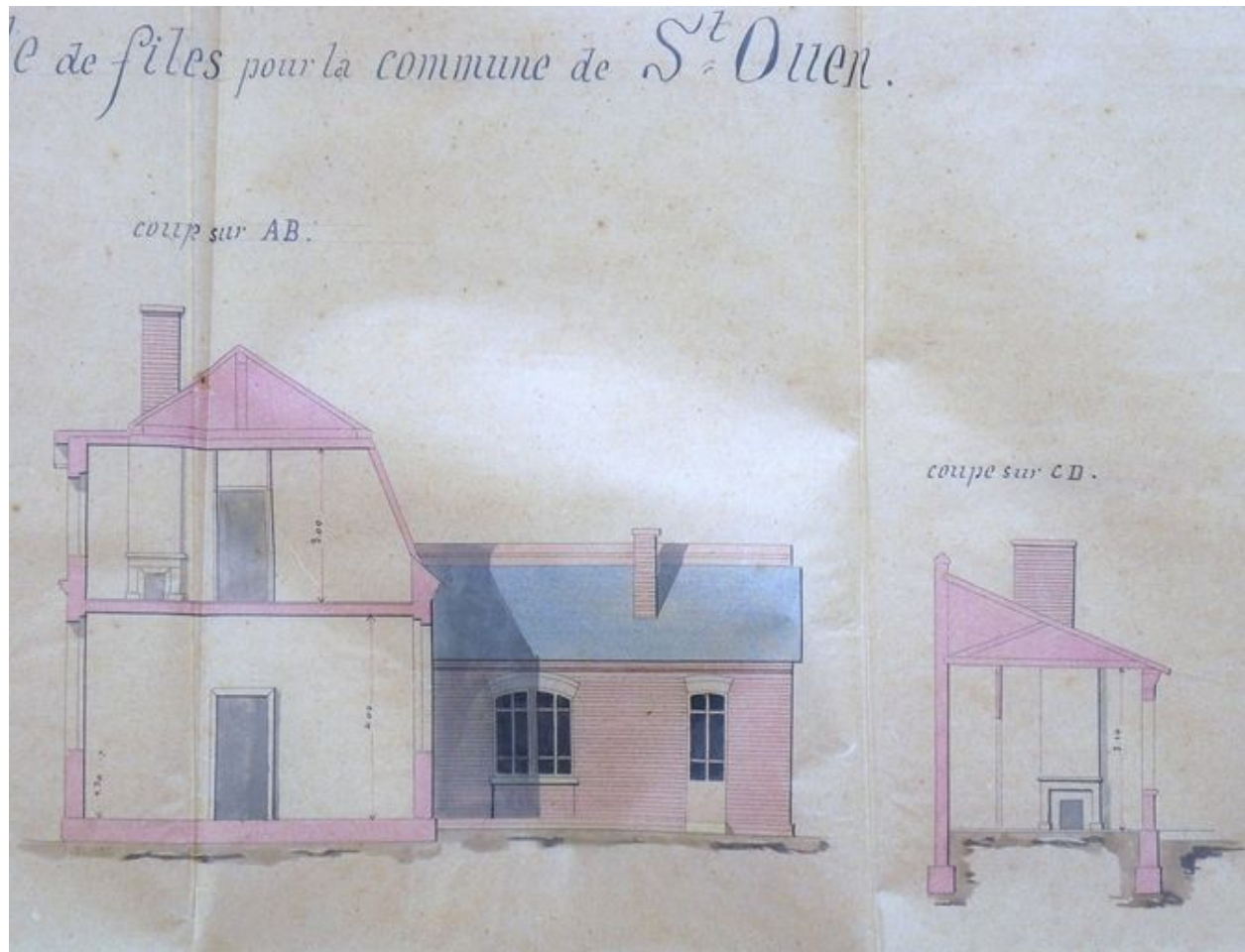

Projet de Charles Pinsard, 1869. Coupes (AD Somme ; 99 O 3403).

IVR22_20108001896NUCA

Auteur de l'illustration : Isabelle Barbedor

(c) Région Hauts-de-France - Inventaire général ; (c) Département de la Somme
reproduction soumise à autorisation du titulaire des droits d'exploitation

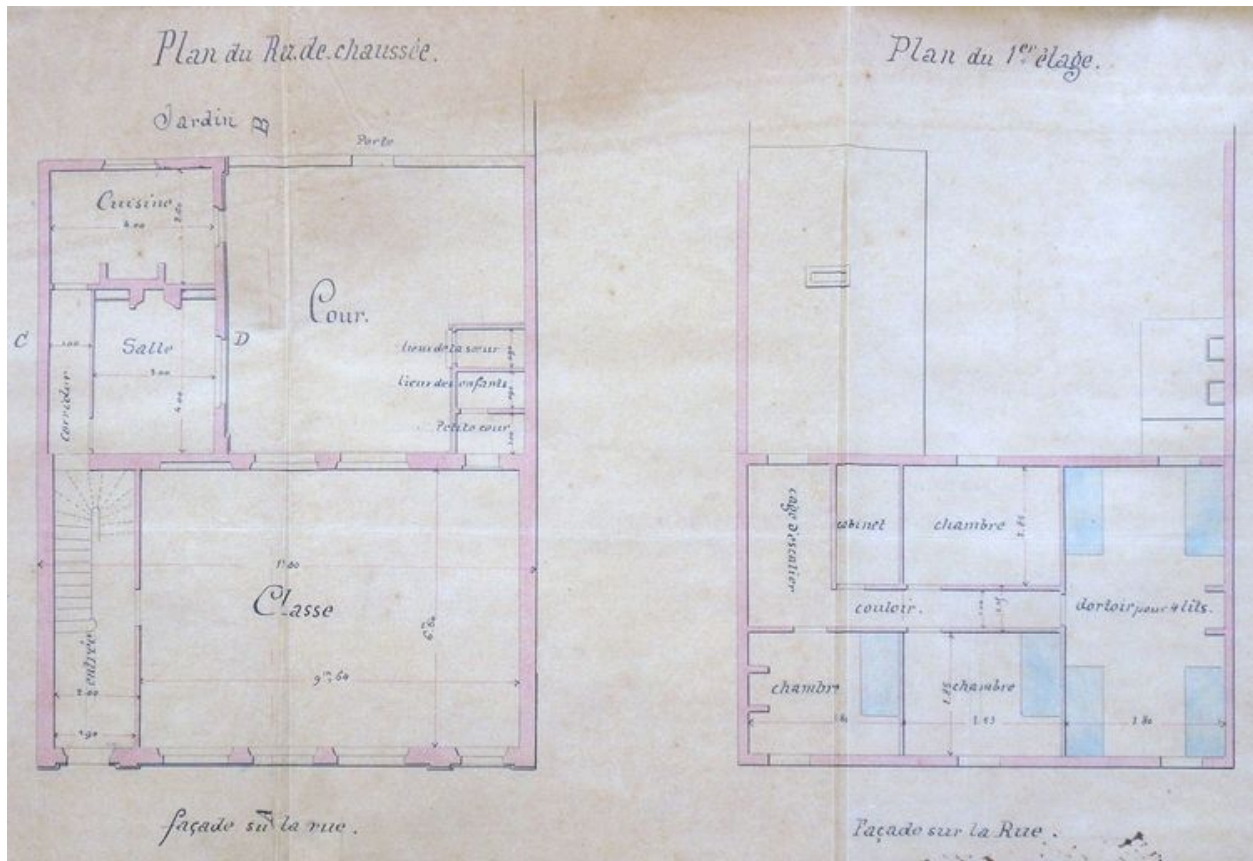

Projet de Charles Pinsard, 1869. Plans du rez-de-chaussée et de l'étage (AD Somme ; 99 O 3403).

IVR22_20108001897NUCA

Auteur de l'illustration : Isabelle Barbedor

(c) Région Hauts-de-France - Inventaire général ; (c) Département de la Somme
reproduction soumise à autorisation du titulaire des droits d'exploitation

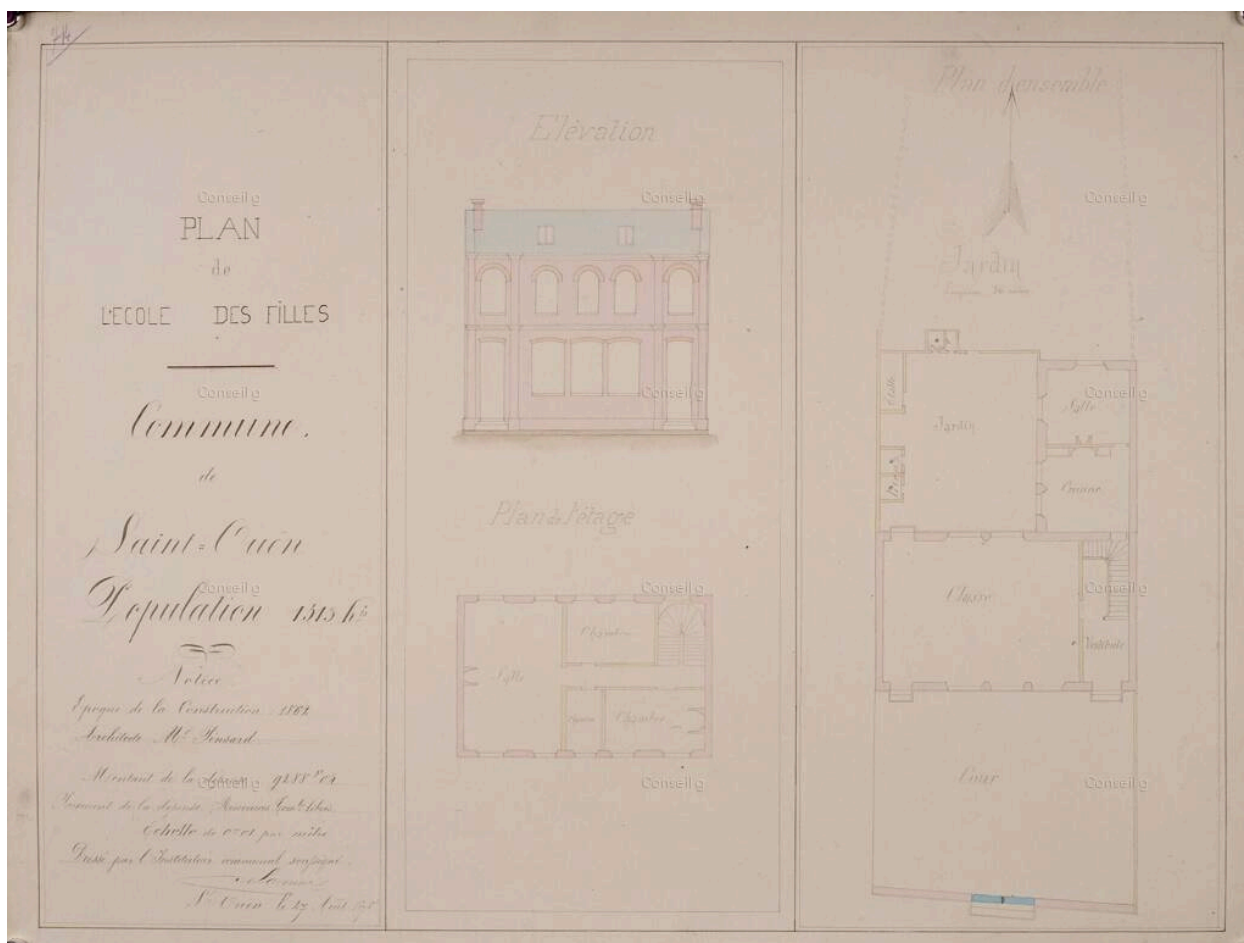

Saint-Ouen. Plan de l'école de filles, 1878 (AD Somme ; 99 T 3807 714/2).

IVR22_20108010139NUCA

Auteur de l'illustration : Archives départementales de la Somme (reproduction)

(c) Département de la Somme

reproduction soumise à autorisation du titulaire des droits d'exploitation



Vue générale.

IVR22_20108001507NUCA

Auteur de l'illustration : Isabelle Barbedor

(c) Région Hauts-de-France - Inventaire général

reproduction soumise à autorisation du titulaire des droits d'exploitation



Vue de l'ancienne salle des fêtes.

IVR22_20108001508NUCA

Auteur de l'illustration : Isabelle Barbedor

(c) Région Hauts-de-France - Inventaire général

reproduction soumise à autorisation du titulaire des droits d'exploitation