

Hauts-de-France, Somme  
Allonville  
rue, dite Voirie Neuve

## Ancienne école primaire de filles (détruit)

### Références du dossier

Numéro de dossier : IA80002550  
Date de l'enquête initiale : 2003  
Date(s) de rédaction : 2003  
Cadre de l'étude : inventaire topographique Amiens métropole  
Degré d'étude : repéré

### Désignation

Dénomination : école primaire  
Genre du destinataire : de filles  
Parties constituantes non étudiées : cour, jardin, logement

### Compléments de localisation

Milieu d'implantation : en village  
Références cadastrales : 1810. C 488, 489

### Historique

L'édifice aujourd'hui détruit est principalement documenté par des sources conservées aux archives départementales. Un édifice est visible sur le cadastre napoléonien de 1810. Il comprend un bâtiment de plan allongé en retrait d'une cour antérieure et un jardin en fond de parcelle. Les plans et l'élévation (doc. 1), joints au questionnaire de 1878, figurent un édifice entre cour et jardin à étage carré. L'escalier et les cheminées n'y sont pas représentés. Deux salles de classes éclairées sur deux côtés sont aménagées au rez-de-chaussée (doc. 2), l'une de près de 35 m<sup>2</sup>, l'autre d'environ 10 m<sup>2</sup>. Le logement des institutrices est composé d'une cuisine et arrière cuisine au rez-de-chaussée et de trois chambres à l'étage (doc. 3). Les matrices cadastrales signalent la construction d'une salle d'asile, dont M. de Rainneville est propriétaire, en 1864. En 1866, il fait construire une maison. La réponse au questionnaire de 1878 rédigée par l'instituteur d'Allonville, indique que l'école et le logement de l'institutrice sont installés dans une maison mise à la disposition de la commune par M. de Rainneville.

François Ansart (2000) situe la fondation de l'école par M. de Rainneville, en 1848. En 1872, la municipalité souhaite transformer l'établissement en école communale et elle confie l'enseignement aux Soeurs de la Sainte-Famille. Ouverte en 1874, elle ferme ses portes en 1903.

Période(s) principale(s) : 3e quart 19e siècle  
Dates : 1864 (daté par source), 1866 (daté par source)

### Description

#### Éléments descriptifs

#### Typologies et état de conservation

État de conservation : détruit

#### Statut, intérêt et protection

Statut de la propriété : propriété privée

## Présentation

Comme c'est le cas dans d'autres communes de l'aire d'étude, l'école de filles d'Allonville est installée dans un édifice, dont la commune n'est pas propriétaire, réaménagé pour son nouvel usage. Il s'agit vraisemblablement de la salle d'asile construite en 1864, à l'initiative du châtelain M. de Rainneville.

La réponse au questionnaire renseigne sur la disposition des habitations, avec ici une distribution de type ternaire simple en profondeur. Le cloisonnement est réalisé au moment de l'aménagement de l'école, comme la transformation probable d'une fenêtre en porte pour ménager un accès indépendant au logement des institutrices.

Bien que l'emplacement des cheminées ne figure pas sur le plan, la présence de deux souches en pignon sur l'élévation indiquerait la présence d'au moins une chambre sans feu à l'étage.

## Références documentaires

### Documents d'archive

- AD Somme. Série P ; 3 P 20/3. **Allonville. Matrices des propriétés foncières (1859-1881).**  
AD Somme
- AD Somme. Série T ; 99 T 3804 20/1. **Plan de l'école de filles.**  
AD Somme

### Documents figurés

- Plan de l'école de filles.** Dessin, 1878 (AD Somme ; 99 T 3804 20/1).  
AD Somme

### Bibliographie

- ANSART, François. **Seigneurs d'Allonville et Rainneville.** Amiens : François Ansart édit., 2000.  
p. 44-45

## Illustrations

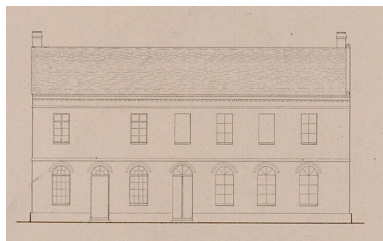

Élévation principale, 1878  
(AD Somme ; 99 T 3804 20/1).  
Repro. Archives  
départementales de la Somme  
IVR22\_20038010166NUCA

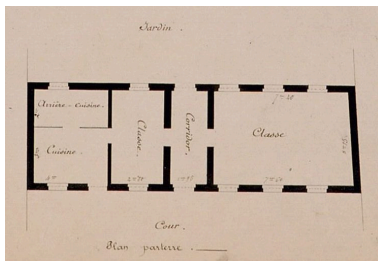

Plan du rez-de-chaussée, 1878  
(AD Somme ; 99 T 3804 20/1).  
Repro. Archives  
départementales de la Somme  
IVR22\_20038010167NUCA

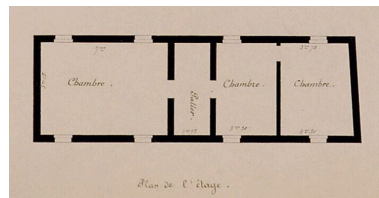

Plan de l'étage, 1878 (AD  
Somme ; 99 T 3804 20/1).  
Repro. Archives  
départementales de la Somme  
IVR22\_20038010168NUCA

## Dossiers liés

### Dossiers de synthèse :

L'architecture de l'enseignement des communes d'Amiens métropole (IA80002326)

### Oeuvre(s) contenue(s) :

### Oeuvre(s) en rapport :

Le village d'Allonville (IA80002528) Hauts-de-France, Somme, Allonville

Auteur(s) du dossier : Isabelle Barbedor

Copyright(s) : (c) Région Hauts-de-France - Inventaire général

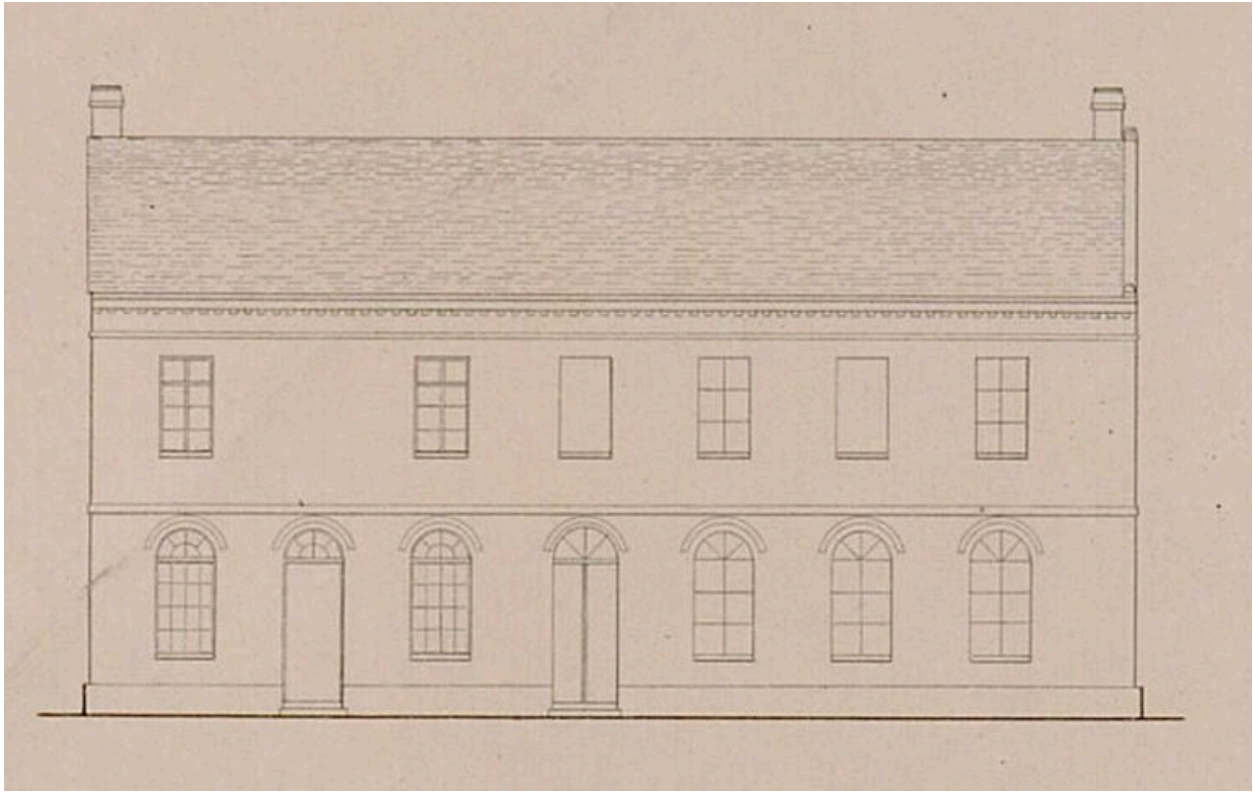

Élévation principale, 1878 (AD Somme ; 99 T 3804 20/1).

IVR22\_20038010166NUCA

Auteur de l'illustration (reproduction) : Archives départementales de la Somme

(c) Département de la Somme - Archives départementales ; (c) Région Hauts-de-France - Inventaire général  
reproduction soumise à autorisation du titulaire des droits d'exploitation

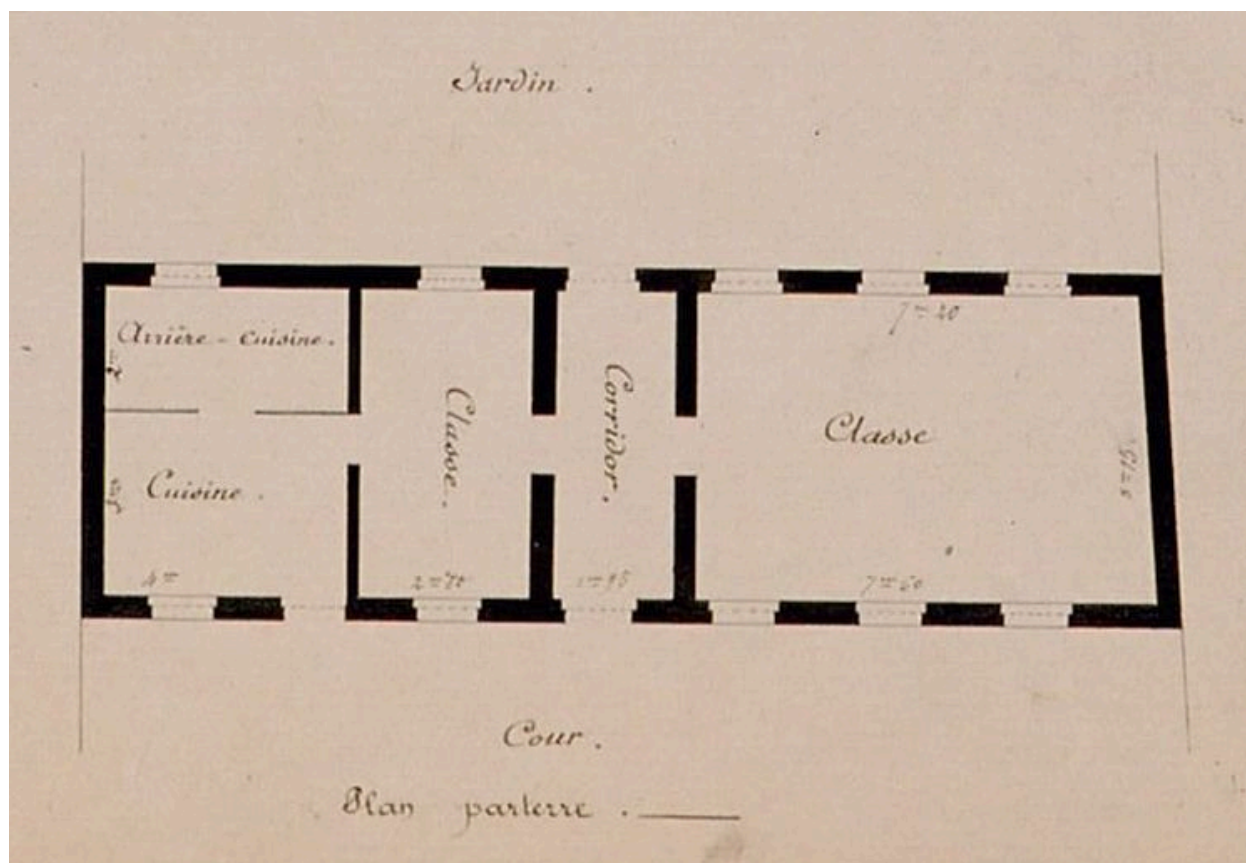

Plan du rez-de-chaussée, 1878 (AD Somme ; 99 T 3804 20/1).

IVR22\_20038010167NUCA

Auteur de l'illustration (reproduction) : Archives départementales de la Somme

(c) Département de la Somme - Archives départementales ; (c) Région Hauts-de-France - Inventaire général  
reproduction soumise à autorisation du titulaire des droits d'exploitation

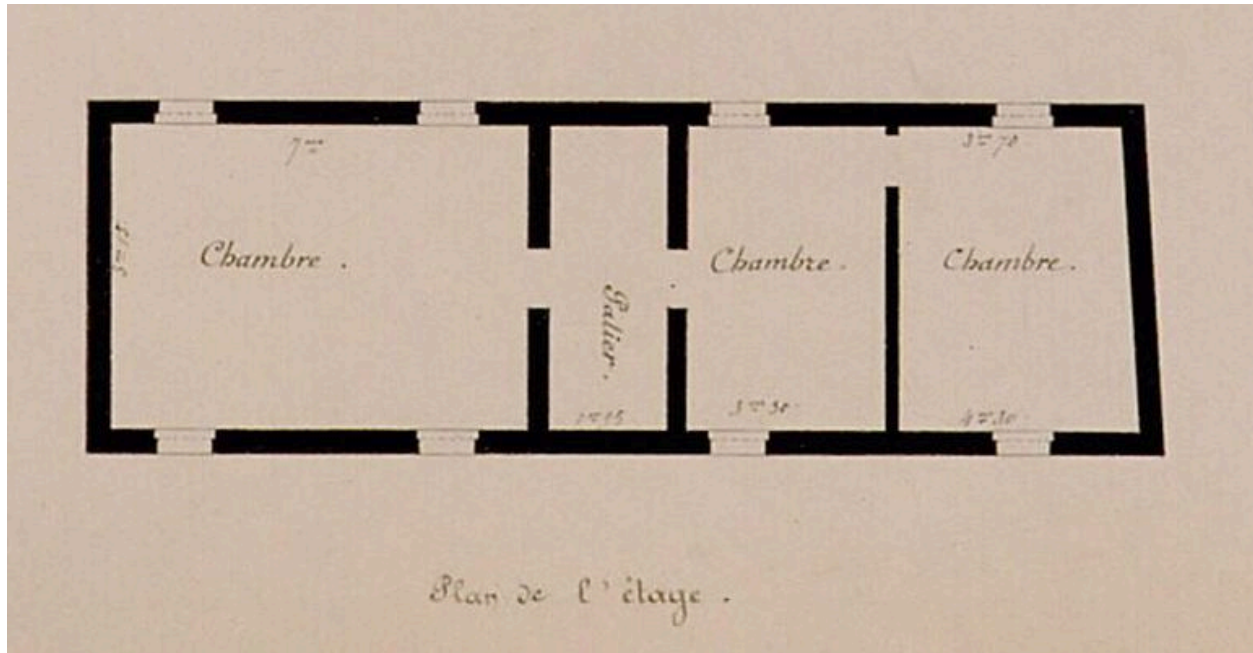

Plan de l'étage, 1878 (AD Somme ; 99 T 3804 20/1).

IVR22\_20038010168NUCA

Auteur de l'illustration (reproduction) : Archives départementales de la Somme

(c) Département de la Somme - Archives départementales ; (c) Région Hauts-de-France - Inventaire général  
reproduction soumise à autorisation du titulaire des droits d'exploitation