

Hauts-de-France, Somme  
Arry  
Les Cauques  
Route Nationale,

## Demeure, dite château de Faveilles, puis Château Blanc

### Références du dossier

Numéro de dossier : IA80011198

Date de l'enquête initiale : 2025

Date(s) de rédaction : 2025

Cadre de l'étude : inventaire topographique Pays d'art et d'histoire Ponthieu-baie de Somme

Degré d'étude : recensé

### Désignation

Dénomination : demeure

Appellation : Château de Faveilles, Château Blanc

### Compléments de localisation

Milieu d'implantation : isolé

Références cadastrales : 2025, B2, 252

### Historique

La demeure, initialement désignée sous le nom de "château de Faveilles", est le siège d'un fief mentionné en 1590 qui dépend du village de Regnière-Ecluse. Il appartient à l'époque à François de la Garde. Par le jeu de mariages successifs, il devient la propriété de Franzel, puis de Cacheleu. Le 14 novembre 1767, ce dernier le vend au comte d'Hodicq, alors propriétaire du château d'Arry (IA80011199). Il est alors question d'une "maison, avec grange, écurie, bergerie, étable, pigeonnier, etc." (RODIÈRE, pp. 350-351).

L'édifice semble toutefois disparaître complètement durant les deux premiers tiers du XIX<sup>e</sup> siècle. Les dispositions décrites précédemment sont en effet absentes des cartes et plans cadastraux jusqu'en 1863 (Carte d'État Major, ill). Pourtant, un document nécrologique de seconde main, daté du 19 mars 1870, mentionne le "décès de Louise#Wilhelmine, l'une des quatre filles du comte d'Hodicq et épouse de Simon#Melchior de#Lagrenée, en son château de Faveilles". Ainsi, par cette source, combinée avec le plan de 1863 (ill.), l'existence d'un édifice antérieur à 1870 est confirmée et permet donc de situer la construction entre 1863 et 1870. Cette chronologie concorde avec l'analyse architecturale de la façade principale, de style néo#classique, qui présente quelques similitudes structurelles avec le château d'Argoeuves, dont la construction remonte au tout début du XIX<sup>e</sup> siècle.

Selon la tradition populaire, le château de Faveilles aurait accueilli des malades qualifiés d'"enragés", à qui l'on administrait une potion censée les guérir. La même tradition populaire évoque la présence, dans le parc, d'une "chapelle des enragés", aujourd'hui disparue.

Par la suite, le château a adopté le nom de "Château Blanc".

Période(s) principale(s) : 3e quart 19e siècle ()

### Description

Isolée du village d'Arry, la demeure, connue sous le nom de Château de Faveilles ou Château Blanc, se situe en retrait d'une parcelle boisée, le long de l'ancienne RN#1 (aujourd'hui D1001). L'édifice, construit en pierre de taille, possède une élévation ordonnancée de cinq travées# : un rez#de#chaussée, un étage carré et un étage d'attique qui éclaire les combles, le tout surmonté d'un toit en ardoise à longs pans et croupes.

Un appareil à refends, placé aux angles et à l'avant#corps central, accentue les limites de la façade et met en valeur la travée centrale. Celle-ci donne accès au vestibule par une large porte en plein cintre, surmontée d'une porte#fenêtre munie d'un balcon en fer forgé.

La façade arrière, donnant sur le jardin, a été complètement démontée puis reconstruite en parpaings. Le bâtiment est aujourd'hui abandonné, très dégradé et envahi par la végétation.

Cette construction de style néo#classique constituait le logement principal d'une exploitation agricole. Les bâtiments annexes, édifiés en brique, se trouvent davantage au nord et comprennent notamment un pigeonnier.

Au nord de la partie sur jardin se développe un ensemble de bâtiments agricoles. Le pigeonnier, de forme octogonale sur une base carrée, est réalisé en brique et couronné d'une flèche polygonale recouverte d'ardoise.

### Éléments descriptifs

Matériau(x) du gros-oeuvre, mise en oeuvre et revêtement : pierre, moyen appareil ; brique

Matériau(x) de couverture : ardoise

Étage(s) ou vaisseau(x) : 1 étage carré, comble à surcroît

Élévations extérieures : élévation ordonnancée

Type(s) de couverture : toit à longs pans, croupe

### Typologies et état de conservation

Typologies :

État de conservation : désaffecté

### Décor

Techniques :

### Statut, intérêt et protection

Intérêt de l'œuvre : à signaler

Statut de la propriété : propriété privée

### Références documentaires

#### Documents figurés

- **Plan d'assemblage de la commune d'Arry indiquant par une teinte rose les parties habitées et par la lettre B l'emplacement du terrain à acheter pour la construction d'une église**, 25 mai 1863 (AD Somme ; 99 O 409).
- **Carte topographique d'État-major, avec indication d'implantation du château de Faveilles**, milieu XIX<sup>e</sup> siècle (IGN. Photothèque nationale).
- **Arry, le Château Blanc**, carte postale, Ed. Dumont, libraire, vers 1910 (coll. part.).

#### Bibliographie

- ARBAULT, Claudie. **Du château d'Arry à celui de Faveilles**. In : *Bulletin de la Société d'Émulation historique et littéraire d'Abbeville*, 1958, p. 14-16.
- RODIÈRE, Roger. **Statistique féodale du baillage de Rue et de quelques villages voisins. Tome XVI : Communes du canton actuel de Rue**. *Bulletin de la Société d'Émulation d'Abbeville*, 1935-1939.

## Illustrations



Plan d'assemblage de la commune d'Arry indiquant par une teinte rose les parties habitées et par la lettre B l'emplacement du terrain à acheter pour la construction d'une église, 25 mai 1863 (AD Somme ; 99 O 409).

Repro. Bertrand Fournier  
IVR32\_20258011166NUCA

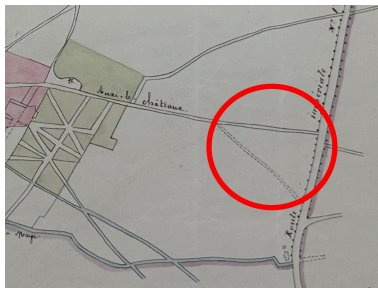

Détail du plan d'assemblage de la commune d'Arry pour l'achat d'un terrain destiné à la construction d'une nouvelle église, détail de l'emplacement non loti du château de Faveilles, 1863 (AD Somme ; 99 O 409).

Repro. Bertrand Fournier  
IVR32\_20258011167NUCA



Carte topographique d'État-major, avec indication d'implantation du château de Faveilles, milieu XIXe siècle (IGN. Photothèque nationale).  
Repro. Institut Géographique National  
IVR32\_20258011060NUCA

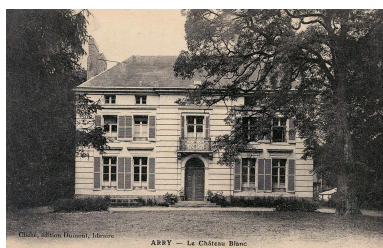

Arry, le Château Blanc, carte postale, Ed. Dumont, libraire, vers 1910 (coll. part.).  
Repro. Bertrand Fournier  
IVR32\_20258011059NUCA



Façade principale sur cour.  
Phot. Thierry Lefébure  
IVR32\_20258002090NUCA



Vue de trois quarts depuis la cour.  
Phot. Thierry Lefébure  
IVR32\_20258002091NUCA



Façade sur jardin.  
Phot. Thierry Lefébure  
IVR32\_20258002093NUCA

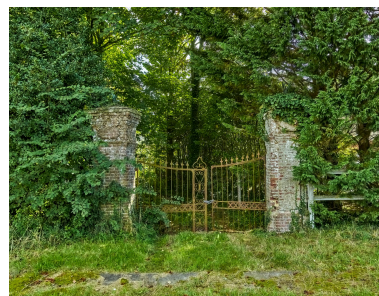

Grille d'entrée de la ferme attenante au château de Faveilles dit Château Blanc.  
Phot. Thierry Lefébure  
IVR32\_20258002088NUCA

Façade sur cour, détail  
de l'avant-corps central.  
Phot. Thierry Lefébure  
IVR32\_20258002092NUCA



Pigeonnier de la ferme du château  
de Faveilles dit Château Blanc.  
Phot. Thierry Lefébure  
IVR32\_20258002094NUCA

## Dossiers liés

**Oeuvre(s) contenue(s) :**

**Oeuvre(s) en rapport :**

L'habitat du village d'Arry (IA80011191) Hauts-de-France, Somme, Arry

Le village d'Arry (IA80011189) Hauts-de-France, Somme, Arry

Auteur(s) du dossier : Bertrand Fournier

Copyright(s) : (c) Région Hauts-de-France - Inventaire général ; (c) Syndicat mixte Baie de Somme - Trois Vallées



Plan d'assemblage de la commune d'Arry indiquant par une teinte rose les parties habitées et par la lettre B l'emplacement du terrain à acheter pour la construction d'une église, 25 mai 1863 (AD Somme ; 99 O 409).

IVR32\_20258011166NUCA

Auteur de l'illustration (reproduction) : Bertrand Fournier

Date de prise de vue : 2025

(c) Département de la Somme - Archives départementales ; (c) Région Hauts-de-France - Inventaire général ; (c) Baie de Somme - Trois Vallées

reproduction soumise à autorisation du titulaire des droits d'exploitation

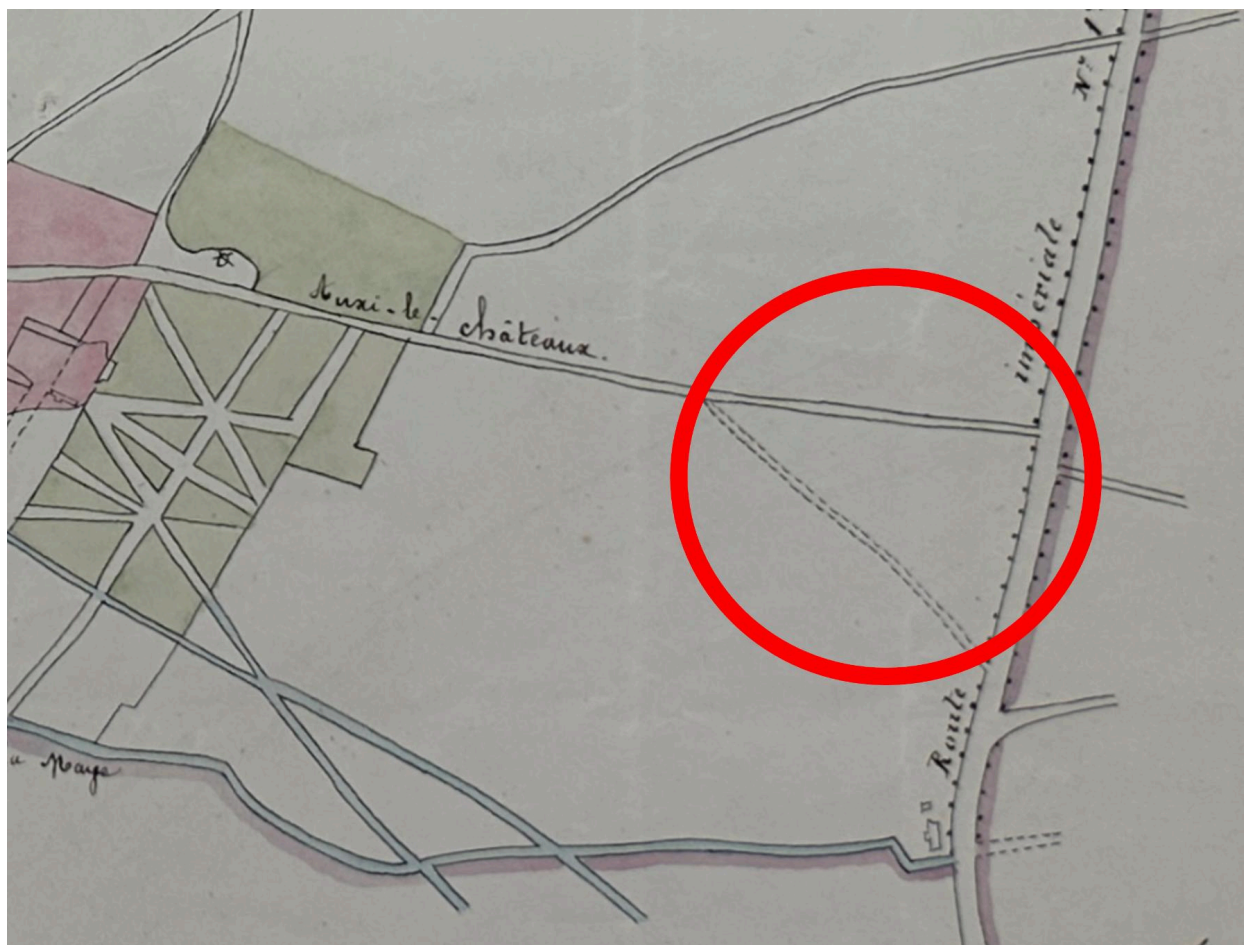

Détail du plan d'assemblage de la commune d'Arry pour l'achat d'un terrain destiné à la construction d'une nouvelle église, détail de l'emplacement non loti du château de Faveilles, 1863 (AD Somme ; 99 O 409).

IVR32\_20258011167NUCA

Auteur de l'illustration (reproduction) : Bertrand Fournier

Date de prise de vue : 2025

(c) Département de la Somme - Archives départementales ; (c) Région Hauts-de-France - Inventaire général ; (c) Baie de Somme - Trois Vallées

reproduction soumise à autorisation du titulaire des droits d'exploitation



Carte topographique d'État-major, avec indication d'implantation du château de Faveilles, milieu XIXe siècle (IGN. Photothèque nationale).

IVR32\_20258011060NUCA

Auteur de l'illustration (reproduction) : Institut Géographique National

Date de prise de vue : 2025

(c) Région Hauts-de-France - Inventaire général ; (c) Baie de Somme - Trois Vallées ; (c) IGN  
reproduction soumise à autorisation du titulaire des droits d'exploitation

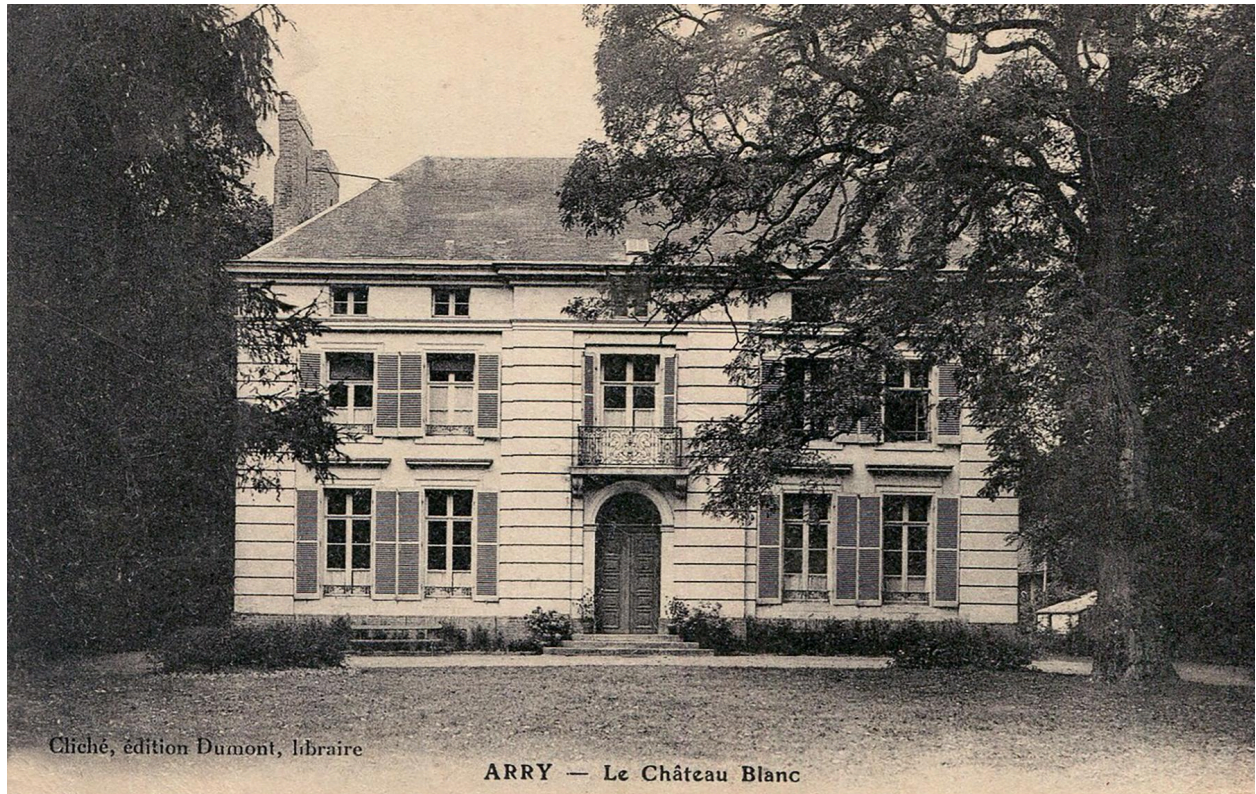

Arry, le Château Blanc, carte postale, Ed. Dumont, libraire, vers 1910 (coll. part.).

IVR32\_20258011059NUCA

Auteur de l'illustration (reproduction) : Bertrand Fournier

Date de prise de vue : 2025

(c) Région Hauts-de-France - Inventaire général ; (c) Baie de Somme - Trois Vallées ; (c) Collection particulière. Droits réservés

reproduction soumise à autorisation du titulaire des droits d'exploitation



Façade principale sur cour.

IVR32\_20258002090NUCA

Auteur de l'illustration : Thierry Lefébure

Date de prise de vue : 2025

(c) Région Hauts-de-France - Inventaire général ; (c) Baie de Somme - Trois Vallées  
reproduction soumise à autorisation du titulaire des droits d'exploitation



Vue de trois quarts depuis la cour.

IVR32\_20258002091NUCA

Auteur de l'illustration : Thierry Lefébure

Date de prise de vue : 2025

(c) Région Hauts-de-France - Inventaire général ; (c) Baie de Somme - Trois Vallées  
reproduction soumise à autorisation du titulaire des droits d'exploitation



Façade sur cour, détail de l'avant-corps central.

IVR32\_20258002092NUCA

Auteur de l'illustration : Thierry Lefébure

Date de prise de vue : 2025

(c) Région Hauts-de-France - Inventaire général ; (c) Baie de Somme - Trois Vallées  
reproduction soumise à autorisation du titulaire des droits d'exploitation



Façade sur jardin.

IVR32\_20258002093NUCA

Auteur de l'illustration : Thierry Lefébure

Date de prise de vue : 2025

(c) Région Hauts-de-France - Inventaire général ; (c) Baie de Somme - Trois Vallées  
reproduction soumise à autorisation du titulaire des droits d'exploitation



Grille d'entrée de la ferme attenante au château de Faveilles dit Château Blanc.

IVR32\_20258002088NUCA

Auteur de l'illustration : Thierry Lefébure

Date de prise de vue : 2025

(c) Région Hauts-de-France - Inventaire général ; (c) Baie de Somme - Trois Vallées  
reproduction soumise à autorisation du titulaire des droits d'exploitation



Pigeonnier de la ferme du château de Faveilles dit Château Blanc.

IVR32\_20258002094NUCA

Auteur de l'illustration : Thierry Lefebure

Date de prise de vue : 2025

(c) Région Hauts-de-France - Inventaire général ; (c) Baie de Somme - Trois Vallées  
reproduction soumise à autorisation du titulaire des droits d'exploitation