

Hauts-de-France, Somme
Morchain
3 rue d' Enfer

Ancienne école primaire de filles, puis mairie de Morchain

Références du dossier

Numéro de dossier : IA80000815

Date de l'enquête initiale : 2003

Date(s) de rédaction : 2003, 2016

Cadre de l'étude : enquête thématique départementale Reconstruction de la Haute-Somme, patrimoine de la Reconstruction enquête externe

Degré d'étude : étudié

Désignation

Dénomination : école primaire, mairie

Genre du destinataire : de filles

Parties constituantes non étudiées : remise de matériel d'incendie

Compléments de localisation

Milieu d'implantation : en village

Références cadastrales : . 1987 A 26, 25

Historique

Un terrain est acquis par la Commune, rue d'Enfer, pour y faire construire une école de filles, sur les plans de l'architecte Darcourt de Péronne (devis du 16 juillet 1882). L'édifice, situé rue d'Enfer, se compose d'une école à 2 classes en brique et ardoise, de 3 vestiaires, d'une habitation, de W-C, d'un préau couvert en brique à corniche de pierre, poteaux en chêne et couverture d'ardoise, une buanderie, un bûcher, une écurie.

Les bâtiments sont sinistrés par la guerre. L'expertise pour l'estimation des dommages de guerre est conduite par l'architecte A. Hunot, établi à Nesle (30 mars 1919). Une indemnité de 98 323,05 F est allouée en 1926 pour la reconstruction de la mairie et de l'école. C'est encore A. Hunot (Amiens et Nesle), qui fournit les plans d'une mairie indépendante (dessins 5 et 6 mars 1925, devis 18 août 1925). Le bâtiment abrite une salle de mairie et un bureau distribués depuis l'entrée principale et une remise à pompes à incendie.

La construction est réalisée à partir de 1926 par la Société Coopérative Civile de Reconstructions de Morchain et par l'entreprise Dugenest (Roye) pour la charpente (1926). La réception définitive des travaux a lieu le 23 mars 1928.

Période(s) principale(s) : 4e quart 19e siècle (détruit), 2e quart 20e siècle

Dates : 1882 (daté par source), 1925 (daté par source)

Auteur(s) de l'oeuvre : Omer Arthur Darcourt (architecte, attribution par source), A. Hunot (architecte, attribution par source)

Description

Implanté à l'alignement de la voie, l'édifice en rez-de-chaussée est construit en briques et couvert d'ardoises. La salle à droite de l'entrée principale est éclairée par une baie triple surmontée d'un pignon à pas-de-moineau.

Éléments descriptifs

Matériau(x) du gros-oeuvre, mise en oeuvre et revêtement : brique ; béton armé

Matériau(x) de couverture : ardoise

Étage(s) ou vaisseau(x) : en rez-de-chaussée

Type(s) de couverture : toit à longs pans

Décor

Techniques : sculpture

Représentations : croix de guerre ; rose

Précision sur les représentations :

L'inscription Mairie surmontée d'une sculpture en bas-relief (croix de guerre entourée de roses), est abritée sous un fronton triangulaire.

Statut, intérêt et protection

Ce dossier de recensement du patrimoine de la reconstruction dans la Haute-Somme, établi en 2003, a été mis à jour et enrichi en 2015-2016, dans le cadre de l'enquête thématique régionale : La première reconstruction en Picardie.

Statut de la propriété : propriété de la commune

Références documentaires

Documents d'archive

- AD Somme. Série R ; 10 R 931. **Morchain. Dommages de guerre.**
- AD Somme. Série O ; 99 O 2762. **Morchain. Travaux communaux, église.**

Documents figurés

- **Arpentage et estimation de l'immeuble (rue d'Enfer) proposé à la commune pour y établir une école de filles**, Darcourt (architecte), 25 juillet 1882 (AD Somme ; 99 O 2762).
- **Commune de Morchain, projet de mairie**, 2 tirages bleus (plan, façade principale), A. Hunot (architecte), 5 mars 1925 (AD Somme ; 99 O 2762).

Bibliographie

- INVENTAIRE GENERAL DU PATRIMOINE CULTUREL. Région PICARDIE. **Architectures de la Reconstruction dans l'Est de la Somme**. Réd. Carmen Popescu, collab. Aline Magnien ; fotogr. Jean-Claude Rime, Thierry Lefébure. Lyon : Lieux Dits, 2006 (Itinéraires du patrimoine, 297).

Illustrations

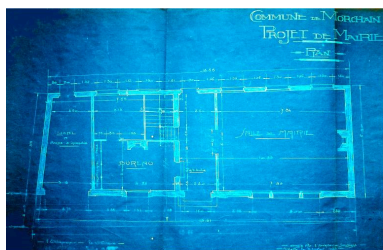

Projet de mairie, plan du rez-de-chaussée, A. Hunot (architecte), 5 mars 1925 (AD Somme ; 99 O 2762).

Phot. Gilles-Henri Bailly (reproduction)
IVR22_20158005475NUCA



Projet de mairie, façade principale, A. Hunot (architecte), 5 mars 1925 (AD Somme ; 99 O 2762).

Phot. Gilles-Henri Bailly (reproduction)
IVR22_20158005474NUCA



Vue générale.
Phot. Marie-Laure Monnehay-Vulliet
IVR22_20158000656NUC2A

Dossiers liés

Dossiers de synthèse :

La Reconstruction dans l'Est de la Somme - dossier de présentation (IA80010351) Hauts-de-France, Somme, Assevillers

Les équipements publics de la reconstruction après la première guerre mondiale (IA99000029)

Oeuvre(s) contenue(s) :

Auteur(s) du dossier : Gilles-Henri Bailly, Stéphanie Caulliez, Philippe Laurent, Isabelle Barbedor

Copyright(s) : (c) Région Hauts-de-France - Inventaire général

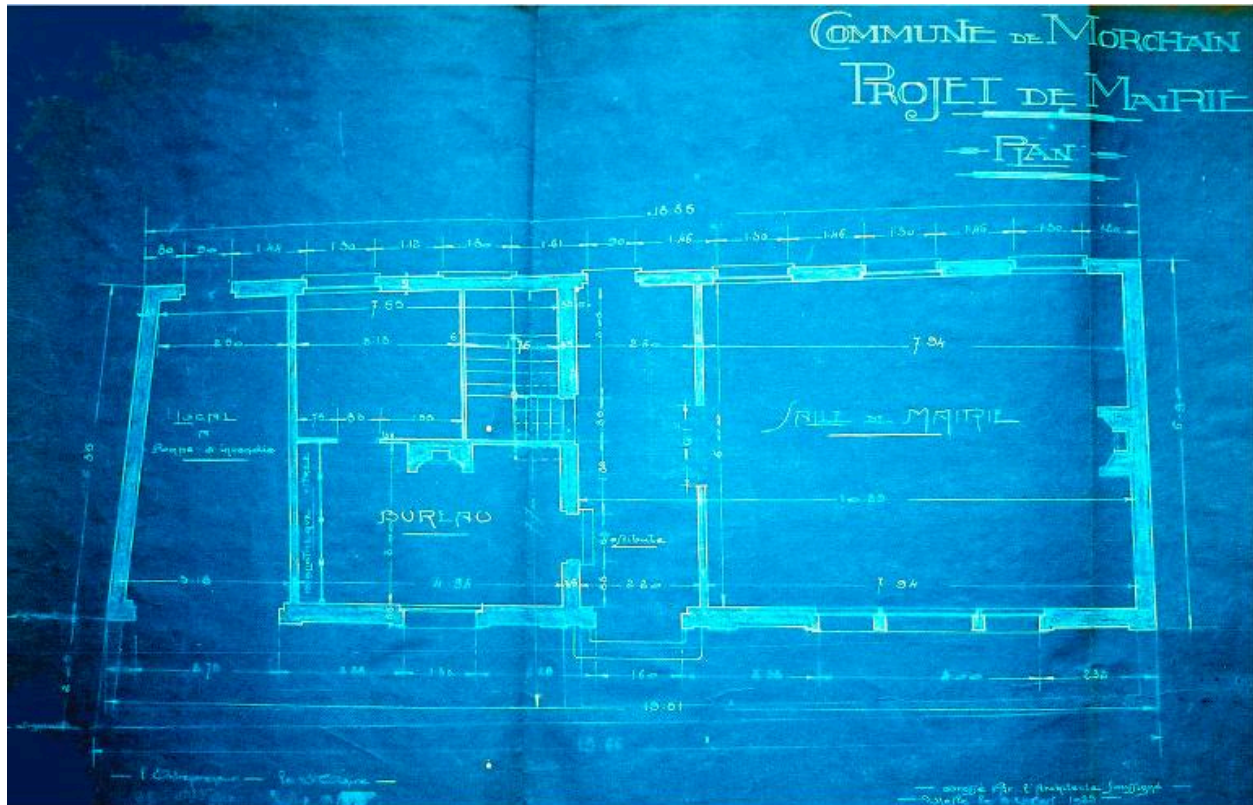

Projet de mairie, plan du rez-de-chaussée, A. Hunot (architecte), 5 mars 1925 (AD Somme ; 99 O 2762).

IVR22_20158005475NUCA

Auteur de l'illustration : Gilles-Henri Bailly (reproduction)

Date de prise de vue : 2003

(c) Région Hauts-de-France - Inventaire général ; (c) Département de la Somme
reproduction soumise à autorisation du titulaire des droits d'exploitation

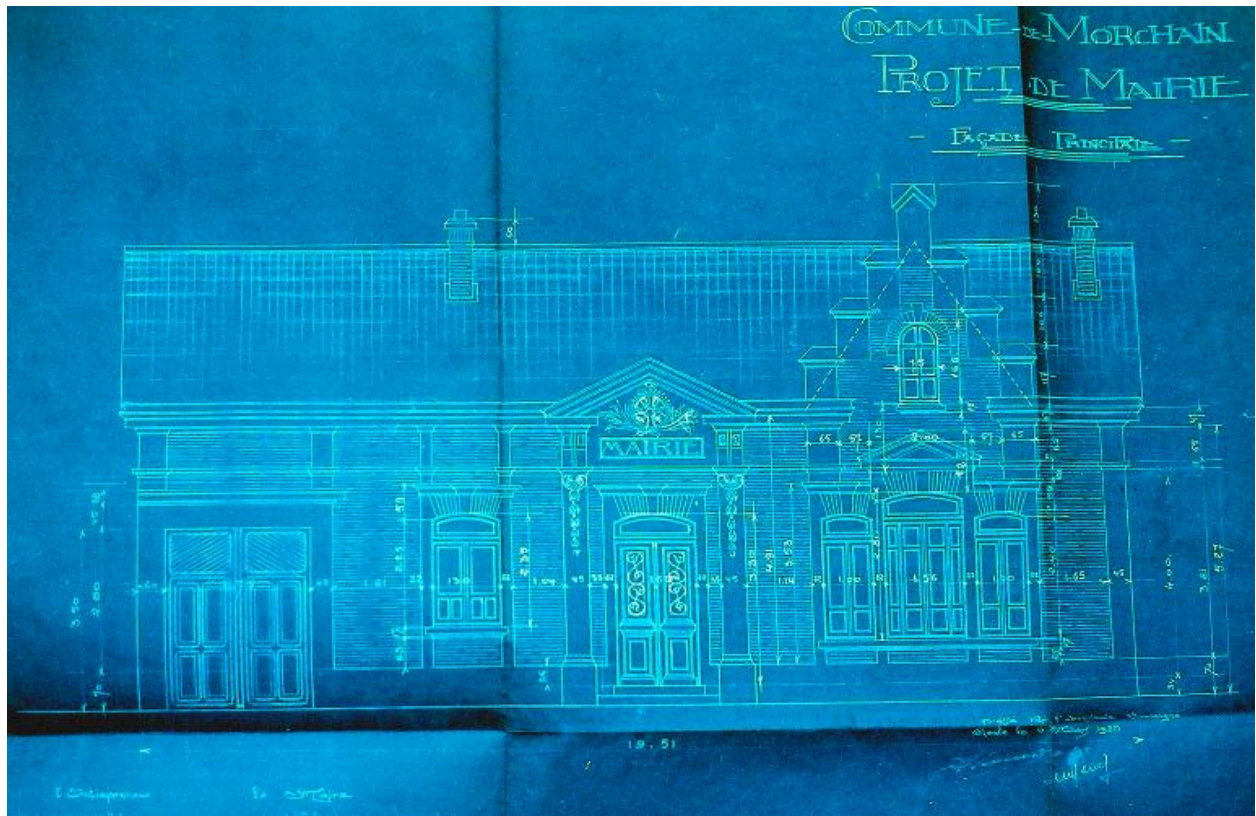

Projet de mairie, façade principale, A. Hunot (architecte), 5 mars 1925 (AD Somme ; 99 O 2762).

IVR22_20158005474NUCA

Auteur de l'illustration : Gilles-Henri Bailly (reproduction)

Date de prise de vue : 2003

(c) Région Hauts-de-France - Inventaire général ; (c) Département de la Somme
reproduction soumise à autorisation du titulaire des droits d'exploitation



Vue générale.

IVR22_20158000656NUC2A

Auteur de l'illustration : Marie-Laure Monnehay-Vulliet

(c) Région Hauts-de-France - Inventaire général

reproduction soumise à autorisation du titulaire des droits d'exploitation