

Hauts-de-France, Oise  
Tartigny

## Le village de Tartigny

### Références du dossier

Numéro de dossier : IA60005442

Date de l'enquête initiale : 2024

Date(s) de rédaction : 2024

Cadre de l'étude : inventaire topographique Communauté de communes Oise Picarde

Degré d'étude : étudié

### Désignation

Dénomination : village

Parties constituantes non étudiées : puits, jeu de paume, mairie, école, monument aux morts, château d'eau, croix de chemin, magasin de commerce, remise de matériel d'incendie, gare

### Compléments de localisation

Milieu d'implantation : en village

Références cadastrales :

### Historique

#### Origines

Les traces d'occupation humaine les plus anciennes se situent à l'extérieur du village. Lors de ses prospections aériennes en 1976, le préhistorien Roger Agache a identifié une concentration de nécropoles gallo-romaines à l'est du village au lieu-dit Lamermont. Elles ont en partie été fouillées dans les années 1980 (brochure sur l'histoire de Tartigny, [s. d.]). De plus, des sépultures mérovingiennes ont été exhumées à une centaine de mètres du cimetière actuel.

La première mention de *Tertiniagum* relevée dans les sources par É. Lambert (1982) date de 766. Elle se trouve dans une charte du cartulaire de l'abbaye de Saint-Denis. D'après M. Lebègue (1994) ce toponyme est composé d'un nom d'homme, "Tertinius", associé à un nom de domaine (en "- agum"). Il s'agissait donc d'un domaine agricole d'origine mérovingienne ou antérieure.

D'après L. Graves (1843), Tartigny dépendait de Breteuil, en particulier de l'abbaye qui y possédait de nombreux biens. En 1177, l'abbé de Breteuil Alvarède fait construire une chapelle au sud du village (aujourd'hui disparue mais probablement à l'emplacement du cimetière actuel). En 1236, l'abbé Mathieu la détache de la paroisse de Breteuil à laquelle elle était rattachée, tout comme Tartigny et Rouvroy. Ces deux villages sont alors réunis pour former une seule et même paroisse.

Un château fortifié existait déjà au milieu du XIII<sup>e</sup> siècle. À cette époque il appartenait à la famille de Clermont-Nesle tout comme les terres et le village. En 1354 Raoul de Clermont III, écuyer du roi, fonde une chapelle dédiée à saint Martin dans l'enceinte du château (F. De Baudus, brochure sur l'histoire du château de Tartigny). En 1429, le château est incendié par les Anglais. Le fief de Tartigny est vendu à Victor de Flavy à la fin des guerres de Cent Ans puis échoit à la famille de Bussu dont la dernière descendante est l'épouse de René de Montmorency-Laval, mort en 1530. C'est probablement son fils Hugues de Laval, qui fait réédifier le château vers 1550 (Seydoux, 2010).

#### Évolution de la morphologie et du parcellaire

Depuis le cadastre levé en 1827, la forme du village n'a pas évolué. Elle comprend toujours une voie principale et centrale au bord de laquelle se font face le château et son parc d'une part ; la mairie-école et la place du jeu de paume d'autre part. À l'extrémité orientale s'élève l'église. Cet axe primaire (ancienne rue du Château aujourd'hui des Déportés) est ramifié à chacune de ses extrémités par deux voies : les rues Fernand Moreau (ancienne Grande Rue sur le cadastre de 1827) et

d'En-Bas mènent vers le sud ; les rues du Cul-de- Sac et de Paillart s'étirent vers le nord. À l'est, ces deux voies secondaires sont reliées par la rue Verte qui était déjà tracée en 1827 mais qui correspond à une seconde phase de développement du village. En effet, il apparaît clairement que l'habitat s'est d'abord concentré aux abords du château, avant de se répandre le long des axes secondaires.

L'arrivée du chemin de fer et la construction de la gare en 1875 entraînent le développement de la partie sud du village. D'après les recensements de population, la rue aujourd'hui nommée "Croix-Robert" est transformée en rue de la Gare. En 1886, trois maisons sont ainsi citées dans la section "Le Passage à Niveau". Une autre maison de garde-barrière se situait dans la rue de Rocquencourt.

Dans un dernier temps, un nouveau noyau d'habitat se renforce au sud du village (rue de la Croix-Robert, Chemin des Vignes) dans la seconde moitié du XX<sup>e</sup> siècle d'après l'analyse du cadastre rénové de 1970. Le village s'étend également aux extrémités des axes plus anciens. Ainsi de nouvelles maisons sont également construites dans la rue de Rocquencourt, la rue Verte et la rue de Paillart.

Le parcellaire ancien est constitué de "trinquettes", terrains formés de fines lanières typiques des villages du plateau picard. Malgré les remembrements, il est encore présent dans les rues Fernand Moreau ou Verte qui ont conservé une partie de l'habitat ancien.

## **Lieux partagés et structurants**

### *Les croix de chemin*

La documentation établie par l'Association pour la Connaissance et la Conservation des Croix et Calvaires du Beauvaisis et conservée aux Archives départementales de l'Oise permet d'éclairer l'origine des croix de chemin de Tartigny. Elles sont souvent érigées pour créer des repères dans l'espace (des croisements, des sorties de village) et sont également des supports de piété (commémorer un défunt, remercier pour un vœu exaucé, marquer un lieu sacré) qui s'inscrivent dans des parcours de processions.

Trois croix ont été relevées à Tartigny. La croix Robert a donné son nom à la rue qui mène à la gare au sud du village. Entièrement en pierre, elle se situe au croisement de la rue de la Croix Robert et du chemin des Vignes. Elle est déjà mentionnée sur le cadastre de 1827 laissant supposer l'existence de cette croix avant cette date. Après avoir perdu sa partie supérieure, elle a été restaurée en 2005.

La croix de chemin érigée devant l'église date de 1804 au moins, comme l'indique la date présente sur le fût de la croix. Son socle en pierre est peut-être antérieur.

La dernière croix, implantée dans la rue de Rocquencourt est beaucoup plus récente puisqu'elle a été financé vers 1951 par Adrienne Montvillez après la mort de son fils sur le front lors de la guerre 1914-1918.

### *Gérer et partager l'eau : puits et mares*

L'absence de rivière proche et la nature sèche et aride des sols calcaires du plateau picard ont incité les habitants à creuser puits et mares communaux afin de partager l'eau. D'après la *Notice Statistique sur le département de l'Oise* établie en 1902, Tartigny comptait 26 puits et trois mares. Deux puits dans leur forme d'origine (dalles en pierre et toit en bâtière) sont encore visibles dans la rue Fernand-Moreau et une ancienne pompe en fonte se situe près de l'église. D'après le cadastre de 1970, un autre se trouvait dans la rue de Paillart.

Sur les trois mares mentionnées en 1902, plus aucune n'existe aujourd'hui. La dernière à avoir été comblée est celle qui se situait dans la rue du Château entre l'église et la mairie-école. L'eau courante est installée en 1955 avec la construction du château d'eau dans la rue de Paillart.

### *Les équipements communaux*

Les documents de la série O des Archives départementales de l'Oise renseignent sur les origines et les évolutions des constructions communales.

#### **Le presbytère**

Après la Révolution, la commune n'a plus de presbytère, devenu bien national. En 1804, Étienne Claude Dupont fait don d'une maison pour servir de presbytère. Elle est toujours située au n°1 de la rue d'En-Bas et comprend à l'époque une grange en pans de bois apparents, percée d'une entrée charretière et alignée sur la rue. Le logis est implanté en fond de cour. À l'arrière, le terrain sur lequel est implanté un potager s'étendait jusqu'à la rue Verte.

En 1831, le presbytère est incendié à l'exception de la maison d'habitation pourtant couverte en chaume à cette époque. Elle est toutefois restaurée et rehaussée après cet événement. Les bâtiments détruits sur la rue sont reconstruits ainsi qu'un

mur de clôture. Le presbytère est doté de plusieurs équipements à partir du milieu du XIX<sup>e</sup> siècle : un bûcher, une citerne et sa pompe (par Auguste Guilbert, maçon à Tartigny).

Toutefois, dans les premières années du XX<sup>e</sup> siècle, les héritiers de la famille Dupont qui avait fait don du presbytère en 1804 revendiquent sa restitution. Des recherches sont réalisées afin de connaître la plus-value que la commune peut revendiquer en raison des dépenses réalisées pour les travaux dont le presbytère a bénéficié. Si le sous-préfet valide la restitution, les héritiers sont tenus de dédommager la commune à raison de 200 francs par ans pendant 10 ans. L'ancien presbytère est aujourd'hui un logement privé, restauré il y a quelques années.

### **La mairie-école**

En 1849 le conseil municipal envisage d'aménager une école dans une maison achetée à madame veuve Ducrocq (à l'emplacement de l'actuelle mairie). Le bâtiment situé dans la cour doit servir de salle de classe tandis que le logement de l'institutrice est prévu dans le logis en pans de bois et torchis implanté entre cour et jardin (ill.). En 1849 l'architecte de l'arrondissement Bellanger établit un projet (ill.). La plupart des bâtiments seront supprimés et reconstruits en raison de leur mauvais état à l'exception du logis entre cour et jardin et de la grange sur la rue qui sera transformée en bûcher.

Le bâtiment de l'école, en brique, doit accueillir la mairie à l'étage. Les travaux sont réceptionnés en 1851.

Toutefois, le logement de l'institutrice en pans de bois et torchis se dégrade et en 1879 l'Inspecteur d'académie signale au préfet son état préoccupant. La commune envisage donc de le reconstruire en brique. L'architecte Georges Samson (domicilié à Clermont) présente son projet en 1884 : les fondations seront en moellons durs, de la pierre de St-Vaast sera posée pour les appuis, les clés des baies et l'entablement. L'entrepreneur Furcy Prével à Quiry-le-Sec est choisi pour exécuter les travaux. Ils sont réceptionnés en 1890.

### **Le terrain de jeu de paume**

D'après la brochure sur l'histoire de Tartigny ([s. d.]), les Montmorency, propriétaires du château, auraient installé un terrain de jeu de paume en face de leur domaine. La vaste parcelle qui correspond à son emplacement actuel dans la rue du Château est bien visible sur le cadastre de 1827. Sur un plan illustrant le projet d'école de la commune établi en 1849, le terrain de jeu de paume est identifié sur la parcelle contiguë. Il appartient alors à monsieur d'Haudicourt de Tartigny. En dehors des matchs, le terrain de jeu de paume servait également de place publique.

Une carte postale du début du XX<sup>e</sup> siècle représente le terrain. Ce jeu, ancêtre du tennis, était encore pratiqué récemment dans le village qui a compté de célèbres joueurs dont Jacques Cauvel et René Leclair.

Période(s) principale(s) : Moyen Age (), Temps modernes (), Epoque contemporaine ()

Auteur(s) de l'oeuvre : Auguste Guilbert (maçon, attribution par source), Honoré Désiré Bellanger (architecte d'arrondissement, attribution par source), Samson (architecte, attribution par source), Furcy Prével (entrepreneur, attribution par source)

## **Description**

### **Eléments descriptifs**

### **Typologies et état de conservation**

Typologies : plateau

## **Présentation**

### **Présentation**

Tartigny se situe à environ 3 km à l'est de Breteuil juste au nord de la Départementale 930 qui conduit à Montdidier. Le village conserve un château construit au milieu du XVI<sup>e</sup> siècle (puis modifié aux XVIII<sup>e</sup> et XIX<sup>e</sup> siècles) à l'emplacement d'une forteresse détruite en 1429 par les Anglais.

Sous l'Ancien Régime, Tartigny et Rouvroy font partie de la même paroisse, créée par l'abbé Mathieu de Breteuil. Après la Révolution les deux communes sont réunies entre 1825 et 1833.

D'après les dernières données de l'INSEE (2021), la commune compte 252 habitants, 123 logements dont 87,8% de résidences principales.

## **Références documentaires**

### **Documents d'archive**

-

AD Oise. Série J ; sous-série 49 J : 49 Jp 13. **Tartigny. Inventaire des croix et calvaires.** Archives de l'association pour la connaissance et la conservation des calvaires et croix du Beauvaisis, 2007.

AD Oise

- AD Oise. Série M ; sous-série 6 M : 6 Mp 691. **Tartigny. Recensements de population (1820 à 1936).**  
AD Oise
- AD Oise. Série O ; sous-série 2 O : 2 O 23961. **Tartigny. Mairie et écoles (1848-1935).**  
AD Oise
- **2 O 23965. Tartigny. Presbytère (1838-1912).**  
AD Oise. Série O ; sous-série 2 O : 2 O 23965. **Tartigny. Presbytère (1838-1912).**  
AD Oise

### Documents figurés

- **Tartigny. Cadastre dit napoléonien, 1827** (AD Oise ; EDT 466/1G1).  
AD Oise
- **Tartigny. Cadastre rénové, 1970** (AD Oise ; 1964 W 163).  
AD Oise
- **Tartigny (Oise). Le jeu de paume**, carte postale, éd. Vandenhove à Liancourt, [vers 1928] (coll. part.).  
Collection particulière

### Bibliographie

- LAMBERT, Émile. **Dictionnaire topographique du département de l'Oise.** Amiens (Musée de Picardie) : Société de linguistique picarde, 1982 (tome 23).  
p. 551
- LEBÈGUE, Maurice. **Les noms des communes du département de l'Oise.** Amiens : Musée de Picardie, 1994.  
p. 203
- **Notice descriptive et statistique sur le département de l'Oise.** Paris : Imprimerie du service géographique, 1902.  
p. 233
- DE BAUDUS, François. **Le Château de Tartigny.** [s.ed.], [s.d.].
- SEYDOUX, Philippe. **Châteaux et gentilhommières en pays de l'Oise. Tome 1 : Beauvaisis, Vexin, pays de Bray, Plateau picard et pays de Clermont.** Paris : La Morande, 2010.  
pp. 156-158
- **Tartigny : son histoire et ses petites histoires.** [s.ed.], [s.d.].

### Périodiques

- GRAVES, Louis. **Précis statistique sur le canton de Breteuil, arrondissement de Clermont (Oise).** *Annuaire de l'Oise.* Beauvais : Achille Desjardins, 1843.  
pp. 85-86

## Annexe 1

### Les activités anciennes des habitants et habitantes de Tartigny

#### Les activités anciennes des habitants et habitantes de Tartigny

Les recensements de population disponibles entre 1806 et 1926 éclairent l'évolution des activités de la population de Tartigny. Leur analyse laisse transparaître la prédominance des activités agricoles dès le début du XIX<sup>e</sup> siècle là où certains villages, notamment à l'ouest de Breteuil se spécialisent dans la fabrication de serges (toiles de laine). Ainsi, les mentions de manouvriers, journaliers et cultivateurs sont les plus nombreuses. Le village compte bien entendu des activités artisanales. Couvreur en chaume, charpentiers, maréchaux, maçons par exemple sont souvent cités en 1831. Le travail textile n'est toutefois pas totalement inexistant puisque les femmes fileuses sont nombreuses. Tartigny a compté plusieurs commerces. En 1886, un débitant est relevé dans la rue du Château et dans celle de la Gare et un boulanger est en activité dans la rue de Paillart. L'entreprise de Théophile Guilbert, marbrier, est localisée dans la rue de Sérévillers. En 1906, Hector Lefranc, d'origine belge, travaille avec lui.

Au début du XX<sup>e</sup> siècle, les noms des patrons apparaissent : des brosières travaillent chez Dauzet à Fay-Saint-Quentin ou chez Desmaret à Breteuil. C'est également dans le chef-lieu de canton que des cordonniers sont employés (chez Fourdrinier). Un garçon laitier a un emploi à la coopérative laitière de Bacouël.

En raison de l'ouverture du tronçon de la ligne de chemin de fer Breteuil Ville-Breteuil-Embranchement, plusieurs installations sont construites à Tartigny : une gare, deux maisons de garde-barrière (au sud-ouest du territoire communal et sur le pont de Rocquencourt). De plus, plusieurs employés des chemins de fer travaillant à Breteuil-Embranchement habitent à Tartigny : un chef de train, un mécanicien et un brigadier de manœuvre sont mentionnés dans le recensement de 1926.

### Illustrations

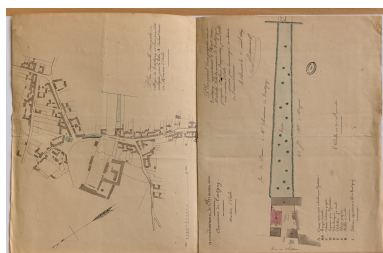

Tartigny. Plan de la propriété à acquérir afin d'établir une école, par l'architecte Bellanger, 1849 (AD Oise).  
Repro. Marc Kérignard  
IVR32\_20246001235NUCA

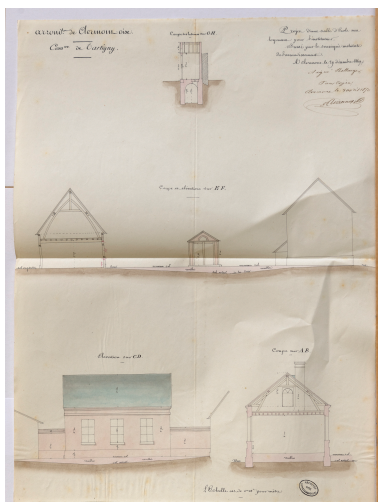

Tartigny. Projet d'école avec logement de l'instituteur, par l'architecte Bellanger, 1849 (AD Oise).  
Repro. Marc Kérignard  
IVR32\_20246001237NUCA

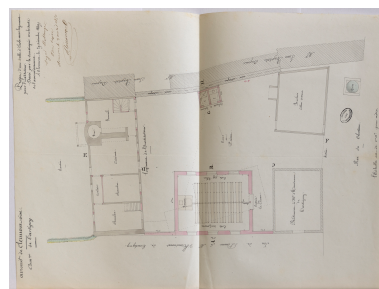

Tartigny. Projet d'école avec logement de l'instituteur, par l'architecte Bellanger, 1849 (AD Oise).  
Repro. Marc Kérignard  
IVR32\_20246001236NUCA



Vue aérienne du village depuis le sud.  
Phot. Marc Kérignard  
IVR32\_20246001219NUCA



Église Saint-Martin,  
vue depuis l'ouest.  
Phot. Marc Kérignard  
IVR32\_20246000908NUCA



Monument aux morts de la  
Première Guerre mondiale, rue  
du Cul-de-Sac, vue depuis le sud.  
Phot. Marc Kérignard  
IVR32\_20246000911NUCA



Vue générale depuis le nord de  
l'ancien terrain du jeu de paume.  
Phot. Marc Kérignard  
IVR32\_20246000915NUCA



Mairie, bâtiment construit  
en 1851, n°8 place des  
Déportés, vue depuis le nord.  
Phot. Marc Kérignard  
IVR32\_20246000920NUCA



Ancienne remise des pompes  
à incendie, rue Fernand-  
Moreau, vue depuis le sud.  
Phot. Marc Kérignard  
IVR32\_20246000921NUCA



Ancien puits près de la remise  
des pompes, rue Fernand-  
Moreau, vue depuis le sud.  
Phot. Marc Kérignard  
IVR32\_20246000922NUCA



Ancien puits.  
Phot. Marc Kérignard  
IVR32\_20246000930NUCA



Croix de chemin.  
Phot. Marc Kérignard  
IVR32\_20246000935NUCA



Croix de chemin.  
Phot. Marc Kérignard  
IVR32\_20246000936NUCA



Ancienne gare de Tartigny,  
n°9 de la rue de la Croix-  
Robert, vue depuis l'ouest.  
Phot. Marc Kérignard  
IVR32\_20246001328NUCA

## Dossiers liés

### Dossiers de synthèse :

La Communauté de Communes de l'Oise Picarde (IA60003137)

### Oeuvre(s) contenue(s) :

### Oeuvre(s) en rapport :

Château (IA60005444) Hauts-de-France, Oise, Tartigny, , 7 place des Déportés

Église Saint-Martin (IA60005445) Hauts-de-France, Oise, Tartigny, rue d' En-Bas

L'habitat du village de Tartigny (IA60005443) Hauts-de-France, Oise, Tartigny

Le cimetière de Tartigny (IA60005459) Hauts-de-France, Oise, Tartigny, Les Solitaires

Le mobilier de l'église Saint-Martin de Tartigny (IM60001769) , Église Saint-Martin , rue d' En-Bas

Auteur(s) du dossier : Lucile Chamignon

Copyright(s) : (c) Région Hauts-de-France - Inventaire général

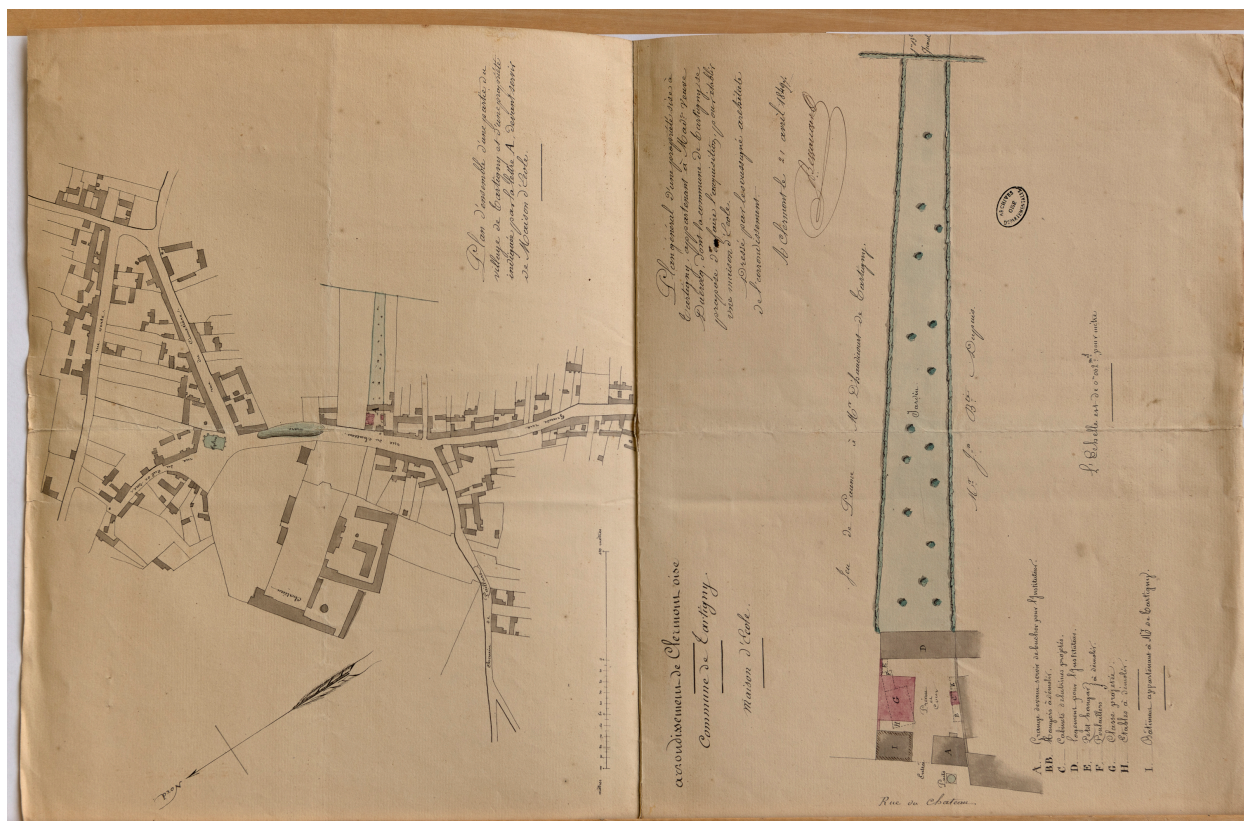

Tartigny. Plan de la propriété à acquérir afin d'établir une école, par l'architecte Bellanger, 1849 (AD Oise).

Référence du document reproduit :

- AD Oise. Série O ; sous-série 2 O : 2 O 23961. **Tartigny. Mairie et écoles (1848-1935).**  
AD Oise

IVR32\_20246001235NUCA

Auteur de l'illustration (reproduction) : Marc Kérignard

Date de prise de vue : 2024

(c) Région Hauts-de-France - Inventaire général ; (c) Département de l'Oise - Archives départementales  
reproduction soumise à autorisation du titulaire des droits d'exploitation

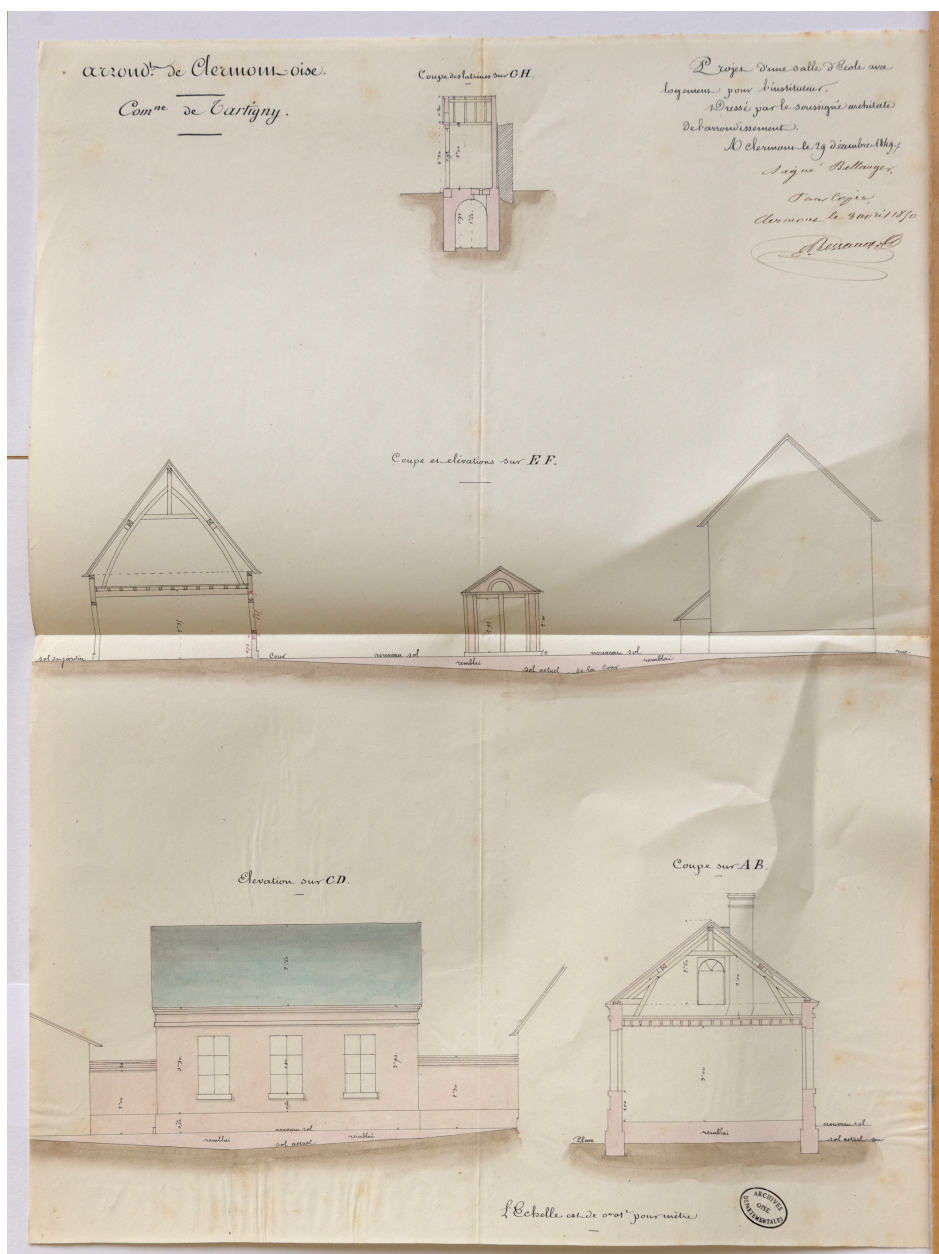

Tartigny. Projet d'école avec logement de l'instituteur, par l'architecte Bellanger, 1849 (AD Oise).

Référence du document reproduit :

- AD Oise. Série O ; sous-série 2 O : 2 O 23961. **Tartigny. Mairie et écoles (1848-1935).**  
AD Oise

IVR32\_20246001237NUCA

Auteur de l'illustration (reproduction) : Marc Kérignard

Date de prise de vue : 2024

(c) Région Hauts-de-France - Inventaire général ; (c) Département de l'Oise - Archives départementales  
reproduction soumise à autorisation du titulaire des droits d'exploitation

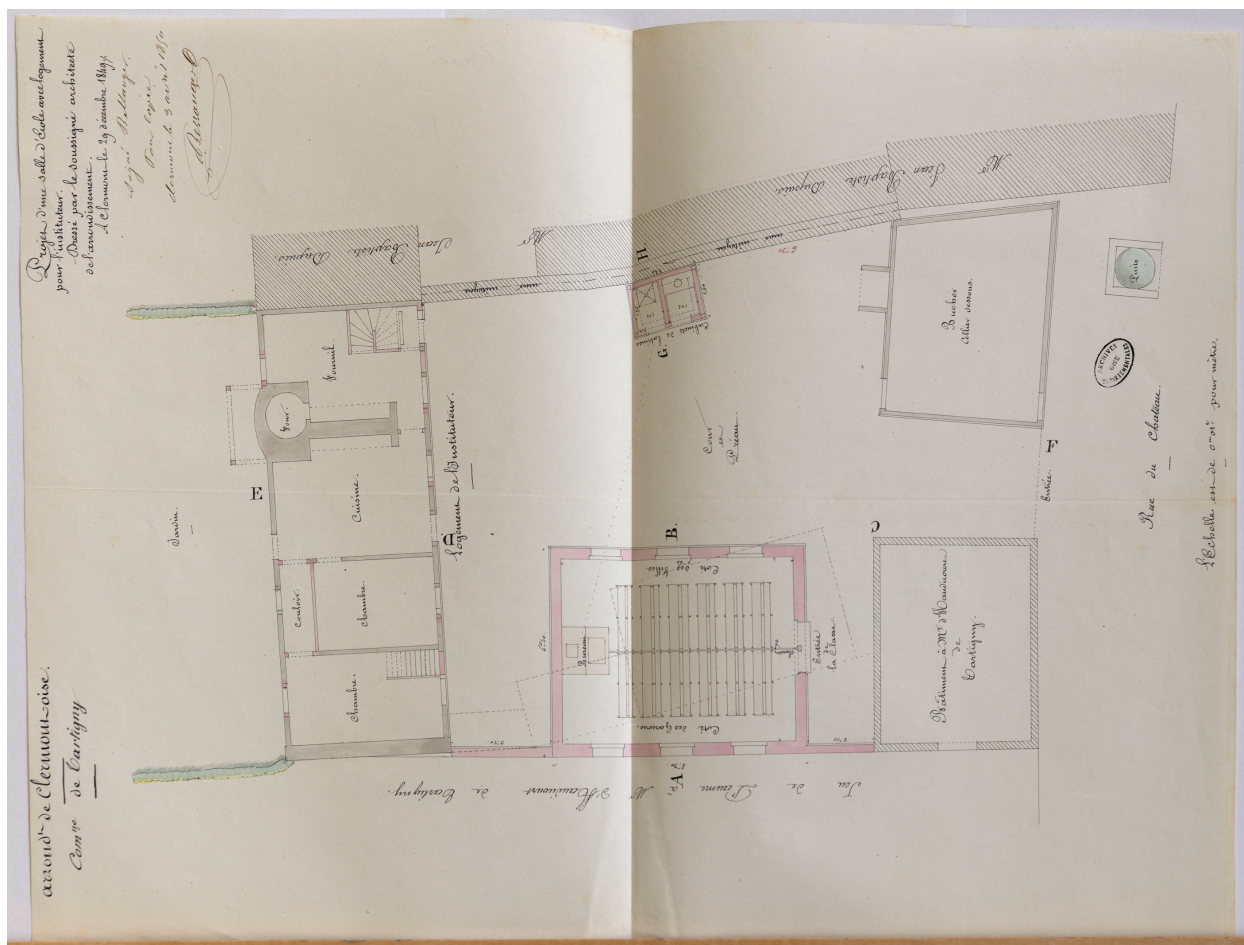

Tartigny. Projet d'école avec logement de l'instituteur, par l'architecte Bellanger, 1849 (AD Oise).

Référence du document reproduit :

- AD Oise. Série O ; sous-série 2 O : 2 O 23961. **Tartigny. Mairie et écoles (1848-1935).**  
AD Oise

IVR32\_20246001236NUCA

Auteur de l'illustration (reproduction) : Marc Kérignard

Date de prise de vue : 2024

(c) Région Hauts-de-France - Inventaire général ; (c) Département de l'Oise - Archives départementales  
reproduction soumise à autorisation du titulaire des droits d'exploitation



Vue aérienne du village depuis le sud.

IVR32\_20246001219NUCA

Auteur de l'illustration : Marc Kérignard

Date de prise de vue : 2024

(c) Région Hauts-de-France - Inventaire général

reproduction soumise à autorisation du titulaire des droits d'exploitation



Église Saint-Martin, vue depuis l'ouest.

IVR32\_20246000908NUCA

Auteur de l'illustration : Marc Kérignard

Date de prise de vue : 2024

(c) Région Hauts-de-France - Inventaire général

reproduction soumise à autorisation du titulaire des droits d'exploitation



Monument aux morts de la Première Guerre mondiale, rue du Cul-de-Sac, vue depuis le sud.

IVR32\_20246000911NUCA

Auteur de l'illustration : Marc Kérignard

Date de prise de vue : 2024

(c) Région Hauts-de-France - Inventaire général

reproduction soumise à autorisation du titulaire des droits d'exploitation



Vue générale depuis le nord de l'ancien terrain du jeu de paume.

IVR32\_20246000915NUCA

Auteur de l'illustration : Marc Kérignard

Date de prise de vue : 2024

(c) Région Hauts-de-France - Inventaire général

reproduction soumise à autorisation du titulaire des droits d'exploitation



Mairie, bâtiment construit en 1851, n°8 place des Déportés, vue depuis le nord.

IVR32\_20246000920NUCA

Auteur de l'illustration : Marc Kérignard

Date de prise de vue : 2024

(c) Région Hauts-de-France - Inventaire général

reproduction soumise à autorisation du titulaire des droits d'exploitation



Ancienne remise des pompes à incendie, rue Fernand-Moreau, vue depuis le sud.

IVR32\_20246000921NUCA

Auteur de l'illustration : Marc Kérignard

Date de prise de vue : 2024

(c) Région Hauts-de-France - Inventaire général

reproduction soumise à autorisation du titulaire des droits d'exploitation



Ancien puits près de la remise des pompes, rue Fernand-Moreau, vue depuis le sud.

IVR32\_20246000922NUCA

Auteur de l'illustration : Marc Kérignard

Date de prise de vue : 2024

(c) Région Hauts-de-France - Inventaire général  
reproduction soumise à autorisation du titulaire des droits d'exploitation



Ancien puits.

IVR32\_20246000930NUCA

Auteur de l'illustration : Marc Kérignard

Date de prise de vue : 2024

(c) Région Hauts-de-France - Inventaire général

reproduction soumise à autorisation du titulaire des droits d'exploitation



Croix de chemin.

IVR32\_20246000935NUCA

Auteur de l'illustration : Marc Kérignard

Date de prise de vue : 2024

(c) Région Hauts-de-France - Inventaire général

reproduction soumise à autorisation du titulaire des droits d'exploitation



Croix de chemin.

IVR32\_20246000936NUCA

Auteur de l'illustration : Marc Kérignard

Date de prise de vue : 2024

(c) Région Hauts-de-France - Inventaire général

reproduction soumise à autorisation du titulaire des droits d'exploitation



Ancienne gare de Tartigny, n°9 de la rue de la Croix-Robert, vue depuis l'ouest.

IVR32\_20246001328NUCA

Auteur de l'illustration : Marc Kérignard

Date de prise de vue : 2024

(c) Région Hauts-de-France - Inventaire général

reproduction soumise à autorisation du titulaire des droits d'exploitation