Hauts-de-France, Aisne
Vendresse-Beaulne

Le village de Vendresse-Beaulne

Références du dossier

Numéro de dossier : IA02002004
Date de l'enquête initiale : 2003
Date(s) de rédaction : 2003
Cadre de l'étude : patrimoine de la Reconstruction Chemin des Dames
Degré d'étude : étudié

Désignation

Dénomination : village

Compléments de localisation

Milieu d'implantation : en village
Références cadastrales :

Historique

Selon Maximilien Melleville, le village de Vendresse est attesté dans les textes dès 1136 sous la forme de *Venderessa*. Avant la guerre, une place imposante occupait le coeur de Vendresse, au milieu de laquelle siégeait la fontaine en pierre. La mairie ainsi que les commerces s´étalaient aux pourtours. Les rues, dépourvues de pavement, étaient assez larges pour laisser deux voitures se croiser. D'après l'observation des cartes postales anciennes, la commune bénéficiait d'un urbanisme relativement dense. En raison des destructions importantes subies par le village de Vendresse et ses hameaux lors de la Première Guerre mondiale, le cahier de délibérations communales précise que la commune de Beaulne-et-Chivy fut rattachée à celle de Vendresse-et-Troyon afin de former la commune de Vendresse-Beaulne par décret du 9 septembre 1923. En 1920, les deux communes initiales pouvait être adoptées par le Puy-de-Dôme dans le cadre de l'adoption des communes dévastées par les régions non sinistrées. Le plan d´alignement ainsi que les dossiers de dommages de guerre des immeubles bâtis ont été effectués par Norbert Rivière, architecte de la commune (exerçant à Bourg et Comin) dès le mois de mars 1921. Le village adhéra en février 1922 à la coopérative de reconstruction de Verneuil-Courtonne et environs. L´électricité fut installée grâce à un don du Village Blessé complété par celui d´un particulier.

Période(s) principale(s) : 1er quart 20e siècle
Auteur(s) de l'oeuvre : Norbert Rivière (architecte, attribution par source)

Description

L´absence des habitants qui ne sont pas rentrés après la guerre explique la physionomie disparate du village. De nombreux espaces libres parsèment la commune. La fontaine est encore présente sur la place de la mairie, toujours au coeur du village. Les bâtiments publics occupent leur emplacement primitif.

Eléments descriptifs

Statut, intérêt et protection

Le plan du village de Vendresse ne semble pas avoir été modifié malgré les dents creuses aujourd'hui visibles. Le cadastre semble donc avoir respecté l'ancien aménagement, réunissant les édifices communaux selon une logique urbanistique cohérente.

Références documentaires

Documents d'archive

- AC Vendresse-Beaulne. **Cahier de délibérations du Conseil municipal** (1926-1939).

Documents figurés

- **Vendresse (Aisne) - Place de la Mairie**, carte postale, [s.n.], 1er quart 20e siècle (AP).

- **Vendresse - Place du Calvaire**, carte postale, [s.n.], 1er quart 20e siècle (AP).

Bibliographie

- MELLEVILLE, Maximilien. **Dictionnaire historique du département de l'Aisne**. Paris : [s.n.], 1865, t. 1. p. 83

- MELLEVILLE, Maximilien. **Dictionnaire historique du département de l'Aisne**. Paris : [s.n.], 1865, t. 2. p. 415

Annexe 1

Les maisons de Vendresse

47 bâti INSEE ; 12 repérées ; 10 étudiées
Les grandes propriétés sont situées dans le centre du village, bénéficiant d'une recherche stylistique intéressante, contrairement aux habitations plus modestes, construites selon la même structure architecturale. Ces modules se rencontrent à plusieurs reprises.
Située en retrait de la voie de circulation, les maisons sont parallèles à la rue. Le matériau de construction à part entière est le moellon, utilisé en blocage d´appareillage irrégulier, souvent recouvert d´un enduit de ciment gris. La présence d´une cave haute surélève le rez-de-chaussée (les anciennes caves ont d´ailleurs été réutilisées). L'habitation occupe une partie de la construction, alors que la grange ou l´atelier est situé sous le même toit (c'est le cas pour le n°2 rue de Beaulne).

Illustrations

Vue ancienne de la place de la mairie (coll. part). Phot. Inès Guérin IVR22_20030203109NUCAB

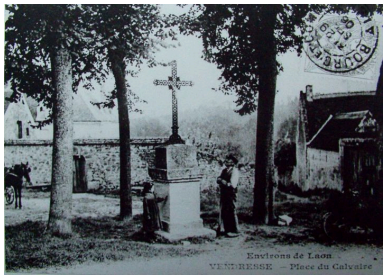

Vue du calvaire de l'ancien Vendresse (coll. part). Phot. Inès Guérin IVR22_20030203113NUCAB

Maison provisoire dans le centre même du village de Vendresse. Phot. Inès Guérin IVR22_20030203269NUCA

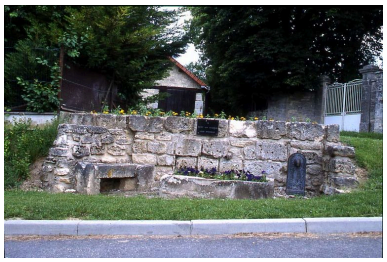

Vue de la fontaine du village située
dans le rue du Village Blessé.
Phot. Inès Guérin
IVR22_20030203265NUCA

Dossiers liés

Dossiers de synthèse :
La Reconstruction sur le Chemin des Dames : le territoire de la commune de Vendresse-Beaulne (IA02002062) Hauts-de-France, Aisne, Vendresse-Beaulne
Les villages reconstruits sur le Chemin des Dames, après la première guerre mondiale (IA02001623)
Oeuvre(s) contenue(s) :
Oeuvre(s) en rapport :
Château de Vendresse-Beaulne (IA02002011) Hauts-de-France, Aisne, Vendresse-Beaulne, place du Monument
Église paroissiale Saint-Remi de Vendresse-Beaulne (IA02002006) Hauts-de-France, Aisne, Vendresse-Beaulne, place de la Mairie
Ferme (IA02002017) Hauts-de-France, Aisne, Vendresse-Beaulne, 1 rue du Village-Blessé
Ferme (IA02002014) Hauts-de-France, Aisne, Vendresse-Beaulne, 3 place de la Mairie
Mairie et ancienne école primaire de Vendresse-Beaulne (IA02002005) Hauts-de-France, Aisne, Vendresse-Beaulne, place de la Mairie
Maison (IA02002013) Hauts-de-France, Aisne, Vendresse-Beaulne, 2 rue de la Couture
Maison (IA02002015) Hauts-de-France, Aisne, Vendresse-Beaulne, 6 place de la Mairie
Maison (IA02002018) Hauts-de-France, Aisne, Vendresse-Beaulne, 3 rue du Village-Blessé
Maison (IA02002016) Hauts-de-France, Aisne, Vendresse-Beaulne, 1 rue de l' Eglise
Maison (IA02002012) Hauts-de-France, Aisne, Vendresse-Beaulne, 2 rue de Beaulne
Monument aux morts de Vendresse-Beaulne (IA02002007) Hauts-de-France, Aisne, Vendresse-Beaulne, place du Monument

Auteur(s) du dossier : Inès Guérin
Copyright(s) : (c) Région Hauts-de-France - Inventaire général ; (c) Département de l'Aisne ; (c) AGIR-Pic

Vue ancienne de la place de la mairie (coll. part).

IVR22_20030203109NUCAB
Auteur de l'illustration : Inès Guérin
(c) Ministère de la culture - Inventaire général ; (c) Département de l'Aisne ; (c) AGIR-Pic
reproduction soumise à autorisation du titulaire des droits d'exploitation

Vue du calvaire de l'ancien Vendresse (coll. part).

IVR22_20030203113NUCAB
Auteur de l'illustration : Inès Guérin
(c) Ministère de la culture - Inventaire général ; (c) Département de l'Aisne ; (c) AGIR-Pic
reproduction soumise à autorisation du titulaire des droits d'exploitation

Maison provisoire dans le centre même du village de Vendresse.

IVR22_20030203269NUCA
Auteur de l'illustration : Inès Guérin
(c) Ministère de la culture - Inventaire général ; (c) Département de l'Aisne ; (c) AGIR-Pic
reproduction soumise à autorisation du titulaire des droits d'exploitation

Vue de la fontaine du village située dans le rue du Village Blessé.

IVR22_20030203265NUCA
Auteur de l'illustration : Inès Guérin
(c) Ministère de la culture - Inventaire général ; (c) Département de l'Aisne ; (c) AGIR-Pic
reproduction soumise à autorisation du titulaire des droits d'exploitation