

Hauts-de-France, Nord
Noordpeene
34 Voie communale La Place

Maison

Références du dossier

Numéro de dossier : IA59005887
Date de l'enquête initiale : 2025
Date(s) de rédaction : 2025
Cadre de l'étude : inventaire topographique canton de Cassel
Degré d'étude : recensé

Désignation

Dénomination : maison

Compléments de localisation

Milieu d'implantation : en village
Références cadastrales : 2025, AA, 34

Historique

La maison est édiée en 1743, date portée par les fers d'ancrage visibles en façade. Elle apparaît clairement sur le plan consulaire de 1804, où son emplacement est identifié au nord-ouest de l'église, au sein d'une parcelle alors entourée d'un large fossé bordier en eau, caractéristique du bâti ancien du village. L'accès se réalise alors, comme aujourd'hui, par l'ouest. Au début du XIX^e siècle, la demeure est habitée par M. Bogaert, l'un des premiers maires de Noordpeene. Deux photographies datées de 1976, conservées au Comité Flamand de France, attestent que la maison est parvenue jusqu'à l'époque contemporaine dans un état de conservation globalement inchangé, confirmant la permanence de ses dispositions architecturales et de son implantation d'origine. Seul le fossé en eau a été partiellement rebouché.

Période(s) principale(s) : 2^e quart 18^e siècle ()
Dates : 1743 (porte la date)

Description

Implantée dans un écrin végétal et partiellement enserrée par un fossé en eau, la maison est édiée en brique rouge et se développe selon un plan allongé en rez-de-chaussée sous combles. Elle est couverte d'une toiture à deux pans fortement pentue, revêtue de tuiles flamandes sombres, dont l'ampleur confère au bâtiment une silhouette particulièrement marquée dans le paysage.

La façade principale adopte un ordonnancement régulier et symétrique de cinq travées, la porte d'entrée occupant la travée centrale et affirmant l'axe de composition. Les ouvertures sont constituées de baies rectangulaires verticales, encadrées de chambranles en brique et surmontées de linteaux en arc surbaissé, soigneusement appareillés. Les fenêtres sont munies de volets battants peints, participant à l'homogénéité de l'ensemble.

Le pignon oriental, largement dégagé, est aveugle au rez-de-chaussée et percé aux niveaux supérieurs de petites ouvertures circulaires (trou de hibou) et rectangulaires, disposées de manière symétrique et destinées à l'aération et à l'éclairage partiel des combles. À l'arrière, la maison est prolongée par une *kruus keuken* (cuisine en croix implantée perpendiculairement au corps principal) selon une disposition caractéristique de l'architecture domestique flamande. On note également la présence d'anciennes fenêtres à glissière en bois, à meneaux, témoignant de l'ancienneté et de l'authenticité du bâti.

Un décor soigné de briques jaunes anime l'ensemble de l'élévation. Il souligne les baies, encadre la porte et marque la ligne de corniche sur la façade principale, avant de se prolonger sur les pignons, où il met en valeur les ouvertures et les épis de faitage. Le traitement du pignon se distingue tout particulièrement : les chaînages d'angle et les rampants sont accentués par des briques jaunes disposées en dents de scie, produisant un contraste graphique marqué avec le parement de

brique rouge. Les débordements de pignons, formant *wambergues* parachèvent le caractère décoratif et l'identité flamande de l'édifice.

La toiture est percée d'une lucarne rampante à croupe, implantée légèrement en retrait de l'axe de la façade, assurant l'éclairage d'un comble aménagé. Les égouts de toiture sont simplement traités, sans corniche marquée. Deux souches de cheminée en brique émergent du faîtage, chacune implantée à l'extrémité des pignons.

Eléments descriptifs

Matériau(x) du gros-oeuvre, mise en oeuvre et revêtement : brique

Matériau(x) de couverture : tuile flamande

Plan : plan rectangulaire régulier

Étage(s) ou vaisseau(x) : rez-de-chaussée, étage de comble

Type(s) de couverture : toit à longs pans, pignon découvert

Typologies et état de conservation

Typologies : wambergue ou pignon flamand ; trou à hibou ou uylgat

Statut, intérêt et protection

Ce bâtiment a été sélectionné dans le cadre d'un recensement des habitations datées des XIXe et XXe siècle du pays de Cassel.

Statut de la propriété : propriété d'une personne privée

Références documentaires

Documents figurés

- COMITE FLAMAND DE FRANCE. [non coté]. [Album de photographies en noir et blanc]. Hazebrouck : [ca 1970].
Comité Flamand de France - Bibliothèque

Liens web

- Noordpeene. Cadastre consulaire, 8 avril 1804 (18 germinal an 12) [en ligne]. (AD Nord ; Série P 30 / 260). [consulté le 10/05/2025]. : <https://archivesdepartementales.lenord.fr/ark:/33518/sxvkrn1tzhlc/9e2072f8-8be8-42a9-9392-b6f77a620ed6>

Illustrations



Prise de vue datée de 1976 (coll. Comité Flamand de France).
Repro. Delphine Volto Jourdan
IVR32_20255900347NUCAB



Vue générale datée de 1976 (coll. Comité Flamand de France).
Repro. Delphine Volto Jourdan
IVR32_20255900348NUCAB

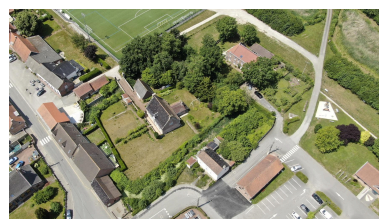

Vue aérienne de la parcelle.
Phot. Delphine Volto Jourdan
IVR32_20255901303NUCA



Vue de la façade sud.
Phot. Delphine Volto Jourdan
IVR32_20245903056NUCA



Vue de la façade sud et du pignon est.
Phot. Delphine Volto Jourdan
IVR32_20245903060NUCA



Détail du pignon ouest.
Phot. Delphine Volto Jourdan
IVR32_20245903057NUCA



Détail du pignon est.
Phot. Delphine Volto Jourdan
IVR32_20245903061NUCA



Détail d'une fenêtre.
Phot. Delphine Volto Jourdan
IVR32_20245903062NUCA



Détail des pilastres situées à l'entrée de la propriété (côté ouest).
Phot. Delphine Volto Jourdan
IVR32_20245903064NUCA



Passage vers le logis.
Phot. Delphine Volto Jourdan
IVR32_20245903063NUCA

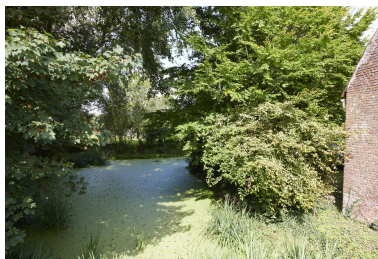

Vestige de l'ancien
fossé bordier en eau.
Phot. Delphine Volto Jourdan
IVR32_20245903065NUCA

Dossiers liés

Dossiers de synthèse :

Le canton de Cassel : le territoire de la commune de Noordpeene (IA59005735) Hauts-de-France, Nord, Noordpeene

Oeuvre(s) contenue(s) :

Auteur(s) du dossier : Nicolas Tachet

Copyright(s) : (c) Région Hauts-de-France - Inventaire général



Prise de vue datée de 1976 (coll. Comité Flamand de France).

Référence du document reproduit :

- COMITE FLAMAND DE FRANCE. [non coté]. [**Album de photographies en noir et blanc**]. Hazebrouck : [ca 1970].
Comité Flamand de France - Bibliothèque

IVR32_20255900347NUCAB

Auteur de l'illustration (reproduction) : Delphine Volto Jourdan

Date de prise de vue : 2023

(c) Région Hauts-de-France - Inventaire général ; (c) Comité Flamand de France
reproduction soumise à autorisation du titulaire des droits d'exploitation



Vue générale datée de 1976 (coll. Comité Flamand de France).

Référence du document reproduit :

- COMITE FLAMAND DE FRANCE. [non coté]. [Album de photographies en noir et blanc]. Hazebrouck : [ca 1970].
Comité Flamand de France - Bibliothèque

IVR32_20255900348NUCAB

Auteur de l'illustration (reproduction) : Delphine Volto Jourdan

Date de prise de vue : 2023

(c) Région Hauts-de-France - Inventaire général ; (c) Comité Flamand de France
reproduction soumise à autorisation du titulaire des droits d'exploitation



Vue aérienne de la parcelle.

IVR32_20255901303NUCA

Auteur de l'illustration : Delphine Volto Jourdan

Date de prise de vue : 2024

(c) Région Hauts-de-France - Inventaire général
reproduction soumise à autorisation du titulaire des droits d'exploitation



Vue de la façade sud.

IVR32_20245903056NUCA

Auteur de l'illustration : Delphine Volto Jourdan

Date de prise de vue : 2024

(c) Région Hauts-de-France - Inventaire général
reproduction soumise à autorisation du titulaire des droits d'exploitation



Vue de la façade sud et du pignon est.

IVR32_20245903060NUCA

Auteur de l'illustration : Delphine Volto Jourdan

Date de prise de vue : 2024

(c) Région Hauts-de-France - Inventaire général
reproduction soumise à autorisation du titulaire des droits d'exploitation



Détail du pignon ouest.

IVR32_20245903057NUCA

Auteur de l'illustration : Delphine Volto Jourdan

Date de prise de vue : 2024

(c) Région Hauts-de-France - Inventaire général
reproduction soumise à autorisation du titulaire des droits d'exploitation



Détail du pignon est.

IVR32_20245903061NUCA

Auteur de l'illustration : Delphine Volto Jourdan

Date de prise de vue : 2024

(c) Région Hauts-de-France - Inventaire général

reproduction soumise à autorisation du titulaire des droits d'exploitation



Détail d'une fenêtre.

IVR32_20245903062NUCA

Auteur de l'illustration : Delphine Volto Jourdan

Date de prise de vue : 2024

(c) Région Hauts-de-France - Inventaire général

reproduction soumise à autorisation du titulaire des droits d'exploitation



Détail des pilastres situées à l'entrée de la propriété (côté ouest).

IVR32_20245903064NUCA

Auteur de l'illustration : Delphine Volto Jourdan

Date de prise de vue : 2024

(c) Région Hauts-de-France - Inventaire général
reproduction soumise à autorisation du titulaire des droits d'exploitation



Passage vers le logis.

IVR32_20245903063NUCA

Auteur de l'illustration : Delphine Volto Jourdan

Date de prise de vue : 2024

(c) Région Hauts-de-France - Inventaire général
reproduction soumise à autorisation du titulaire des droits d'exploitation



Vestige de l'ancien fossé bordier en eau.

IVR32_20245903065NUCA

Auteur de l'illustration : Delphine Volto Jourdan

Date de prise de vue : 2024

(c) Région Hauts-de-France - Inventaire général

reproduction soumise à autorisation du titulaire des droits d'exploitation