

Hauts-de-France, Somme
Friville-Escarbotin
place Jean-Jaurès

Ancienne école primaire de garçons et mairie d'Escarbotin (actuelle mairie de Friville-Escarbotin-Belloy)

Références du dossier

Numéro de dossier : IA80010287
Date de l'enquête initiale : 2014
Date(s) de rédaction : 2014, 2016
Cadre de l'étude : inventaire topographique Vimeu industriel
Degré d'étude : étudié

Désignation

Dénomination : école primaire, mairie
Parties constituantes non étudiées : logement

Compléments de localisation

Milieu d'implantation : en village
Références cadastrales : 2014, AE, 208

Historique

Les archives départementales (série T) indiquent que l'école des garçons d'Escarbotin est construite en 1853 sur une propriété acquise par la commune au centre du village. Les plans et les devis sont dressés par l'architecte Plisson. Le plan dressé par l'instituteur en 1878, renseigne sur l'aménagement intérieur de l'édifice. Le rez-de chaussée accueillait la classe de l'instituteur à l'ouest, sur deux travées et demi et celle de l'adjoint, au centre du bâtiment, disposant chacune d'un accès. A l'est se trouvaient la cuisine munie d'un four, l'arrière cuisine et un escalier menant à l'étage à usage privé (logement) et public (accès à la mairie depuis le nord). Un simple pallier distribuait une salle et une chambre pour l'instituteur mais aussi une salle de mairie, une salle pour le télégraphe et un cabinet, qui servait peut-être de salle d'archives. Plusieurs cartes postales du début du 20e siècle montrent que l'édifice a ensuite servi d'école maternelle. Une carte postale de 1930 (ill.), l'identifie principalement comme mairie, on y voit aussi l'inscription JUSTICE DE PAIX (à l'ouest) et CAISSE (à l'est), un petit clocheton sur le faitage ainsi que deux lucarnes sur le toit, de part et d'autre du fronton. Trois écriteaux situés au-dessus du bandeau du premier étage comportaient diverses inscriptions dont seule celle située sur la travée centrale ("Mairie") est lisible sur les documents anciens. L'horloge présente sur le fronton a été acquise en 1882. La mairie de Friville-Escarbotin-Belloy y est installée et agrandie au nord de nouveaux locaux.

Période(s) principale(s) : 3e quart 19e siècle
Dates : 1853 (daté par source), 1910 (daté par source)
Auteur(s) de l'oeuvre : Plisson (architecte, attribution par source)

Description

Situé sur la place Jean-Jaurès, l'édifice, construit en briques et couvert d'ardoises, compte un étage carré sur rez-de-chaussée surélevé. Sa façade principale à sept travées est rythmée par une travée centrale en saillie surmontée d'un fronton sous lequel est placé une horloge. L'édifice a été agrandi à la fin du 20e siècle (analyse stylistique) d'un bâtiment à étage carré sur sous-sol semi-enterré et rez-de-chaussée surélevé, au nord et en contrebas.

Éléments descriptifs

Matériau(x) du gros-oeuvre, mise en oeuvre et revêtement : brique enduit

Matériau(x) de couverture : ardoise

Étage(s) ou vaisseau(x) : 1 étage carré

Type(s) de couverture : toit à longs pans, croupe

Typologies et état de conservation

Typologies : école, mairie et logement sous un même toit

Statut, intérêt et protection

Statut de la propriété : propriété publique

Références documentaires

Documents d'archive

- AD Somme. Série O ; 99 O 1904. **Friville-Escarbotin. Administration communale, 1870-1939.**

Documents figurés

- Commune de Friville-Escarbotin. Plan de la maison d'école des garçons**, dessin aquarellé, 1878 (AD Somme ; 99 T 3805 363/1).
- Escarbotin. La mairie**, carte postale, vers 1930 (coll. part.).

Liens web

- Plan de la maison d'école des garçons (1878). : <http://archives.somme.fr/ark:/58483/a011353926999wOIWVZ>

Illustrations



Escarbotin. La mairie,
vers 1910 (coll. part.).
Phot. Frédéric-Nicolas
Kocourek (reproduction)
IVR22_20148005178NUC2A



Vue générale depuis
la place Jean-Jaurès.
Phot. Thierry Lefébure
IVR22_20148000499NUC2A



Vue des extensions de
la mairie d'Escarbotin.
Phot. Thierry Lefébure
IVR22_20148000484NUC2A



Vue générale des extensions
de la mairie d'Escarbotin.
Phot. Thierry Lefébure
IVR22_20148000485NUC2A

Dossiers liés

Dossiers de synthèse :

L'architecture publique du Vimeu industriel (IA80010013)

Oeuvre(s) contenue(s) :

Oeuvre(s) en rapport :

Le village de Friville-Escarbotin (IA80010067) Hauts-de-France, Somme, Friville-Escarbotin

Auteur(s) du dossier : Frédéric-Nicolas Kocourek, Isabelle Barbedor

Copyright(s) : (c) Région Hauts-de-France - Inventaire général ; (c) Syndicat mixte Baie de Somme - Trois Vallées

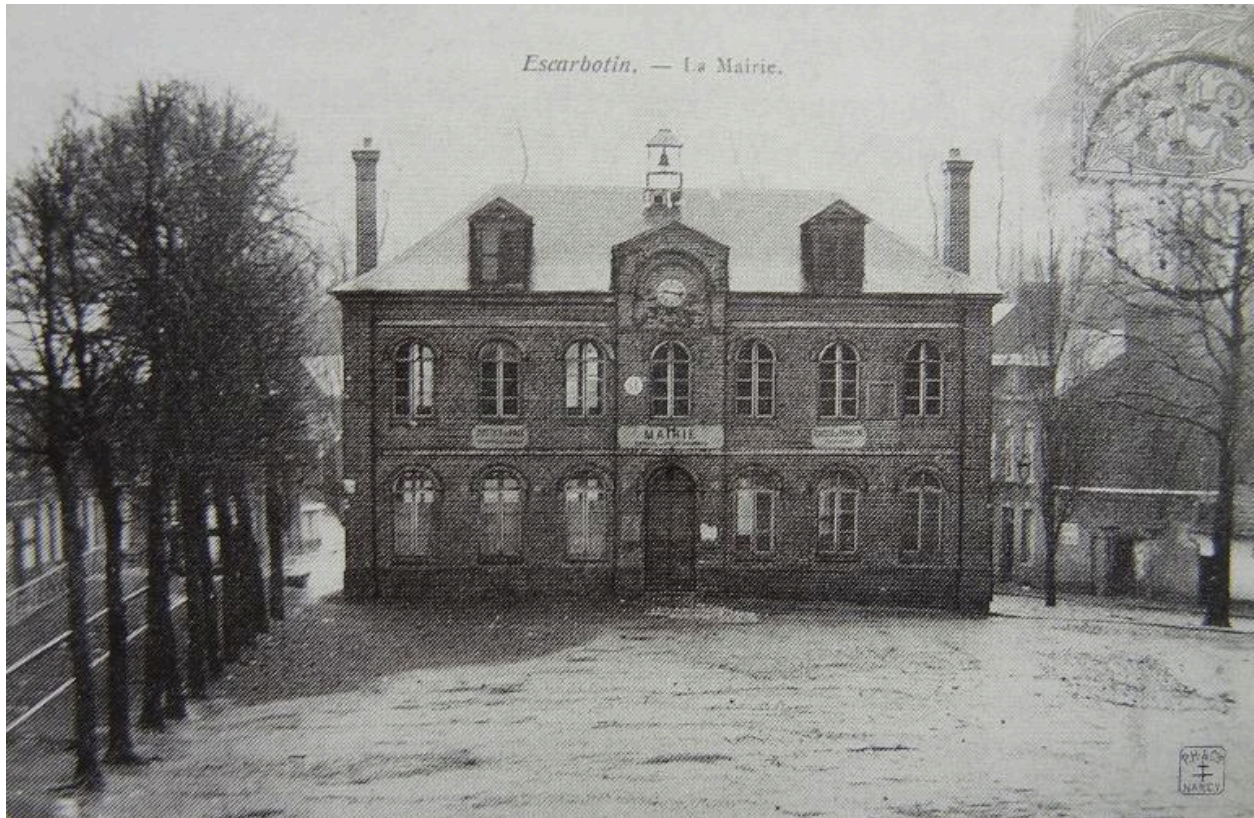

Escarbotin. La mairie, vers 1910 (coll. part.).

IVR22_20148005178NUC2A

Auteur de l'illustration : Frédéric-Nicolas Kocourek (reproduction)

(c) Région Hauts-de-France - Inventaire général ; (c) Baie de Somme - Trois Vallées
reproduction soumise à autorisation du titulaire des droits d'exploitation



Vue générale depuis la place Jean-Jaurès.

IVR22_20148000499NUC2A

Auteur de l'illustration : Thierry Lefébure

(c) Région Hauts-de-France - Inventaire général ; (c) Baie de Somme - Trois Vallées
reproduction soumise à autorisation du titulaire des droits d'exploitation



Vue des extensions de la mairie d'Escarbotin.

IVR22_20148000484NUC2A

Auteur de l'illustration : Thierry Lefébure

(c) Région Hauts-de-France - Inventaire général ; (c) Baie de Somme - Trois Vallées
reproduction soumise à autorisation du titulaire des droits d'exploitation



Vue générale des extensions de la mairie d'Escarbotin.

IVR22_20148000485NUC2A

Auteur de l'illustration : Thierry Lefébure

(c) Région Hauts-de-France - Inventaire général ; (c) Baie de Somme - Trois Vallées
reproduction soumise à autorisation du titulaire des droits d'exploitation