

Hauts-de-France, Nord
Rosult
rue de l' Adjudant-Dufour

Ancienne école primaire de filles de Rosult

Références du dossier

Numéro de dossier : IA59002504
Date de l'enquête initiale : 2005
Date(s) de rédaction : 2005
Cadre de l'étude : inventaire topographique PNR Scarpe-Escaut
Degré d'étude : étudié

Désignation

Dénomination : école primaire
Genre du destinataire : de filles
Destinations successives : école primaire, maison
Parties constituantes non étudiées : cour, logement

Compléments de localisation

Milieu d'implantation : en village
Références cadastrales : 1912, A, 2147 ; 2003, AE, 58

Historique

Vers 1860, le bureau de l'instruction primaire de la sous-préfecture de Valenciennes indique que la commune ne possède pas d'école de filles mais qu'elle loue à cet usage un local jugé en mauvais état. L'entrepreneur Jean-Baptiste Broutin, de Rosult, propose alors de vendre à la commune un bâtiment qu'il a construit et qui lui paraît présenter les aménagements nécessaires à une école. Deux relevés, sans doute réalisés à titre d'estimation par l'architecte tourquennois Charles Maillard, sont réalisés en 1860 et 1862 ; le premier, à 7 travées, semble bien correspondre à l'édifice de Broutin (nombre de travées, disposition des fenêtres et de la porte) ; le second en est très proche, l'architecte proposant simplement d'ajouter une travée à gauche et d'aménager un étage de chambres sous comble pour le logement de l'institutrice, à droite. La commune achète en 1864 le bâtiment construit par Broutin (la 2e proposition de Maillard n'a donc pas été retenue) ; les plans de Maillard montrent que la salle de classe, à quatre travées, était située à gauche et le logement de l'institutrice, à deux travées, à droite, sur cave, avec 2 lucarnes dans le comble ; entre les deux, se trouve la travée permettant d'accéder à la salle de classe et au logement par le biais d'un couloir traversant qui ouvre de l'autre côté sur la cour d'école. La salle de classe était chauffée par une cheminée située contre le mur pignon ; le logement de l'institutrice était formé de quatre pièces approximativement carrées, chacune dotée d'une cheminée ; l'accès se faisait par la pièce antérieure, par une porte donnant sur le couloir ; la pièce postérieure longeant le couloir abritait un escalier droit donnant accès au comble. Les toilettes étaient situées le long d'un mur prolongeant côté cour le mur pignon de la salle de classe (A.D. Nord série O 511).

Période(s) principale(s) : 3e quart 19e siècle

Auteur(s) de l'oeuvre : Jean-Baptiste Broutin (entrepreneur, attribution par source), Charles Maillard (architecte, attribution par source)

Description

L'école est construite en brique, sur un soubassement formé de 2 assises de grès appareillé. Elle est couverte d'un toit à longs pans en tuile flamande plombifère, à pignons découverts. Les quatre fenêtres de l'ancienne salle de classe, à gauche, et la porte d'entrée sont surmontées d'impostes vitrées pour en améliorer (salle de classe) et en assurer (couloir) l'éclairage. A droite, une seule lucarne surmonte une des deux fenêtres de l'ancien logement de l'institutrice (l'autre a disparu ou n'a jamais été réalisée).

Eléments descriptifs

Matériau(x) du gros-oeuvre, mise en oeuvre et revêtement : brique ; grès

Matériau(x) de couverture : tuile flamande plombifère

Type(s) de couverture : toit à longs pans, pignon découvert

Statut, intérêt et protection

Le bâtiment a beaucoup plus l'aspect d'une maison que celui d'une école ; cela est dû au fait qu'il n'a pas été construit à l'origine à cet usage.

Statut de la propriété : propriété privée

Références documentaires

Documents d'archive

- DUVILLERS, Paul. **Petite monographie de la paroisse de Rosult**. Cambrai : Imprimerie R. Villette, 1950.
- AD Nord : **Série P (cadastre) : P31/ 624 (1912)**.
- AD Nord : **Série O 511 pièces 9, 27**.

Illustrations



Situation sur le cadastre de 1912
(AD Nord : Série P : P31/ 624).

Phot. Cyril Cailleau

IVR31_20055907383NUC

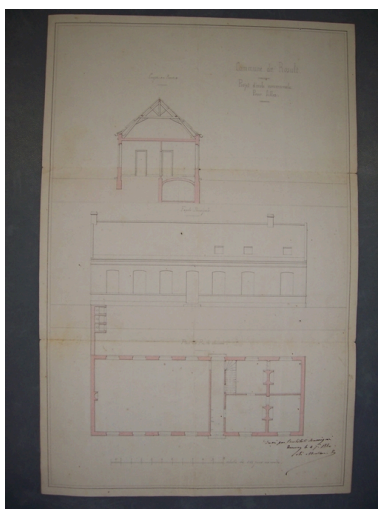

Projet de l'école de filles par
l'architecte Maillard, 1860 (AD
Nord : Série O 511 pièces 9, 2).
Phot. Cyril Cailleau (reproduction)
IVR31_20055907389NUC

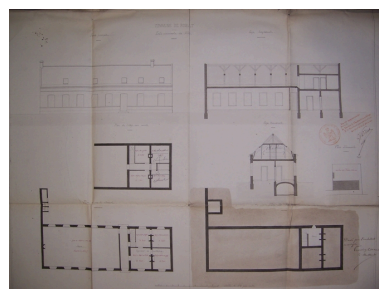

Projet de l'école de filles par
l'architecte Maillard, 1862 (AD
Nord : Série O 511 pièces 9, 2).

Phot. Cyril Cailleau

IVR31_20055907390NUCA



Vue générale, élévation antérieure.

Phot. Philippe Dapvril

IVR31_20055900491X

Dossiers liés

Oeuvre(s) contenue(s) :

Oeuvre(s) en rapport :

Village (IA59002721) Nord-Pas-de-Calais, Nord, Rosult

Auteur(s) du dossier : Cyril Cailleau, Sophie Luchier

Copyright(s) : (c) Région Hauts-de-France - Inventaire général ; (c) Parc Naturel Régional Scarpe-Escaut



Situation sur le cadastre de 1912 (AD Nord : Série P : P31/ 624).

IVR31_20055907383NUC

Auteur de l'illustration : Cyril Cailleau

(c) Région Hauts-de-France - Inventaire général, ADAGP ; (c) Parc naturel régional Scarpe-Escaut ; (c) Département du Nord

reproduction soumise à autorisation du titulaire des droits d'exploitation

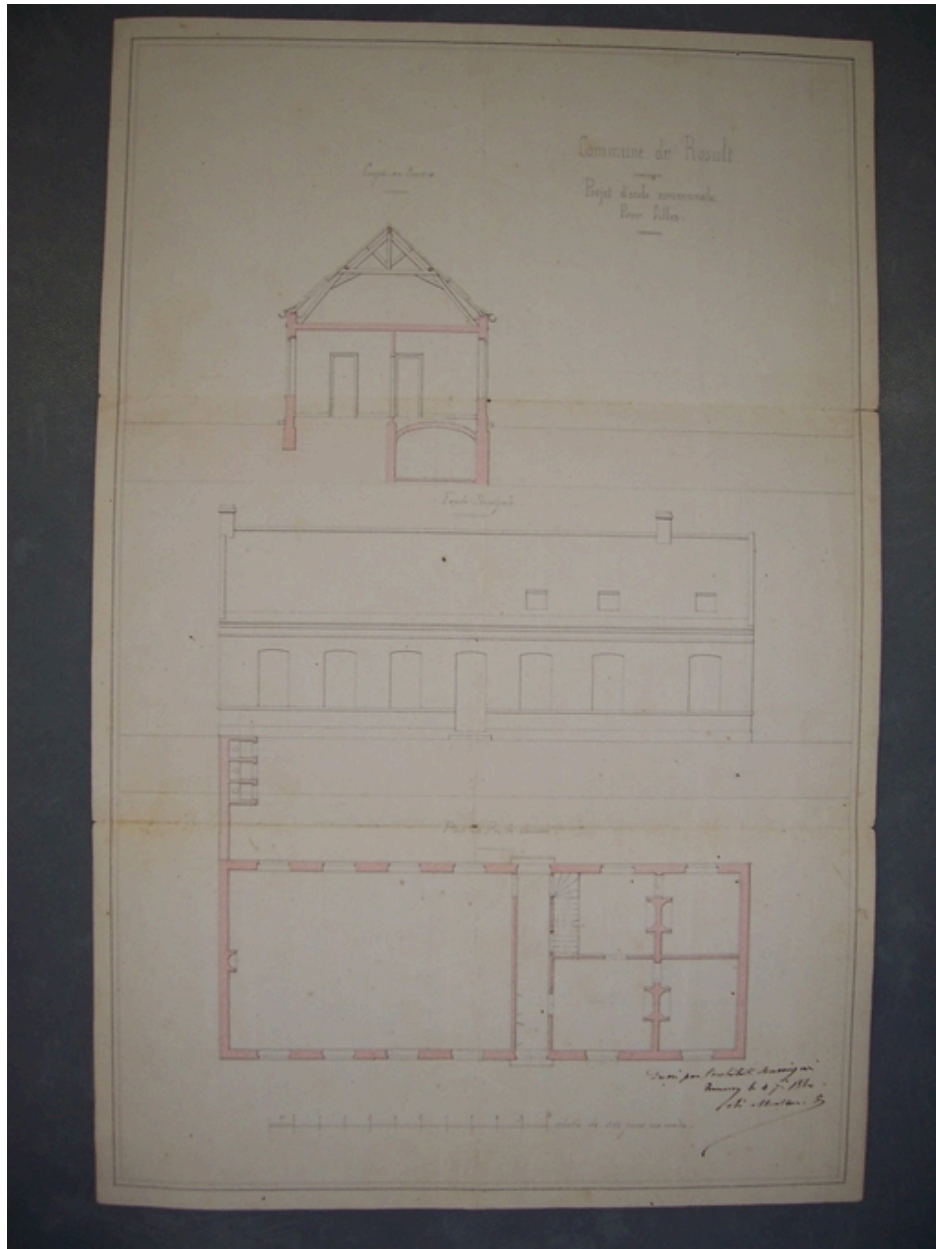

Projet de l'école de filles par l'architecte Maillard, 1860 (AD Nord : Série O 511 pièces 9, 2).

IVR31_20055907389NUC

Auteur de l'illustration : Cyril Cailleau (reproduction)

(c) Région Hauts-de-France - Inventaire général ; (c) Parc Naturel Régional Scarpe-Escaut ; (c) Département du Nord
reproduction soumise à autorisation du titulaire des droits d'exploitation

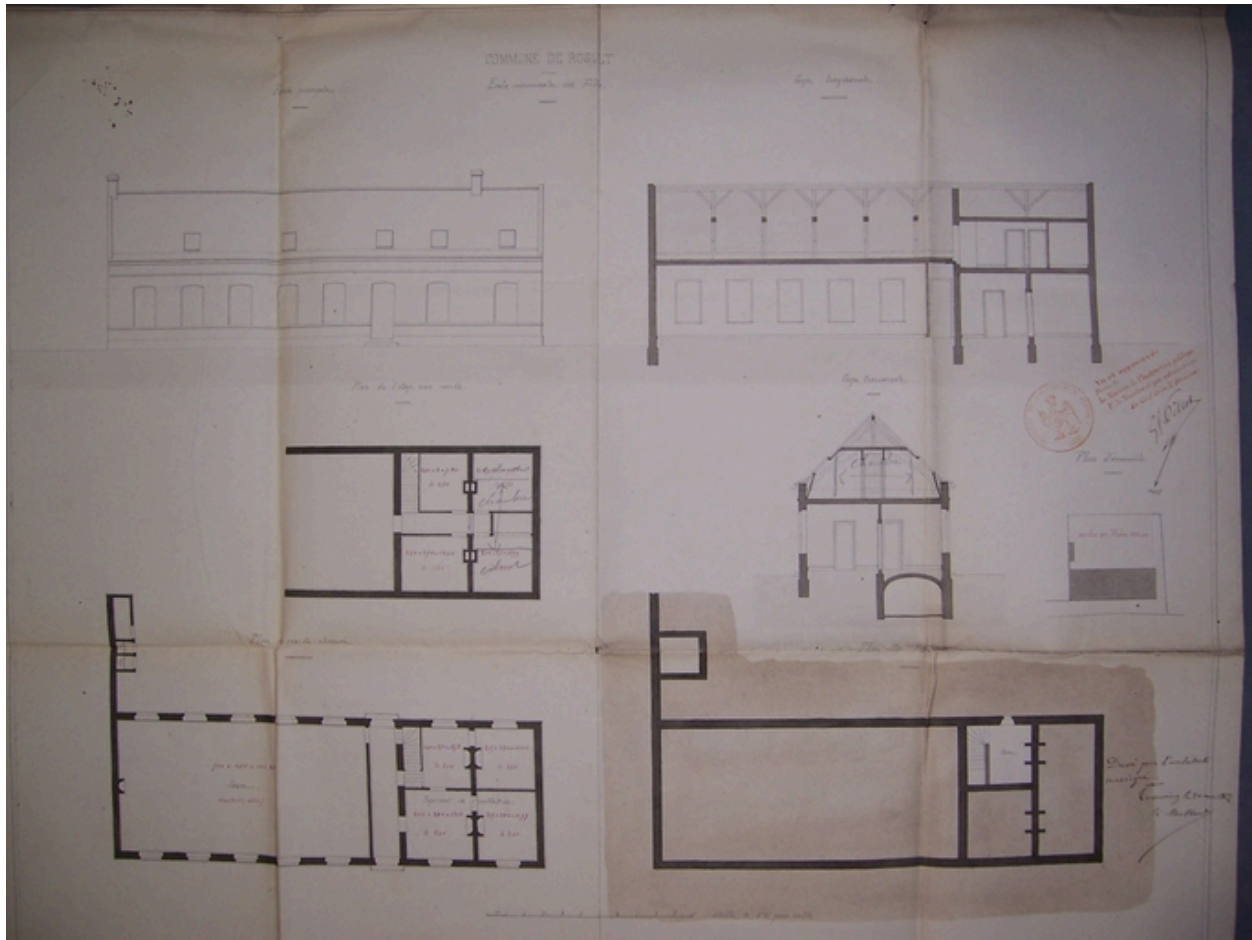

Projet de l'école de filles par l'architecte Maillard, 1862 (AD Nord : Série O 511 pièces 9, 2).

IVR31_20055907390NUCA

Auteur de l'illustration : Cyril Cailleau

(c) Région Hauts-de-France - Inventaire général, ADAGP ; (c) Parc naturel régional Scarpe-Escaut ; (c) Département du Nord

reproduction soumise à autorisation du titulaire des droits d'exploitation



Vue générale, élévation antérieure.

IVR31_20055900491X

Auteur de l'illustration : Philippe Dapvril

(c) Région Hauts-de-France - Inventaire général, ADAGP ; (c) Parc naturel régional Scarpe-Escaut
reproduction soumise à autorisation du titulaire des droits d'exploitation