

Hauts-de-France, Somme  
Fontaine-sur-Somme  
8-10 rue de la Carrière

## École primaire de Fontaine-sur-Somme

### Références du dossier

Numéro de dossier : IA80010969

Date de l'enquête initiale : 2023

Date(s) de rédaction : 2023

Cadre de l'étude : inventaire topographique Pays d'art et d'histoire Ponthieu-baie de Somme

Degré d'étude : étudié

### Désignation

Dénomination : école primaire

Parties constituantes non étudiées : cour, école, préau, logement

### Compléments de localisation

Milieu d'implantation : en village

Références cadastrales : 2023, AB, 55

### Historique

Avant la Seconde Guerre mondiale, la commune possédait deux écoles distinctes, l'une pour les filles, l'autre pour les garçons. Elles étaient situées de part et d'autre de la rue de la Motte. Les deux bâtiments subissent d'importants dégâts lors des bombardements du village en 1940. En 1941, le procès-verbal de constat de l'état sanitaire de ces édifices souligne que, pour l'école des garçons, "Les dommages subis par cet édifice ont été occasionnés par le feu et seules les maçonneries ont subsisté" (AD Somme ; 960 W 715).

En 1943, l'architecte urbaniste parisien Marius-André Chevallier est agréé par le préfet pour réaliser les travaux de reconstruction de l'école et du logement de l'instituteur (AD Somme ; 960 W 715). Avant la construction du nouveau groupe scolaire (classes, préau, et logement instituteurs), la commune fait une demande de baraquement école (1 baraque Brethé 5 travées de 3.35) le 13 mars 1942 (AD Somme ; 26 W 500).

Dans un premier projet de reconstruction, sur un plan dessiné par Pierre Audra et Marius-André Chevallier en août 1950, l'école devait être construite en même temps que la salle des fêtes, accolée à l'ouest des classes. Vraisemblablement pour des raisons d'économie, la salle des fêtes n'a pas été édifiée (AD Somme ; 1272 W 137). Un nouveau plan, portant uniquement sur l'école, est dessiné par les deux architectes en mai 1951 (ibid.).

Le 29 septembre 1951, l'inspecteur d'Académie de la Somme, M. Petit, émet un avis défavorable sur le deuxième projet de reconstruction de l'école, qu'il estime trop coûteux. Il demande alors qu'il soit modifié et simplifié, pour ne mettre qu'un seul bloc de toilettes, un préau plus léger, "et de réviser l'installation un peu luxueuse du logement (bureau)". Le permis de construire est tout de même délivré le 12 novembre 1951 (ibid.). L'ensemble des travaux de gros œuvre est achevé en septembre 1953 comme en témoigne la photographie prise par Jean Hubert en septembre 1953 (AD Somme ; 1272 W 515). L'école est inaugurée le 30 mai 1954 (Section patrimoine des amis du CIS, 2006).

Aujourd'hui, dans le cadre d'un regroupement scolaire intercommunal, l'école accueille 36 élèves de maternelle.

Période(s) principale(s) : 3e quart 20e siècle ()

Dates : 1954 (daté par travaux historiques)

Auteur(s) de l'oeuvre : Pierre Audra (architecte, attribution par source), Marius-André Chevallier (architecte, attribution par source)

## Description

L'école de Fontaine-sur-Somme est installée le long de la rue de la Carrière. Elle est encadrée par la rue Sotte à l'ouest, la rue du 11 novembre au sud et par une maison d'habitation à l'est. La cour de l'école s'étend à l'ouest et au sud du bâtiment. L'édifice se compose d'un grand préau qui forme un corps central, épaulé à l'ouest d'un second corps de bâtiment qui abrite les classes, et à l'est, d'un troisième corps de bâtiment qui, depuis l'origine, est spécifiquement destiné au logement de l'instituteur. Des toilettes sont installées dans la cour au sud du bâtiment central. Quelques marches permettent l'accès au préau au nord et au sud.

L'école est construite en brique. Le soubassement, et une partie des encadrements des ouvertures sont en béton enduit. Le toit en ardoise est à longs pans et pignons découverts.

L'accès au préau se fait au nord et au sud par deux grandes portes à impostes vitrées. Les deux pignons sont à redents avec chape de béton. Sur le pignon nord est apposé un tableau de pierre calcaire, qui devait probablement être sculpté à l'origine. Le corps de bâtiment qui abrite les classes présente de grandes fenêtres divisées en trois parties et une porte à l'ouest qui ouvre sur la cour. À l'intérieur, le préau ouvre à droite sur le couloir nord qui dessert les deux classes.

Trois portes sont percées sur le corps de bâtiment qui abrite le logement de l'instituteur, une au nord (entrée principale) et deux au sud. Les fenêtres, plus petites que sur le reste de l'école, correspondent aux besoins d'un logement. L'habitation se compose d'un bureau, d'une cuisine, d'un séjour, de trois chambres et d'une salle de bain. Un grand couloir central dessert ces différentes pièces et un accès vers le jardin et la cour de l'école, côté sud.

## Éléments descriptifs

Matériau(x) du gros-oeuvre, mise en oeuvre et revêtement : brique ; béton enduit

Matériau(x) de couverture : ardoise

Étage(s) ou vaisseau(x) : rez-de-chaussée

Type(s) de couverture : toit à longs pans, pignon découvert

Escaliers : escalier de distribution extérieur : escalier droit, en maçonnerie

## Statut, intérêt et protection

Statut de la propriété : propriété de la commune

## Références documentaires

### Documents d'archive

- AD Somme. Série W : 1272 W 137. **Reconstruction des biens communaux**, 1944-1951.
- AD Somme. Série W ; Sous-série 26 : 26 W 500. **Demande de baraquement pour les sinistrés : compte financier**, 1941-1942.
- AD Somme. Série W ; Sous-série 960 : 960 W 715. **Délibération communales de Fontaine-sur-Somme**, 1940-1972.

### Documents figurés

- **Commune de Fontaine-sur-Somme. École communale, projet de reconstruction**, Pierre Audra, architecte, août 1950 (AD Somme ; 1272 W 137).
- **Commune de Fontaine-sur-Somme. Reconstruction de l'école, plans**, Pierre Audra et Marius André Chevalier, architectes, mai 1951 (AD Somme ; 1272 W 137).
- **Commune de Fontaine-sur-Somme. Reconstruction de l'école, façade et coupe**, Pierre Audra et Marius André Chevalier, architectes, mai 1951 (AD Somme ; 1272 W 137).
- **Commune de Fontaine-sur-Somme. Reconstruction de l'école, façade sur cour**, Pierre Audra et Marius André Chevalier, architectes, mai 1951 (AD Somme ; 1272 W 137).

- **Commune de Fontaine-sur-Somme. Reconstruction de l'école primaire**, Jean Hubert, photographe à Amiens, 1 avril 1953 (AD Somme ; 1272 W 515).
- **Commune de Fontaine-sur-Somme. L'école reconstruite**, Jean Hubert, photographe à Amiens, 9 septembre 1953 (AD Somme ; 1272 W 515).

## Bibliographie

- SECTION PATRIMOINE DES AMIS DU CIS. **L'enseignement après 1905 dans la communauté de communes de la région d'Hallencourt**. [Hallencourt ?] : [s. éd.], 2006.

## Annexe 1

### Historique de l'ancienne école de garçons

Une école est présente à Fontaine-sur-Somme dès le XVIII<sup>e</sup> siècle. Elle était installée rue de la Motte, au sud du cimetière et de l'église, sur la parcelle 44 du plan parcellaire de 1833. Elle est indiquée comme "école de garçons" sur l'état de section du plan parcellaire de 1833. Une enquête lancée en 1800 par le Ministère de l'Intérieur permet d'en apprendre davantage sur l'état de l'école à cette époque. On y apprend notamment que l'instituteur fut nommé par une assemblée du village le 3 brumaire an VII (30 octobre 1798). L'enquête révèle également l'existence d'une maison presbytérale et d'une école à Fontaine-sur-Somme, qui, à l'époque, est dans un "état de dépérissement". Cette école, ouverte cinq mois environ dans l'année, accueillait une soixantaine d'écoliers les deux premiers mois et entre 70 et 80 les trois autres mois (BOMY, 2014).

Le jardin de l'ancien château (parcelle 51, section ABD, du plan parcellaire de 1833) est acquis par la commune en 1838 pour y construire une nouvelle école.

Ce n'est qu'en 1866 que le conseil municipal envisage la construction d'une nouvelle école de garçons, qu'elle confie à l'architecte de l'arrondissement d'Abbeville, Charles Delignières.

En 1944, l'architecte Marius André Chevallier, chargé de la construction de la nouvelle école, effectue une description minutieuse de l'ancienne école de garçons : "Le bâtiment communal était constitué d'une construction centrale de 8 m x 9 m ayant une salle de classe au rez-de-chaussée et logement à l'étage, flanqué de deux autres constructions de 8 x 9 m sans étage servant celle à gauche de salle de classe, l'autre à loger l'instituteur." (AD Somme ; 960 W 715). L'école était située entre la rue de la Carrière et la rue de la Motte, sur les parcelles 53 et 54 de la section D du plan parcellaire de 1833. C'est ce qui est indiqué dans la matrice des propriétés foncières : ces deux parcelles sont désignées comme "sol et cour de la nouvelle école de Fontaine" en 1869.

En 1898, 33 garçons entre six et treize ans fréquentent l'école.

## Annexe 2

### Historique de l'ancienne école de filles

Une école de filles était construite à Fontaine-sur-Somme à côté du presbytère, rue du Haut. Elle figure sur le plan parcellaire de 1833. L'enseignement est alors donné par une religieuse. C'est sans doute en raison de son exigüité ou de sa vétusté, qu'une nouvelle école de filles est construite en 1851 sur la parcelle 118 section D du plan parcellaire, rue de la Motte (AD Somme ; 99 T 3805/323\_2).

Lors de la Seconde Guerre mondiale, elle n'est pas incendiée comme l'école des garçons. Des photos prises après 1940 la représentent (la date exacte n'est pas définie). L'édifice est alors désigné comme "école provisoire et habitation". Il est également indiqué que dans le cadre de l'aménagement du nouveau lotissement, l'édifice va être exproprié. Il a donc été détruit dans un second temps, avant la période de reconstruction (AD Somme ; 1272 W 515).

## Illustrations

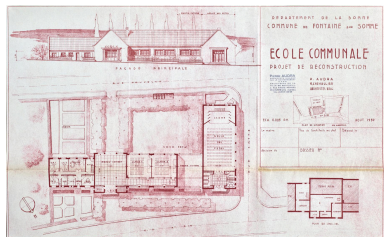

École communale, projet de reconstruction, Pierre Audra, architecte, août 1950 (AD Somme ; 1272 W 137).  
Repro. Thierry Lefébure  
IVR32\_20248000077NUCA

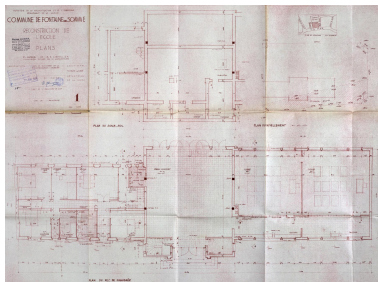

Reconstruction de l'école, plans, par Pierre Audra et Marius André Chevalier, architectes, mai 1951 (AD Somme ; 1272 W 137).  
Repro. Thierry Lefébure  
IVR32\_20248000074NUCA

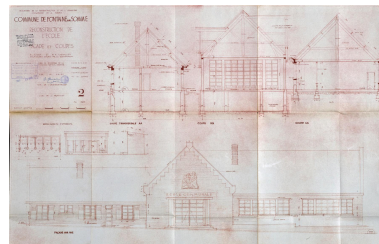

Reconstruction de l'école, façade et coupe, par Pierre Audra et Marius André Chevalier, architectes, mai 1951 (AD Somme ; 1272 W 137).  
Repro. Thierry Lefébure  
IVR32\_20248000075NUCA



Reconstruction de l'école, façade sur cour, par Pierre Audra et Marius André Chevalier, architectes, mai 1951 (AD Somme ; 1272 W 137).  
Repro. Thierry Lefébure  
IVR32\_20248000076NUCA



L'école reconstruite, par Jean Hubert photographe à Amiens, 14 octobre 1952 (AD Somme ; 1272 W 515).  
Repro. Thierry Lefébure  
IVR32\_20248000048NUCA



Reconstruction de l'école primaire, par Jean Hubert photographe à Amiens, 1 avril 1953 (AD Somme ; 1272 W 515).  
Repro. Thierry Lefébure  
IVR32\_20248000049NUCA



L'école reconstruite, par Jean Hubert photographe à Amiens, 9 septembre 1953 (AD Somme ; 1272 W 515).  
Repro. Thierry Lefébure  
IVR32\_20248000050NUCA



Vue d'ensemble de l'école depuis le nord.  
Phot. Thierry Lefébure  
IVR32\_20238000550NUCA



Vue d'ensemble de l'école depuis le sud-ouest.  
Phot. Thierry Lefébure  
IVR32\_20238000551NUCA



Vue sud de l'entrée de l'école.  
Phot. Thierry Lefébure  
IVR32\_20238000553NUCA

## Dossiers liés

Oeuvre(s) contenue(s) :  
Oeuvre(s) en rapport :

Le village de Fontaine-sur-Somme (IA80010955) Hauts-de-France, Somme, Fontaine-sur-Somme

Auteur(s) du dossier : Suzelle Montauban, Céline Abelé, Bertrand Fournier

Copyright(s) : (c) Région Hauts-de-France - Inventaire général ; (c) Syndicat mixte Baie de Somme - Trois Vallées

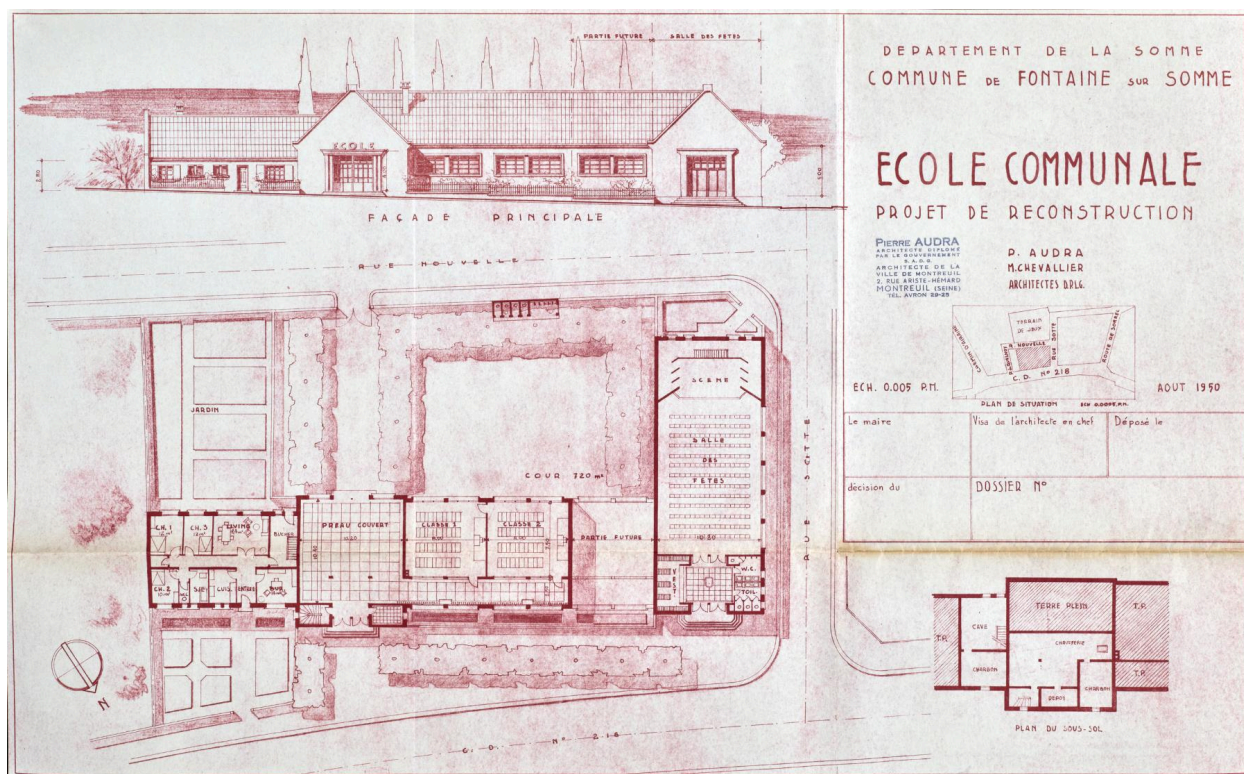

École communale, projet de reconstruction, Pierre Audra, architecte, août 1950 (AD Somme ; 1272 W 137).

Référence du document reproduit :

- AD Somme. Série W : 1272 W 137. **Reconstruction des biens communaux, 1944-1951.**

IVR32\_20248000077NUCA

Auteur de l'illustration (reproduction) : Thierry Lefébure

Date de prise de vue : 2023

(c) Région Hauts-de-France - Inventaire général ; (c) Département de la Somme - Archives départementales ; (c) Baie de Somme - Trois Vallées

reproduction soumise à autorisation du titulaire des droits d'exploitation

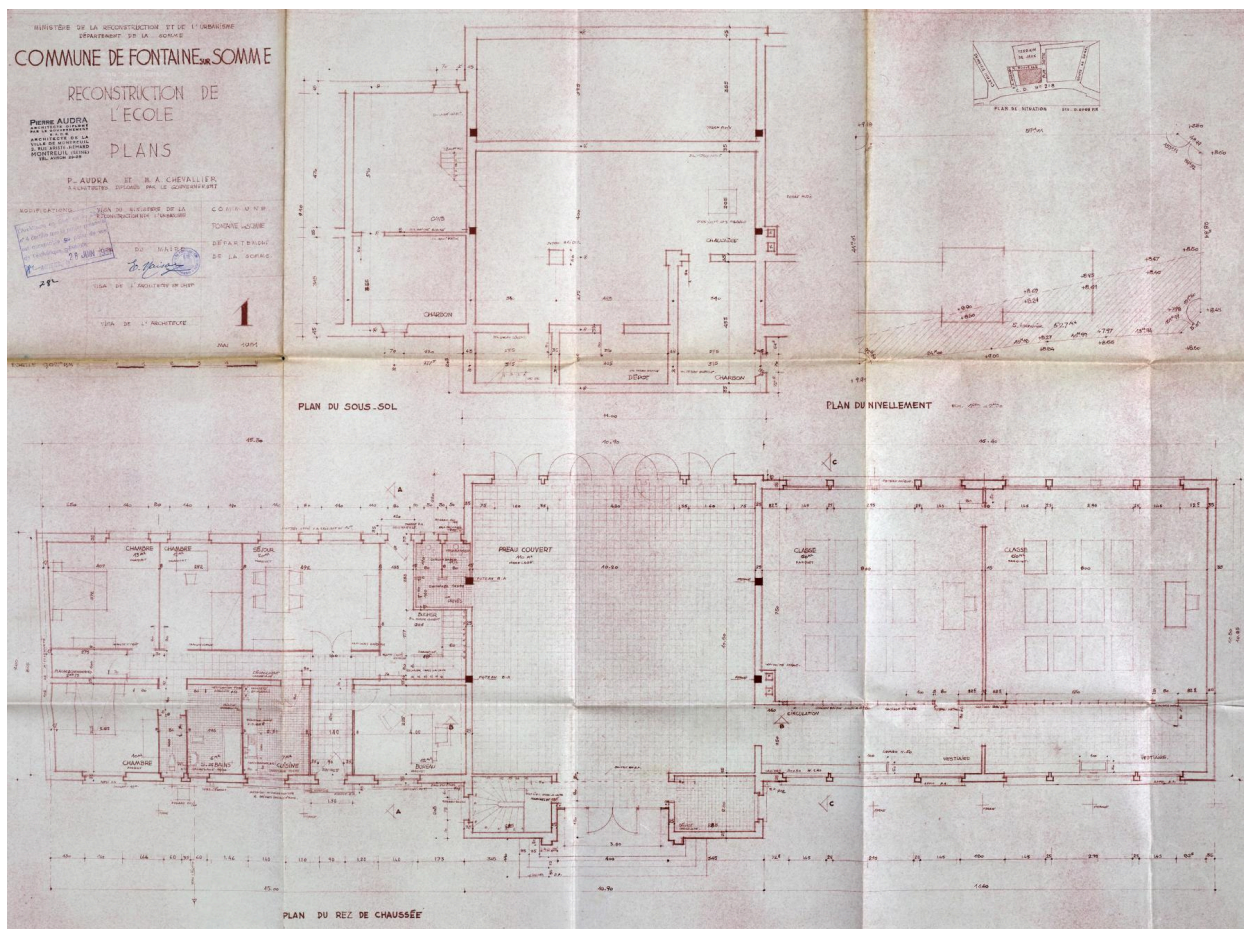

Reconstruction de l'école, plans, par Pierre Audra et Marius André Chevalier, architectes, mai 1951 (AD Somme ; 1272 W 137).

Référence du document reproduit :

- AD Somme. Série W : 1272 W 137. **Reconstruction des biens communaux, 1944-1951.**

IVR32\_2024800074NUCA

Auteur de l'illustration (reproduction) : Thierry Lefebure

Date de prise de vue : 2023

(c) Région Hauts-de-France - Inventaire général ; (c) Département de la Somme - Archives départementales ; (c) Baie de Somme - Trois Vallées

reproduction soumise à autorisation du titulaire des droits d'exploitation

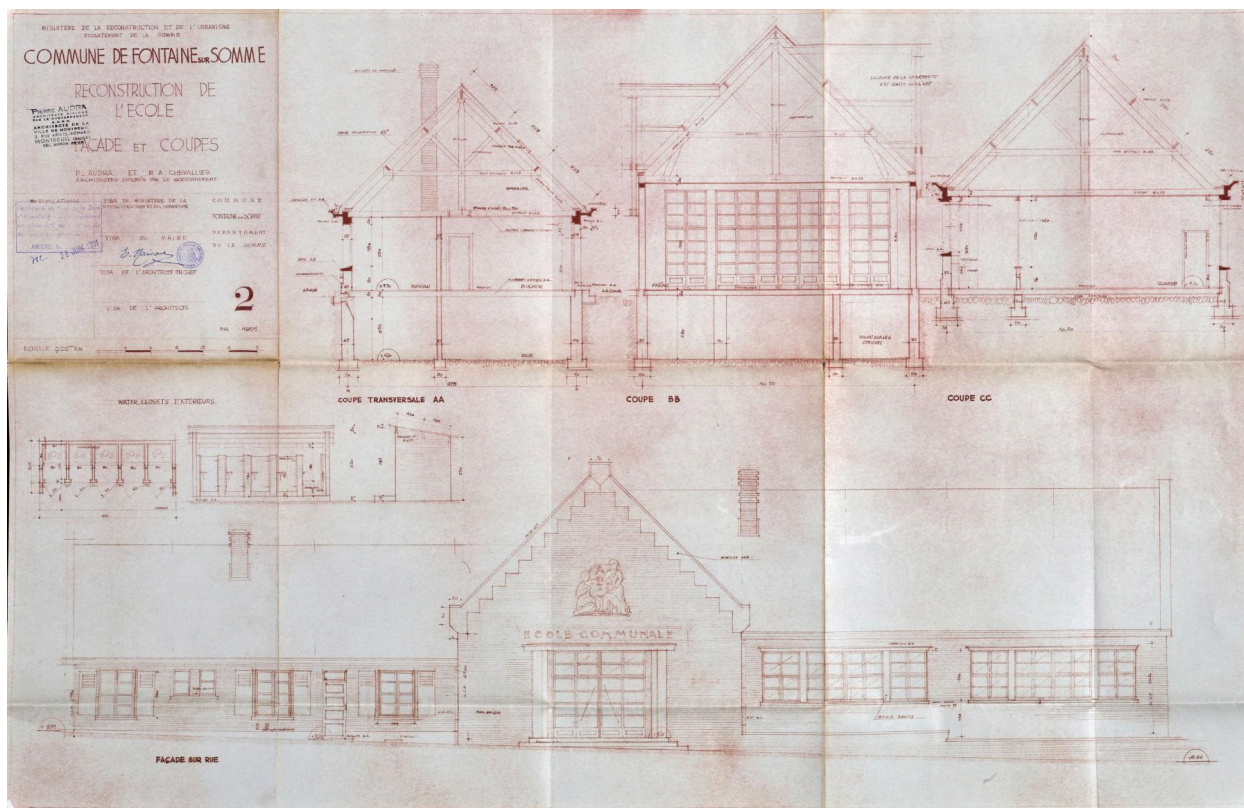

Reconstruction de l'école, façade et coupe, par Pierre Audra et Marius André Chevalier, architectes, mai 1951 (AD Somme ; 1272 W 137).

Référence du document reproduit :

- AD Somme. Série W : 1272 W 137. **Reconstruction des biens communaux, 1944-1951.**

IVR32\_20248000075NUCA

Auteur de l'illustration (reproduction) : Thierry Lefebure

Date de prise de vue : 2023

(c) Région Hauts-de-France - Inventaire général ; (c) Département de la Somme - Archives départementales ; (c) Baie de Somme - Trois Vallées

reproduction soumise à autorisation du titulaire des droits d'exploitation



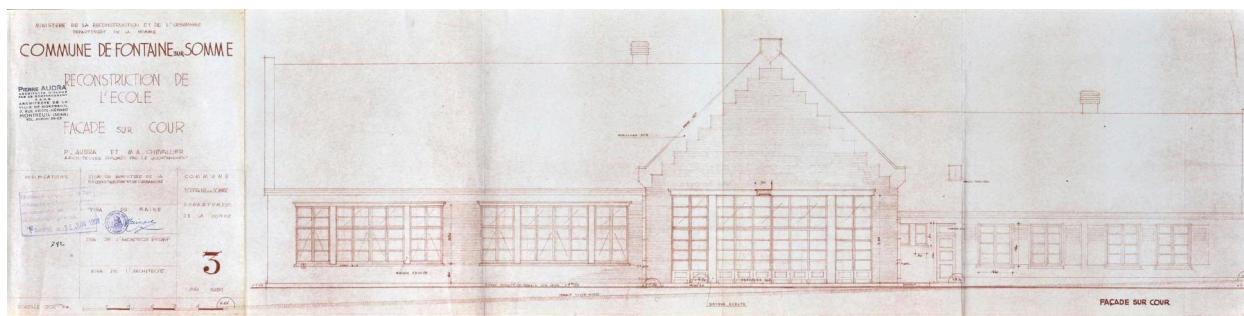

Reconstruction de l'école, façade sur cour, par Pierre Audra et Marius André Chevalier, architectes, mai 1951 (AD Somme ; 1272 W 137).

Référence du document reproduit :

- AD Somme. Série W : 1272 W 137. **Reconstruction des biens communaux, 1944-1951.**

IVR32\_20248000076NUCA

Auteur de l'illustration (reproduction) : Thierry Lefébure

Date de prise de vue : 2023

(c) Région Hauts-de-France - Inventaire général ; (c) Département de la Somme - Archives départementales ; (c) Baie de Somme - Trois Vallées

reproduction soumise à autorisation du titulaire des droits d'exploitation



L'école reconstruite, par Jean Hubert photographe à Amiens, 14 octobre 1952 (AD Somme ; 1272 W 515).

Référence du document reproduit :

- AD Somme. Série W ; Sous-série 1272 : 1272 W 515. **Tirages photographiques noir et blanc, dommages de guerre.** Jean Hubert, photographe [1949-1953].

IVR32\_20248000048NUCA

Auteur de l'illustration (reproduction) : Thierry Lefebure

Date de prise de vue : 2023

(c) Région Hauts-de-France - Inventaire général ; (c) Département de la Somme - Archives départementales ; (c) Baie de Somme - Trois Vallées

reproduction soumise à autorisation du titulaire des droits d'exploitation



Reconstruction de l'école primaire, par Jean Hubert photographe à Amiens, 1 avril 1953 (AD Somme ; 1272 W 515).

Référence du document reproduit :

- AD Somme. Série W ; Sous-série 1272 : 1272 W 515. **Tirages photographiques noir et blanc, dommages de guerre.** Jean Hubert, photographe [1949-1953].

IVR32\_2024800049NUCA

Auteur de l'illustration (reproduction) : Thierry Lefébure

Date de prise de vue : 2023

(c) Région Hauts-de-France - Inventaire général ; (c) Département de la Somme - Archives départementales ; (c) Baie de Somme - Trois Vallées

reproduction soumise à autorisation du titulaire des droits d'exploitation



L'école reconstruite, par Jean Hubert photographé à Amiens, 9 septembre 1953 (AD Somme ; 1272 W 515).

Référence du document reproduit :

- AD Somme. Série W ; Sous-série 1272 : 1272 W 515. **Tirages photographiques noir et blanc, dommages de guerre.** Jean Hubert, photographe [1949-1953].

IVR32\_20248000050NUCA

Auteur de l'illustration (reproduction) : Thierry Lefébure

Date de prise de vue : 2023

(c) Région Hauts-de-France - Inventaire général ; (c) Département de la Somme - Archives départementales ; (c) Baie de Somme - Trois Vallées

reproduction soumise à autorisation du titulaire des droits d'exploitation



Vue d'ensemble de l'école depuis le nord.

IVR32\_20238000550NUCA

Auteur de l'illustration : Thierry Lefébure

Date de prise de vue : 2023

(c) Région Hauts-de-France - Inventaire général ; (c) Baie de Somme - Trois Vallées  
reproduction soumise à autorisation du titulaire des droits d'exploitation



Vue d'ensemble de l'école depuis le sud-ouest.

IVR32\_20238000551NUCA

Auteur de l'illustration : Thierry Lefébure

Date de prise de vue : 2023

(c) Région Hauts-de-France - Inventaire général ; (c) Baie de Somme - Trois Vallées  
reproduction soumise à autorisation du titulaire des droits d'exploitation



Vue sud de l'entrée de l'école.

IVR32\_20238000553NUCA

Auteur de l'illustration : Thierry Lefébure

Date de prise de vue : 2023

(c) Région Hauts-de-France - Inventaire général ; (c) Baie de Somme - Trois Vallées  
reproduction soumise à autorisation du titulaire des droits d'exploitation