

Hauts-de-France, Pas-de-Calais  
Berck  
Berck-Plage  
rue du Docteur-Calot, ancienne avenue Jules-Magnier

## **Hôpital marin dit institut orthopédique Saint-François-de-Sales, puis institut Calot**

### **Références du dossier**

Numéro de dossier : IA62001343

Date de l'enquête initiale : 2009

Date(s) de rédaction : 2013

Cadre de l'étude : enquête thématique régionale patrimoine hospitalier du Nord - Pas-de-Calais, patrimoine hospitalier

Degré d'étude : étudié

### **Désignation**

Dénomination : hôpital marin

Vocable : Saint-François-de-Sales

Appellation : institut Saint-François-de-Sales , institut Calot

### **Compléments de localisation**

Milieu d'implantation : en écart

Références cadastrales : 1912, B2, 280 à 302 ; 1969, AN, 20

### **Historique**

En 1901, le docteur François Calot, qui avait occupé un poste d'interne en chirurgie au grand hôpital maritime, fonda, tout à fait au nord de la station balnéaire de Berck-Plage, l'institut orthopédique Saint-François-de-Sales dont la construction s'échelonna entre 1901 et 1906 sur les plan de l'architecte Joseph-Charles de Montarnal de Guirard dans un style régionaliste s'inspirant de l'architecture de la Renaissance en Flandre. On construisit en 1901 le bâtiment central, renfermant, entre autres, administration, services généraux et réfectoires avec, sur son flanc sud, un pavillon destiné aux enfants hospitalisés en long séjour, réclamant en particulier soins orthopédiques ou chirurgicaux, ainsi que sur l'avant du côté sud, le pavillon dit de la clinique abritant salles d'opérations, salles de massages, stérilisation, radiographie et pharmacie. On ajouta ensuite, au nord, vers 1906 un second bâtiment d'hospitalisation, en pendant à celui déjà construit au sud, ce afin de répartir filles et garçons dans des locaux distincts, tandis que le premier de ces deux bâtiments se trouvait lui-même concomitamment agrandi au sud. En pendant et au nord du pavillon dit de la clinique, fut bâtie une salle de gymnastique provisoire en bois. Ces quatre bâtiments constituant avec la salle de gymnastique l'édifice tel qu'il se présentait en 1906 après la phase d'achèvement des travaux prévus selon le projet d'origine, étaient parfaitement indépendants les uns des autres. L'établissement offrait au départ une capacité d'accueil d'une centaine de lits et recevait uniquement des patients payant pension. En raison de la renommée de son médecin-directeur, François Calot, il fut très tôt connu sous l'appellation d'institut Calot. Il était desservi à ses débuts par les religieuses de Saint-Erme remplacées par les sœurs de Nevers, puis par les sœurs de la Présentation de Bron auxquelles succédèrent en 1920 les religieuses franciscaines missionnaires de Marie.

A l'instar de tous les établissements à fonction sanitaire de Berck, la tendance, à partir des années 1910, fut de doter de galeries ou de terrasses de cure les bâtiments abritant les enfants tuberculeux, ce de manière à pouvoir les y installer durant la journée lorsque les conditions climatiques étaient clémentes : si les malades étaient invalides, on y faisait rouler leur lit depuis la chambre, s'ils étaient valides, on les faisaient allonger sur des chaises longues qui y étaient alignées. Ces terrasses qui s'étendent d'une part en arrière du bâtiment principal, d'autre part en avant des deux bâtiments nord et sud, furent donc très vraisemblablement ajoutées juste avant ou juste après la Première Guerre mondiale. En 1934, l'effectif s'élevait

à 450 lits selon les chiffres du comité national de défense contre la tuberculose. Un nouveau bâtiment d'hospitalisation fut construit en 1936 et, de ce fait, la capacité d'accueil aurait atteint les 600 lits en 1939.

Comme tous les hôpitaux de Berck, l'institut Calot dut être évacué de ses patients durant l'Occupation et ceux-ci furent transférés au château de Vigny, situé dans l'actuel département du Val-d'Oise. Au lendemain de la Seconde Guerre mondiale, l'expansion de l'établissement se poursuivit au nord avec l'achat, à l'Assistance publique de Paris, de l'hôpital Lannelongue contigu qui avait été endommagé pendant les années de l'Occupation. Puis on procéda à l'acquisition de terrains circonvoisins situés au sud : on y construisit d'abord une grande chapelle qui fut inaugurée en 1961. On accola par la suite, contre le flanc sud de cette chapelle, un nouveau corps de logis pour l'hébergement de malades, placé sur l'alignement des bâtiments primitifs, et ce à la fin des années 1960 ou au début des années 1970. Ces dernières extensions étaient entreprises alors que la streptomycine, premier antibiotique actif sur le bacille de Koch, avait déjà été commercialisée et ce depuis 1946. L'usage thérapeutique de la streptomycine suivi par celui d'autres médicaments antituberculeuses analogues découvertes dans les années 1950 et 1960, joint à l'amélioration graduelle du niveau de vie de la population, n'allait pas tarder à réduire inexorablement l'incidence de l'endémie tuberculeuse infantile et donc la clientèle traditionnelle de l'établissement, rapidement contraint de diversifier les sources de recrutement de ses patients. Ces nouvelles conditions de recrutement amena l'institut Calot à fusionner avec l'Union des établissements hélio-marins, puis avec la Fondation franco-américaine pour constituer en 1996 une entité nouvelle intitulée groupe Hopale.

Période(s) principale(s) : 1er quart 20e siècle ()

Période(s) secondaire(s) : 3e quart 20e siècle ()

Auteur(s) de l'oeuvre : Joseph-Charles Montarnal de Guirard (de) (architecte, attribution par source)

## Description

L'architecte Joseph-Charles de Montarnal de Guirard avait conçu le projet d'un édifice devant comporter cinq bâtiments indépendants : trois bâtiments élevés de deux étages plus un étage de comble au-dessus d'un étage de soubassement, lesquels sont alignés du côté du front de mer, et deux pavillons hauts d'un seul étage encadrant la cour d'honneur. Cette cour s'étend en avant de la face postérieure du bâtiment central de l'alignement en front de mer. Cet ensemble de bâtiments était prévu au départ comme parfaitement symétrique tant du côté de la mer que de celui de la cour d'honneur, mais les agrandissements effectués du côté sud rompirent avec la symétrie, et ce dès la première phase de travaux terminée en 1906. En revanche le style néo-flamand prévu dans le projet d'origine fut conservé lors des agrandissements successifs jusqu'à la veille de la Seconde Guerre mondiale.

Dans les bâtiments de l'édifice primitif achevé en 1906, le gros oeuvre associait maçonnerie de brique et structure en béton armé ; quant au décor d'architecture tel que frontons des lucarnes, rampants des pignons, cordons larmiers sommant les ouvertures, etc., il est en ciment imitant la pierre.

La chapelle ajoutée en 1961 est bâtie en béton armé et comporte une seule voûte en berceau segmentaire faite d'un voile de béton armé ; ses parois intérieures sont revêtues d'un appareil de pierre et ses piliers de plaques de marbre. Le bâtiment d'hospitalisation ajouté dans les années 1960 contre le flanc sud de la chapelle, est élevé de trois étages au-dessus d'un étage de soubassement et il est couvert d'un toit terrasse ; il est bâti en béton armé avec revêtement de ses parois en briques rouges.

## Éléments descriptifs

Matériau(x) du gros-oeuvre, mise en oeuvre et revêtement : brique ; béton, béton armé ;

Matériau(x) de couverture : ardoise

Couvrements : voûte en berceau segmentaire, en béton armé ; dalle de béton, en béton armé

Élévations extérieures : élévation ordonnancée

Type(s) de couverture : toit à longs pans brisés, croupe brisée ; flèche polygonale

Escaliers : escalier dans-oeuvre

## Références documentaires

### Documents d'archive

- GAUSSERON, Bernard-Henri. **La santé par la mer. Berck-Plage**. Paris : imprimerie Larousse, 1902, « L'institut orthopédique ».
- MÉRIAT Philippe. **Le Tout-Berck. Guide général de la plage de Berck-s-Mer (Pas-de-Calais), contenant tous les renseignements utiles aux baigneurs, touristes, propriétaires et commerçants**. Berck-sur-Mer : imprimerie du Journal de Berck, 1904-1905.

## Documents figurés

- **Institut orthopédique. Berck. Pas-de-Calais.** Carte postale, vers 1900 (coll. part.).
- **50. Berck-Plage. Institut Saint-François de Sales.** Carte postale, début 20e siècle (coll. part.).
- **57. Berck-Plage. Institut Saint-François de Sales.** Carte postale, début 20e siècle (coll. part.).
- **Berck-Plage. 46. Institut Saint-François de Sales et sa clinique.** Carte postale, début 20e siècle (coll. part.).
- **88. Berck-Plage. Institut Saint-François de Sales.** Carte postale, début 20e siècle (coll. part.).
- **106. Berck-Plage. Institut Saint-François de Sales.** Carte postale, début 20e siècle (coll. part.).
- **Berck-Plage. Institut orthopédique Saint-François de Sales. 215. La Sirène.** Carte postale, début 20e siècle (coll. part.).
- **[Pavillon dit de la clinique, salle d'opérations, vue générale avec le docteur François Calot et des aides dispensant des soins orthopédiques à des enfants].** Carte postale, début du 20e siècle (coll. part.).
- **Institut Saint-François de Sales. BERCK-Plage (P. de C.). La mécanothérapie.** Carte postale, années 1920-1930 (coll. part.).
- **Institut Saint-François de Sales. BERCK-Plage (P. de C.). La salle de radiographie et de radiothérapie.** Carte postale, années 1920-1930 (coll. part.).
- **Institut Saint-François de Sales. BERCK-Plage (P. de C.). La terrasse des enfants en façade de mer.** Carte postale, années 1920-1930 (coll. part.).
- **[Bâtiment central, élévation donnant sur la cour, vue aérienne générale prise de trois-quarts gauche montrant, tout à fait sur la gauche, la pavillon dit de la clinique].** Carte postale, années 1920-1930 (coll. part.).
- **[Pavillon dit de la clinique, vue d'une scène de soin orthopédique avec le docteur François Calot et des aides mettant un enfant en suspension par la tête].** Carte postale, début du 20e siècle (coll. part.).
- **[Bâtiment d'hospitalisation ajouté dans l'entre-deux-guerres au nord de l'établissement, élévation sur la cour avec ses galeries de cure d'air superposées].** Carte postale, milieu du 20e siècle (coll. part.).
- **29. Berck-Plage. Institut Calot.** Carte postale, milieu du 20e siècle (coll. part.).
- **[Vue aérienne générale prise depuis l'est].** Carte postale, milieu du 20e siècle (coll. part.).
- **[Vue aérienne générale prise du sud-est en regardant vers nord-ouest montrant, au premier plan sur la gauche, les bâtiments ajoutés dans les années 1950 et 1960].** Carte postale, vers 1970 (coll. part.).
-

[Vue aérienne prise du sud-est en regardant vers le nord-ouest montrant au premier plan, de gauche à droite et d'avant en arrière, l'institut Calot et l'hôpital Lannelongue]. Carte postale, 3e quart du 20e siècle (coll. part.).

## Bibliographie

- BILLAUDAZ, Paul. **Berck à travers les siècles. Compositions héraldiques et cartographiques.** Berck : imprimerie Kadic, 1977-1978.
- GIRET, Joseph. **Historique des hôpitaux de Berck. Institut Calot.** In : Dossiers archéologiques, historiques et culturels du Nord et du Pas-de-Calais, 1984, N°17.
- DILLY, Georges, TROUBLÉ, Michel. **Mémoire d'entre Canche et Authie, Berck-Plage. Tome II : Des touristes et des malades.** Saint-Josse-sur-Mer : Amis du Musée du Passé et de la Bibliothèque de Berck-sur-Mer et environs, 1987.  
Conseil Régional du Nord-Pas-de-Calais, DAIRE, Centre de documentation du patrimoine, Lille
- CRÉPIN, Guy. CRÉPIN, Michèle. LYS-COUSIN, Catherine. **Un hôpital crée une ville. L'hôpital maritime de Berck-sur-Mer, de sa création jusqu'en 1920.** Berck-sur-Mer : [s.n.] (Pierre Trollé imprimerie), 1999.  
Cahiers du musée de Berck, série histoire N°1.
- CHARLATÉ, Frédéric. **Berck-sur-Mer, station médicale.** *Histoire des sciences médicales*, tome XXXIX, N°3 (2005, 3e trimestre).

## Illustrations

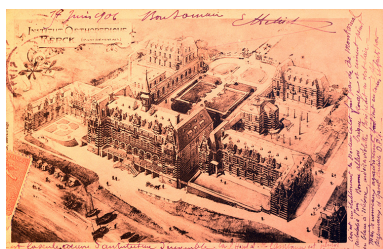

Vue cavalière générale, prise depuis l'ouest, montrant un projet d'extension qui n'a jamais été complètement achevé sous cette forme. Carte postale, début du 20e siècle, écrite en 1906 (coll. part.).

Phot. Bouvet Hubert  
IVR31\_20146202247NUC

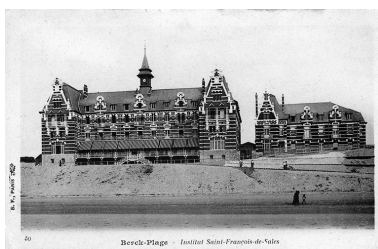

Corps de logis principal et bâtiment méridional, état avant la construction du bâtiment septentrional en 1906, élévations donnant sur la plage, vue d'ensemble. Carte postale, début du 20e siècle (coll. part.).

Phot. Stein Eddy  
IVR31\_20076200002NUC

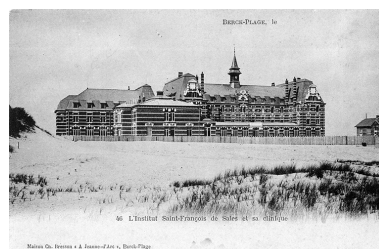

Corps de logis principal et bâtiment méridional, état avant la construction du bâtiment septentrional en 1906, élévations donnant sur la cour, vue d'ensemble prise de trois-quarts gauche. Carte postale, début du 20e siècle (coll. part.).

Phot. Stein Eddy  
IVR31\_20076200018NUC

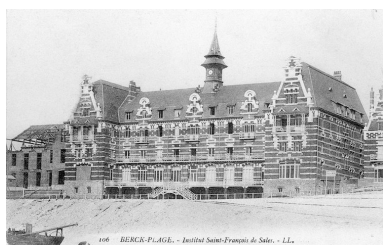

Corps de logis principal, élévation sur la plage, élévation sur la plage avec le bâtiment septentrional alors en cours de construction, vue d'ensemble prise de trois-quarts droit. Carte postale, début 20e siècle (coll. part.).

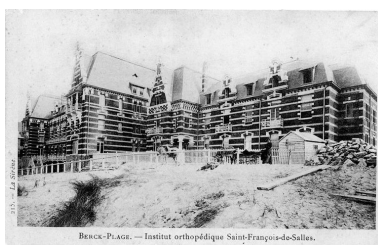

Corps de logis principal et bâtiment méridional avant son extension par une courte aile en retour d'équerre, élévation sur la plage, vue d'ensemble prise de trois-quarts droit. Carte postale, début 20e siècle (coll. part.).



Elévation antérieure, vue générale prise de trois-quarts gauche. Carte postale, début du 20e siècle (coll. part.).  
Phot. Stein Eddy

Phot. Thierry Petitberghien  
(reproduction)  
IVR31\_20046200283XB



Corps de logis principal, élévation donnant sur la plage, vue de face. Carte postale, début du 20e siècle (coll. part.).

Phot. Stein Eddy  
IVR31\_20076200001NUC

Phot. Stein Eddy  
IVR31\_20156200099NUC



Bâtiment d'hospitalisation latéral sud, élévation antérieure donnant sur la plage, galerie de cure avec enfants allongés à l'ombre de la galerie, face à la mer. Carte postale, début du 20e siècle (coll. part.).

Phot. Bouvet Hubert  
IVR31\_20146202243NUCA

IVR31\_20056200248NUC

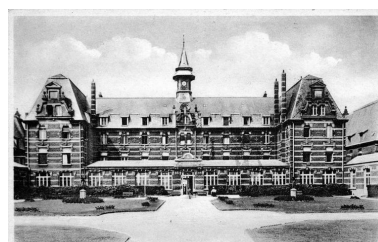

Corps de logis principal, élévation donnant sur la cour, vue prise de face. Carte postale, 2e quart du 20e siècle (coll. part.).

Phot. Stein Eddy  
IVR31\_20066200538NUC



Bâtisse provisoire en bois abritant la salle de gymnastique et de mécanothérapie, vue intérieure montrant des filles occupées à des exercices de gymnastique orthopédique. Carte postale, début du 20e siècle (coll. part.).

Phot. Bouvet Hubert  
IVR31\_20146202244NUCA

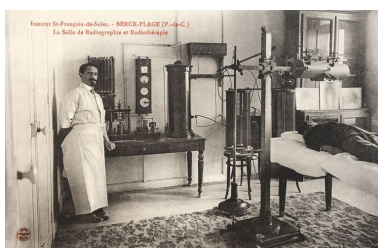

Pavillon dit de la clinique, salle de radiographie, vue générale avec le docteur François Calot et un malade allongé sur la table d'examen. Carte postale, début du 20e siècle (coll. part.).

IVR31\_20146202245NUCA



Pavillon dit de la clinique, salle d'opérations, vue générale avec le docteur François Calot et des aides dispensant des soins orthopédiques à des enfants. Carte postale, début du 20e siècle (coll. part.).

Phot. Bouvet Hubert  
IVR31\_20146202242NUCA



Pavillon dit de la clinique, vue d'une scène de soin orthopédique avec le docteur François Calot et des aides mettant un enfant en

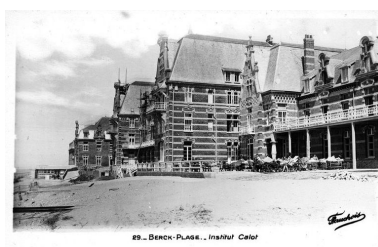

Elévation sur la plage des trois bâtiments constituant l'établissement primitif, vue en enfilade prise depuis le sud. Carte postale, milieu du 20e siècle (coll. part.).

Phot. Stein Eddy  
IVR31\_20066200535NUC

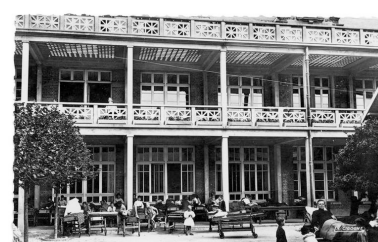

Bâtiment d'hospitalisation ajouté dans l'entre-deux-guerres au nord de l'établissement, élévation sur la cour avec ses galeries de cure d'air superposées. Carte postale, milieu du 20e siècle (coll. part.).

Phot. Stein Eddy  
IVR31\_20146202450NUC

suspension par la tête. Carte postale,  
début du 20e siècle (coll. part.).

Phot. Bouvet Hubert

IVR31\_20146202240NUCA



Bâtiment central, élévation donnant  
sur la cour, vue aérienne générale  
prise de trois-quarts gauche montrant,  
tout à fait sur la gauche, la pavillon  
dit de la clinique. Carte postale,  
années 1920-1930 (coll. part.)

Phot. Stein Eddy

IVR31\_20146202448NUC



Vue aérienne générale prise  
depuis l'est. Carte postale,  
milieu du 20e siècle (coll. part.).

Phot. Stein Eddy

IVR31\_20126200326NUC



Vue aérienne générale prise du  
sud-est en regardant vers nord-  
ouest montrant, au premier plan  
sur la gauche, les bâtiments ajoutés  
dans les années 1950 et 1960. Carte  
postale, vers 1970 (coll. part.).

Phot. Stein Eddy

IVR31\_20066200537NUC



Vue aérienne prise du sud-est en  
regardant vers le nord-ouest montrant  
au premier plan, de gauche à droite  
et d'avant en arrière, l'institut Calot et  
l'hôpital Lannelongue. Carte postale,  
3e quart du 20e siècle (coll. part.).

Phot. Stein Eddy

IVR31\_20066200339NUCA



Bâtiments constitutifs de  
l'établissement primitif,  
élévations donnant sur la plage,  
vue d'ensemble prise de face.

Phot. Eric Dessert

IVR31\_19816203876X



Corps de logis principal,  
façade sur la cour, vue de face.

Phot. Eric Dessert

IVR31\_19816203782X



Bâtiments constitutifs de  
l'établissement primitif, élévation  
sur la plage, vue d'ensemble  
prise en enfilade depuis le sud.

Phot. Pierre Thibaut

IVR31\_20096200053XE



Corps de logis principal  
de l'établissement primitif,  
élévation sur la plage, vue  
prise de trois-quarts droit.

Phot. Pierre Thibaut

IVR31\_20096200052XE



Bâtiment septentrional de  
l'établissement primitif,  
élévation sur la plage.

Phot. Pierre Thibaut

IVR31\_20096200001XE



Bâtiment méridional de l'établissement primitif, élévation sur la plage.  
Phot. Pierre Thibaut  
IVR31\_20096200002XE



Bâtiment méridional de l'établissement primitif, élévation sur la plage, vue de trois-quarts gauche.  
Phot. Pierre Thibaut  
IVR31\_20096200005XE



Elévation générale sur la plage, vue en enfilade prise depuis le sud.  
Phot. Pierre Thibaut  
IVR31\_20086200014XE



Nouveau bâtiment d'hospitalisation ajouté dans les années 1960 sur le flanc sud de la chapelle, élévation antérieure donnant sur la plage, vue de trois-quarts droit.  
Phot. Pierre Thibaut  
IVR31\_20086200013XE



Corps de logis principal de l'établissement primitif, élévation sur la cour, vue de face.  
Phot. Pierre Thibaut  
IVR31\_20096200026XE



Corps de logis principal de l'établissement primitif, élévation sur la cour, vue de trois-quarts gauche.  
Phot. Pierre Thibaut  
IVR31\_20096200025XE



Corps de logis principal de l'établissement primitif, partie centrale, élévation sur la plage.  
Phot. Pierre Thibaut  
IVR31\_20096200023XE



Bâtiment d'hospitalisation ajouté dans l'entre-deux-guerres au nord de l'établissement primitif, élévation sur la cour avec ses galeries de cure d'air superposées, vue de trois-quarts droit.  
Phot. Pierre Thibaut  
IVR31\_20086200011XE



Nouveau bâtiment d'hospitalisation ajouté dans les années 1960 sur le flanc sud de la chapelle, élévation postérieure, vue de trois-quarts droit.  
Phot. Pierre Thibaut  
IVR31\_20086200016XE



Cour qui s'étend sur l'arrière du bâtiment méridional de l'établissement primitif, vue générale.  
Phot. Pierre Thibaut  
IVR31\_20086200017XE

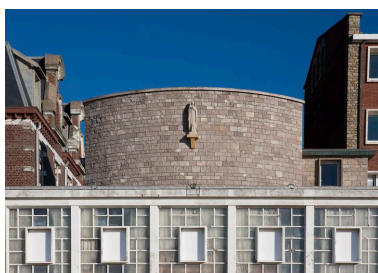

Chapelle, chevet, partie supérieure seule visible.  
Phot. Hubert Bouvet  
IVR31\_20146202463NUCA

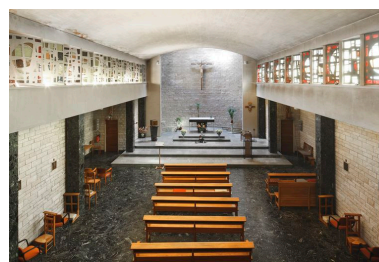

Chapelle, vue intérieure générale prise depuis la tribune en regardant vers le sanctuaire.  
Phot. Hubert Bouvet  
IVR31\_20146202455NUCA

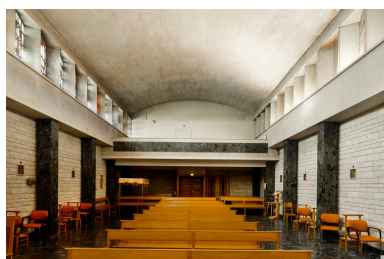

Chapelle, vue intérieure générale prise depuis le sanctuaire en regardant vers l'entrée.  
Phot. Hubert Bouvet  
IVR31\_20146202453NUCA



Chapelle, sanctuaire, vue générale.  
Phot. Hubert Bouvet  
IVR31\_20146202452NUCA



Fauteuil roulant pour jeune tuberculeux.  
Phot. Hubert Bouvet  
IVR31\_20146202457NUCA



Fauteuil roulant pour jeune tuberculeux.  
Phot. Hubert Bouvet  
IVR31\_20146202458NUCA



Fauteuil roulant à dossier basculant, doté de deux brancards, pour jeune tuberculeux, dossier en position basculée vers l'arrière afin de tirer le fauteuil.  
Phot. Hubert Bouvet  
IVR31\_20146202459NUCA



Fauteuil roulant à dossier basculant, doté de deux brancards, pour jeune tuberculeux, dossier en position basculée vers l'avant afin de pousser le fauteuil.  
Phot. Hubert Bouvet  
IVR31\_20146202460NUCA





Voiture pour jeune tuberculeux  
devant garder la position allongée  
lors de ses promenades sur la plage.

Phot. Hubert Bouvet

IVR31\_20146202461NUCA

## Dossiers liés

### Dossiers de synthèse :

Hôpitaux marins de Berck [refdoc] (IA62002963)

### Oeuvre(s) contenue(s) :

#### Oeuvre(s) en rapport :

Lotissement concerté ; quartier dit Quartier Terminus - Belle-Vue (IA62001508) Nord-Pas-de-Calais, Pas-de-Calais, Berck

hôpital marin dit institut hélio-marin (IA62001355) Nord-Pas-de-Calais, Pas-de-Calais, Berck, Berck-Plage, rue du Docteur-Calot

Auteur(s) du dossier : Pierre-Louis Laget

Copyright(s) : (c) Région Hauts-de-France - Inventaire général

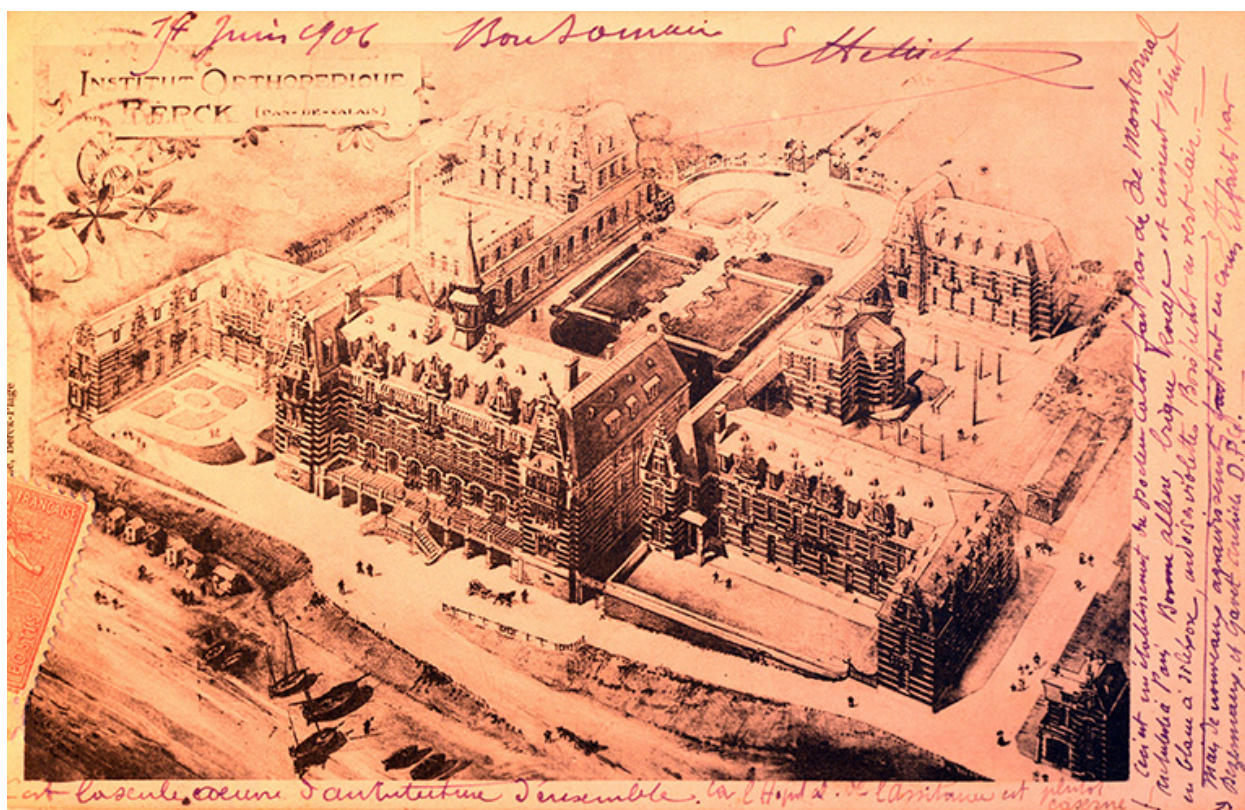

Vue cavalière générale, prise depuis l'ouest, montrant un projet d'extension qui n'a jamais été complètement achevé sous cette forme. Carte postale, début du 20e siècle, écrite en 1906 (coll. part.).

IVR31\_20146202247NUC

Auteur de l'illustration : Bouvet Hubert

(c) Région Hauts-de-France - Inventaire général

reproduction soumise à autorisation du titulaire des droits d'exploitation

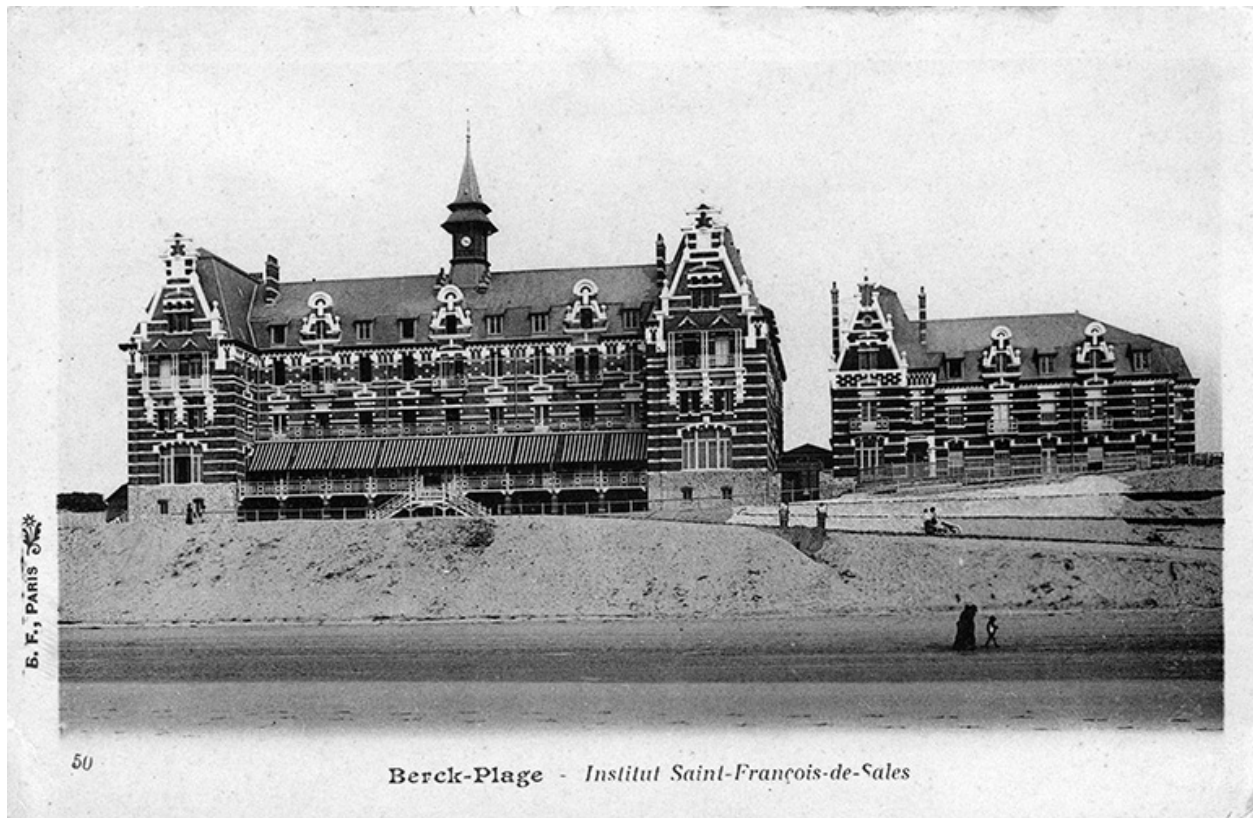

Corps de logis principal et bâtiment méridional, état avant la construction du bâtiment septentrional en 1906, élévations donnant sur la plage, vue d'ensemble. Carte postale, début du 20e siècle (coll. part.).

IVR31\_20076200002NUC

Auteur de l'illustration : Stein Eddy

(c) Région Hauts-de-France - Inventaire général

reproduction soumise à autorisation du titulaire des droits d'exploitation

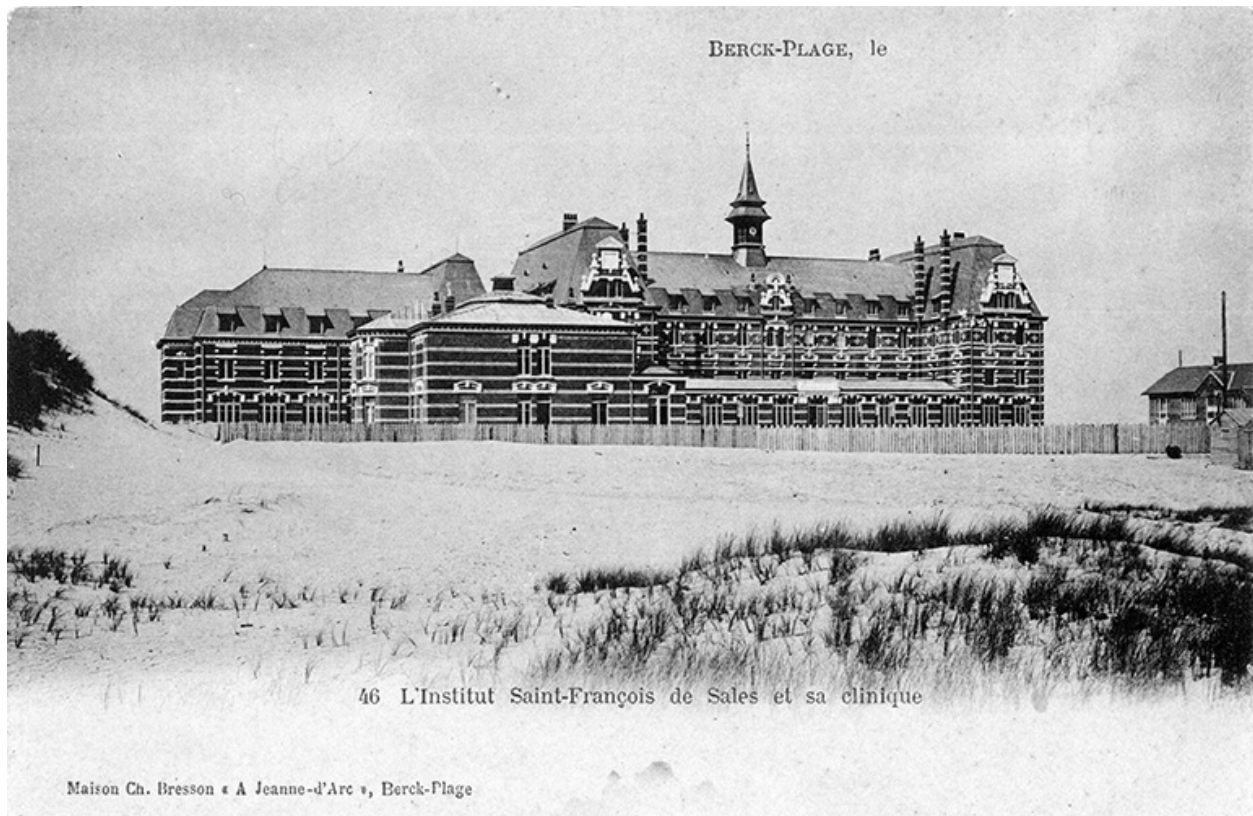

Corps de logis principal et bâtiment méridional, état avant la construction du bâtiment septentrional en 1906, élévations donnant sur la cour, vue d'ensemble prise de trois-quarts gauche. Carte postale, début du 20e siècle (coll. part.).

IVR31\_20076200018NUC

Auteur de l'illustration : Stein Eddy

(c) Région Hauts-de-France - Inventaire général

reproduction soumise à autorisation du titulaire des droits d'exploitation

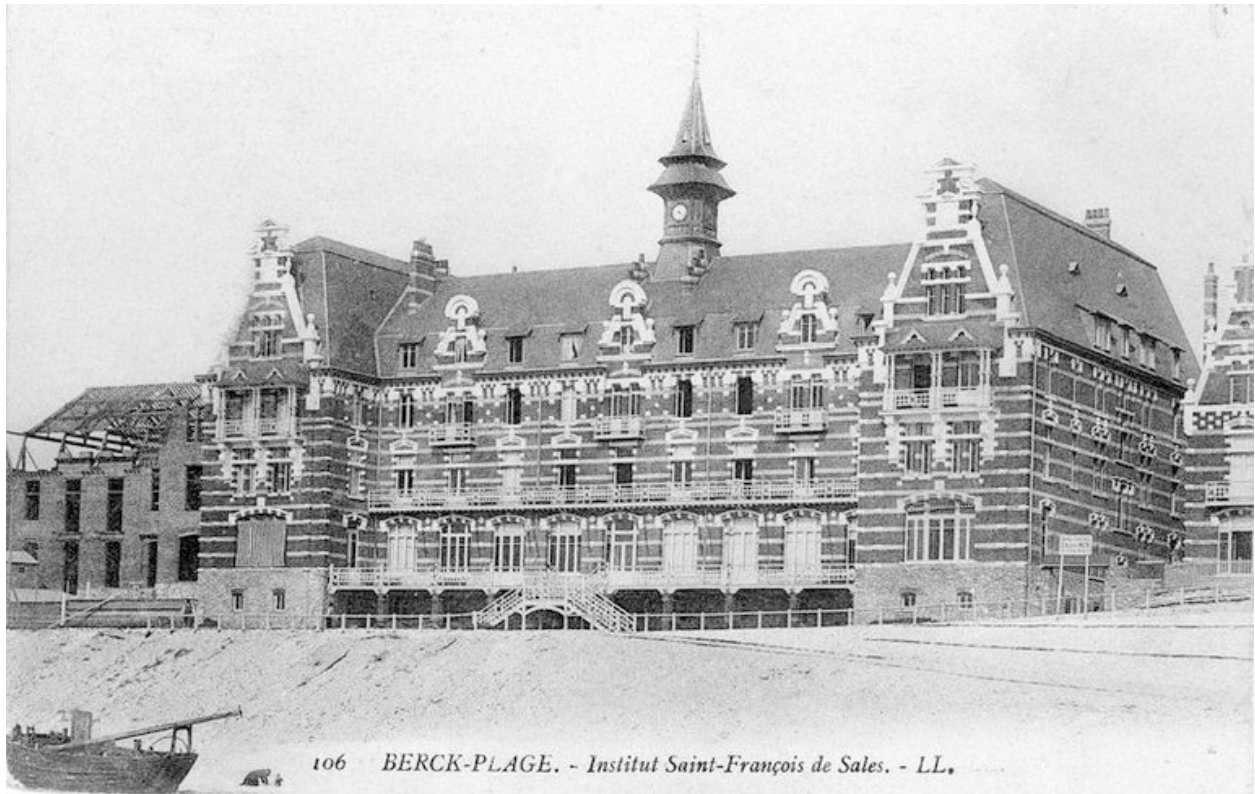

Corps de logis principal, élévation sur la plage, élévation sur la plage avec le bâtiment septentrional alors en cours de construction, vue d'ensemble prise de trois-quarts droit. Carte postale, début 20e siècle (coll. part.).

IVR31\_20046200283XB

Auteur de l'illustration : Thierry Petitberghien (reproduction)

(c) Région Hauts-de-France - Inventaire général

reproduction soumise à autorisation du titulaire des droits d'exploitation



Corps de logis principal et bâtiment méridional avant son extension par une courte aile en retour d'équerre, élévation sur la plage, vue d'ensemble prise de trois-quarts droit. Carte postale, début 20e siècle (coll. part.).

IVR31\_20156200099NUC

Auteur de l'illustration : Stein Eddy

(c) Région Hauts-de-France - Inventaire général

reproduction soumise à autorisation du titulaire des droits d'exploitation



Elévation antérieure, vue générale prise de trois-quarts gauche. Carte postale, début du 20e siècle (coll. part.).

IVR31\_20056200248NUC

Auteur de l'illustration : Stein Eddy

(c) Région Hauts-de-France - Inventaire général

reproduction soumise à autorisation du titulaire des droits d'exploitation



Corps de logis principal, élévation donnant sur la plage, vue de face. Carte postale, début du 20e siècle (coll. part.).

IVR31\_20076200001NUC

Auteur de l'illustration : Stein Eddy

(c) Région Hauts-de-France - Inventaire général

reproduction soumise à autorisation du titulaire des droits d'exploitation





Bâtiment d'hospitalisation latéral sud, élévation antérieure donnant sur la plage, galerie de cure avec enfants allongés à l'ombre de la galerie, face à la mer. Carte postale, début du 20e siècle (coll. part.).

IVR31\_20146202243NUCA

Auteur de l'illustration : Bouvet Hubert

(c) Région Hauts-de-France - Inventaire général

reproduction soumise à autorisation du titulaire des droits d'exploitation

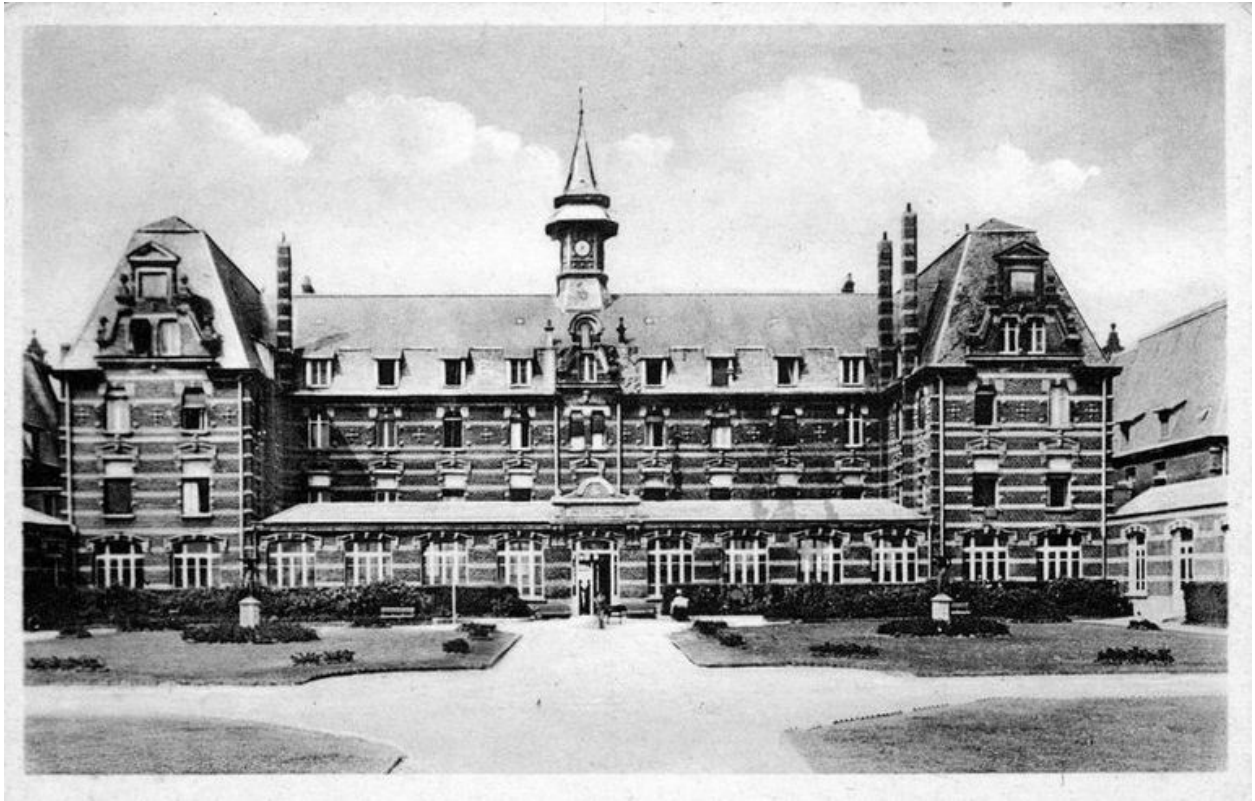

Corps de logis principal, élévation donnant sur la cour, vue prise de face. Carte postale, 2e quart du 20e siècle (coll. part.).

IVR31\_20066200538NUC

Auteur de l'illustration : Stein Eddy

(c) Région Hauts-de-France - Inventaire général

reproduction soumise à autorisation du titulaire des droits d'exploitation

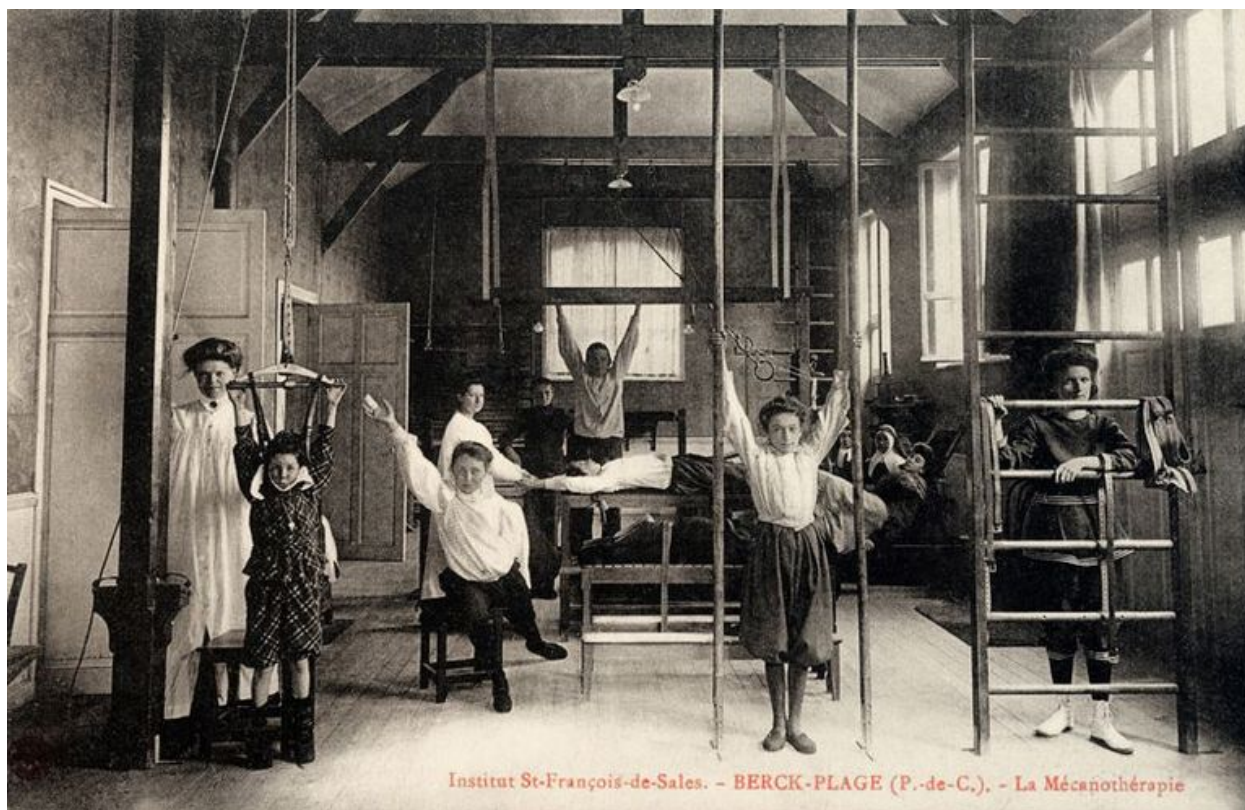

Bâtisse provisoire en bois abritant la salle de gymnastique et de mécanothérapie, vue intérieure montrant des filles occupées à des exercices de gymnastique orthopédique. Carte postale, début du 20e siècle (coll. part.).

IVR31\_20146202244NUCA

Auteur de l'illustration : Bouvet Hubert

(c) Région Hauts-de-France - Inventaire général

reproduction soumise à autorisation du titulaire des droits d'exploitation

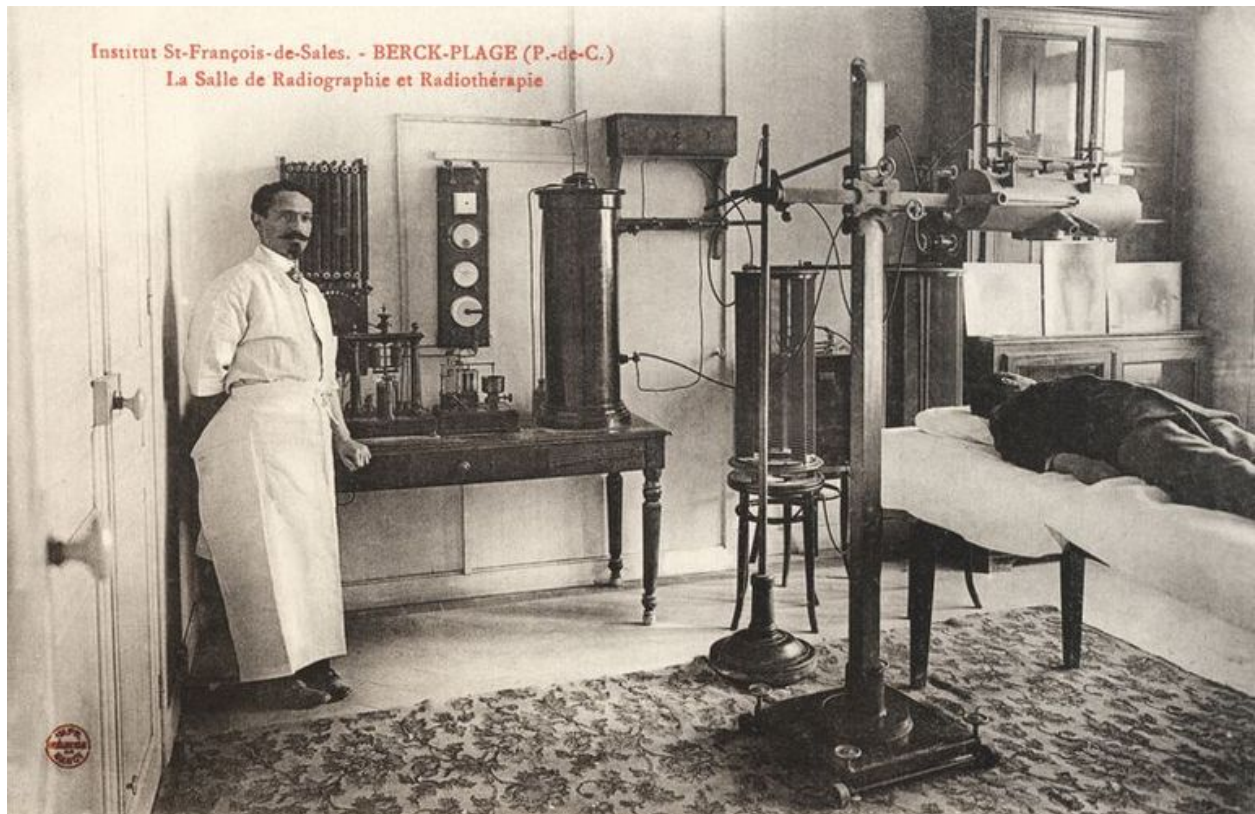

Pavillon dit de la clinique, salle de radiographie, vue générale avec le docteur François Calot et un malade allongé sur la table d'examen. Carte postale, début du 20e siècle (coll. part.).

Référence du document reproduit :

- **Institut Saint-François de Sales. BERCK-Plage (P. de C.). La salle de radiographie et de radiothérapie.**  
Carte postale, années 1920-1930 (coll. part.).

IVR31\_20146202245NUCA

(c) Région Hauts-de-France - Inventaire général  
reproduction soumise à autorisation du titulaire des droits d'exploitation



Pavillon dit de la clinique, salle d'opérations, vue générale avec le docteur François Calot et des aides dispensant des soins orthopédiques à des enfants. Carte postale, début du 20e siècle (coll. part.).

IVR31\_20146202242NUCA

Auteur de l'illustration : Bouvet Hubert

(c) Région Hauts-de-France - Inventaire général

reproduction soumise à autorisation du titulaire des droits d'exploitation



Pavillon dit de la clinique, vue d'une scène de soin orthopédique avec le docteur François Calot et des aides mettant un enfant en suspension par la tête. Carte postale, début du 20e siècle (coll. part.).

IVR31\_20146202240NUCA

Auteur de l'illustration : Bouvet Hubert

(c) Région Hauts-de-France - Inventaire général

reproduction soumise à autorisation du titulaire des droits d'exploitation

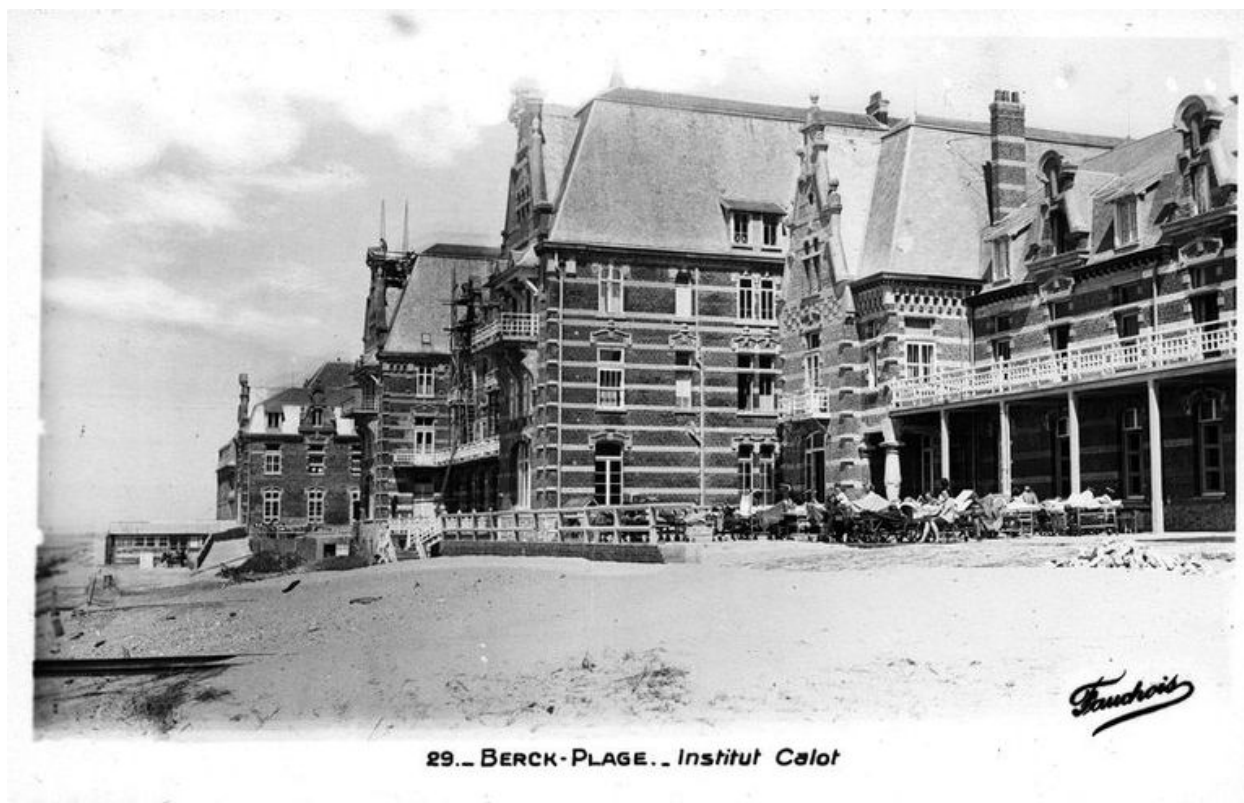

29. BERCK-PLAGE. Institut Calot

Elévation sur la plage des trois bâtiments constituant l'établissement primitif, vue en enfilade prise depuis le sud. Carte postale, milieu du 20<sup>e</sup> siècle (coll. part.).

IVR31\_20066200535NUC

Auteur de l'illustration : Stein Eddy

(c) Région Hauts-de-France - Inventaire général

reproduction soumise à autorisation du titulaire des droits d'exploitation



Bâtiment d'hospitalisation ajouté dans l'entre-deux-guerres au nord de l'établissement, élévation sur la cour avec ses galeries de cure d'air superposées. Carte postale, milieu du 20e siècle (coll. part.).

IVR31\_20146202450NUC

Auteur de l'illustration : Stein Eddy

(c) Région Hauts-de-France - Inventaire général

reproduction soumise à autorisation du titulaire des droits d'exploitation



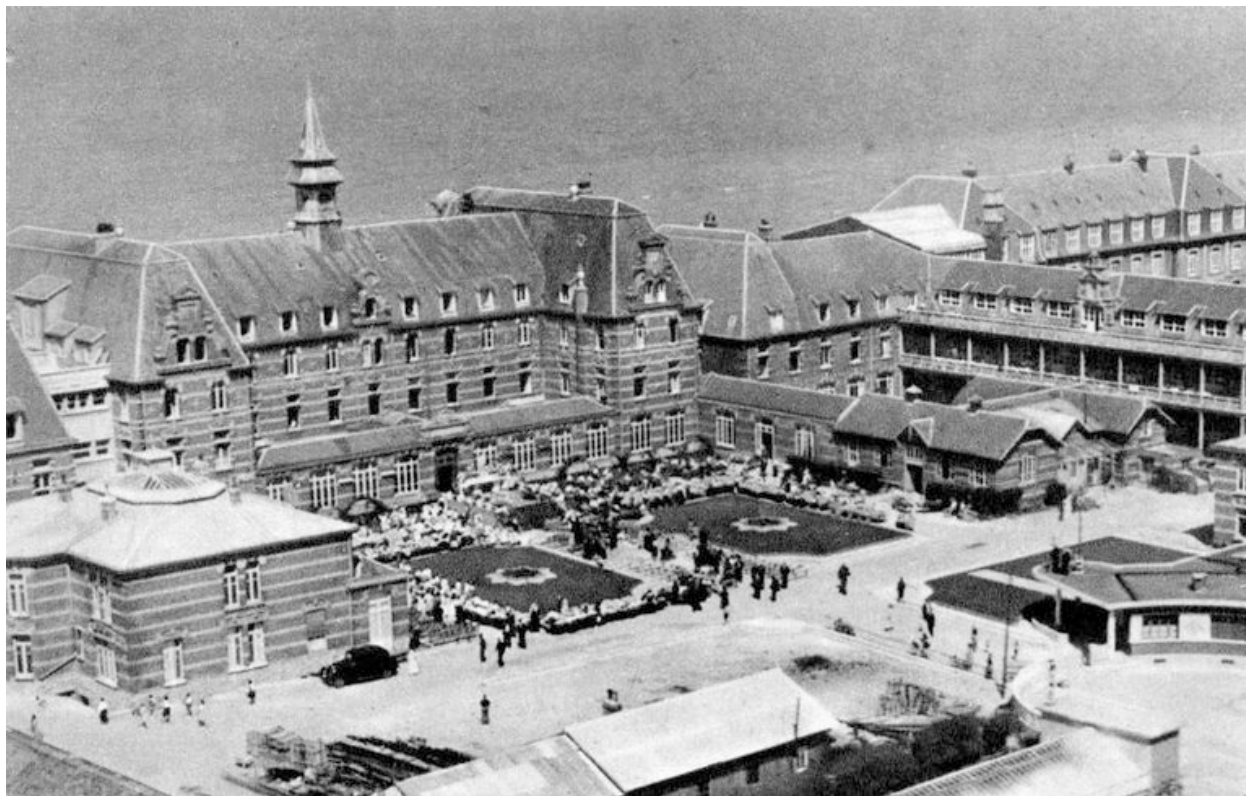

Bâtiment central, élévation donnant sur la cour, vue aérienne générale prise de trois-quarts gauche montrant, tout à fait sur la gauche, la pavillon dit de la clinique. Carte postale, années 1920-1930 (coll. part.)

IVR31\_20146202448NUC

Auteur de l'illustration : Stein Eddy

(c) Région Hauts-de-France - Inventaire général

reproduction soumise à autorisation du titulaire des droits d'exploitation



Vue aérienne générale prise depuis l'est. Carte postale, milieu du 20e siècle (coll. part.).

IVR31\_20126200326NUC

Auteur de l'illustration : Stein Eddy

(c) Région Hauts-de-France - Inventaire général

reproduction soumise à autorisation du titulaire des droits d'exploitation



Vue aérienne générale prise du sud-est en regardant vers nord-ouest montrant, au premier plan sur la gauche, les bâtiments ajoutés dans les années 1950 et 1960. Carte postale, vers 1970 (coll. part.).

IVR31\_20066200537NUC

Auteur de l'illustration : Stein Eddy

(c) Région Hauts-de-France - Inventaire général

reproduction soumise à autorisation du titulaire des droits d'exploitation



Vue aérienne prise du sud-est en regardant vers le nord-ouest montrant au premier plan, de gauche à droite et d'avant en arrière, l'institut Calot et l'hôpital Lannelongue. Carte postale, 3e quart du 20e siècle (coll. part.).

IVR31\_20066200339NUCA

Auteur de l'illustration : Stein Eddy

(c) Région Hauts-de-France - Inventaire général

reproduction soumise à autorisation du titulaire des droits d'exploitation



Bâtiments constitutifs de l'établissement primitif, élévations donnant sur la plage, vue d'ensemble prise de face.

IVR31\_19816203876X

Auteur de l'illustration : Eric Dessert

(c) Région Hauts-de-France - Inventaire général

reproduction soumise à autorisation du titulaire des droits d'exploitation



Corps de logis principal, façade sur la cour, vue de face.

IVR31\_19816203782X

Auteur de l'illustration : Eric Dessert

(c) Région Hauts-de-France - Inventaire général

reproduction soumise à autorisation du titulaire des droits d'exploitation



Bâtiments constitutif de l'établissement primitif, élévation sur la plage, vue d'ensemble prise en enfilade depuis le sud.

IVR31\_20096200053XE

Auteur de l'illustration : Pierre Thibaut

(c) Région Hauts-de-France - Inventaire général

reproduction soumise à autorisation du titulaire des droits d'exploitation



Corps de logis principal de l'établissement primitif, élévation sur la plage, vue prise de trois-quarts droit.

IVR31\_20096200052XE

Auteur de l'illustration : Pierre Thibaut

(c) Région Hauts-de-France - Inventaire général

reproduction soumise à autorisation du titulaire des droits d'exploitation





Bâtiment septentrional de l'établissement primitif, élévation sur la plage.

IVR31\_20096200001XE

Auteur de l'illustration : Pierre Thibaut

(c) Région Hauts-de-France - Inventaire général

reproduction soumise à autorisation du titulaire des droits d'exploitation



Bâtiment méridional de l'établissement primitif, élévation sur la plage.

IVR31\_20096200002XE

Auteur de l'illustration : Pierre Thibaut

(c) Région Hauts-de-France - Inventaire général

reproduction soumise à autorisation du titulaire des droits d'exploitation



Bâtiment méridional de l'établissement primitif, élévation sur la plage, vue de trois-quarts gauche.

IVR31\_20096200005XE

Auteur de l'illustration : Pierre Thibaut

(c) Région Hauts-de-France - Inventaire général

reproduction soumise à autorisation du titulaire des droits d'exploitation



Elévation générale sur la plage, vue en enfilade prise depuis le sud.

IVR31\_20086200014XE

Auteur de l'illustration : Pierre Thibaut

(c) Région Hauts-de-France - Inventaire général

reproduction soumise à autorisation du titulaire des droits d'exploitation



Nouveau bâtiment d'hospitalisation ajouté dans les années 1960 sur le flanc sud de la chapelle, élévation antérieure donnant sur la plage, vue de trois-quarts droit.

IVR31\_20086200013XE

Auteur de l'illustration : Pierre Thibaut

(c) Région Hauts-de-France - Inventaire général

reproduction soumise à autorisation du titulaire des droits d'exploitation



Corps de logis principal de l'établissement primitif, élévation sur la cour, vue de face.

IVR31\_20096200026XE

Auteur de l'illustration : Pierre Thibaut

(c) Région Hauts-de-France - Inventaire général

reproduction soumise à autorisation du titulaire des droits d'exploitation



Corps de logis principal de l'établissement primitif, élévation sur la cour, vue de trois-quarts gauche.

IVR31\_20096200025XE

Auteur de l'illustration : Pierre Thibaut

(c) Région Hauts-de-France - Inventaire général

reproduction soumise à autorisation du titulaire des droits d'exploitation



Corps de logis principal de l'établissement primitif, partie centrale, élévation sur la plage.

IVR31\_20096200023XE

Auteur de l'illustration : Pierre Thibaut

(c) Région Hauts-de-France - Inventaire général

reproduction soumise à autorisation du titulaire des droits d'exploitation





Bâtiment d'hospitalisation ajouté dans l'entre-deux-guerres au nord de l'établissement primitif, élévation sur la cour avec ses galeries de cure d'air superposées, vue de trois-quarts droit.

IVR31\_20086200011XE

Auteur de l'illustration : Pierre Thibaut

(c) Région Hauts-de-France - Inventaire général

reproduction soumise à autorisation du titulaire des droits d'exploitation



Nouveau bâtiment d'hospitalisation ajouté dans les années 1960 sur le flanc sud de la chapelle, élévation postérieure, vue de trois-quarts droit.

IVR31\_20086200016XE

Auteur de l'illustration : Pierre Thibaut

(c) Région Hauts-de-France - Inventaire général

reproduction soumise à autorisation du titulaire des droits d'exploitation



Cour qui s'étend sur l'arrière du bâtiment méridional de l'établissement primitif, vue générale.

IVR31\_20086200017XE

Auteur de l'illustration : Pierre Thibaut

(c) Région Hauts-de-France - Inventaire général

reproduction soumise à autorisation du titulaire des droits d'exploitation



Chapelle, chevet, partie supérieure seule visible.

IVR31\_20146202463NUCA

Auteur de l'illustration : Hubert Bouvet

(c) Région Hauts-de-France - Inventaire général

reproduction soumise à autorisation du titulaire des droits d'exploitation



Chapelle, vue intérieure générale prise depuis la tribune en regardant vers le sanctuaire.

IVR31\_20146202455NUCA

Auteur de l'illustration : Hubert Bouvet

(c) Région Hauts-de-France - Inventaire général

reproduction soumise à autorisation du titulaire des droits d'exploitation

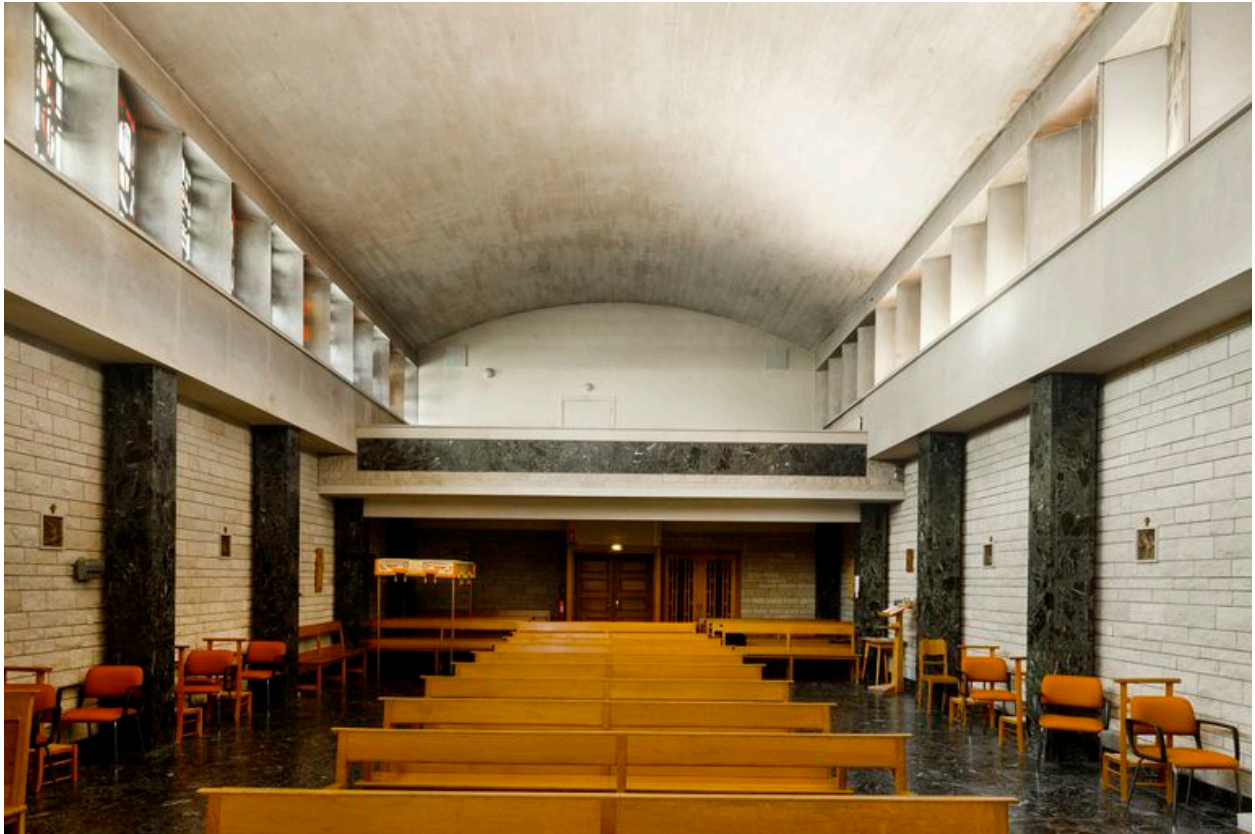

Chapelle, vue intérieure générale prise depuis le sanctuaire en regardant vers l'entrée.

IVR31\_20146202453NUCA

Auteur de l'illustration : Hubert Bouvet

(c) Région Hauts-de-France - Inventaire général

reproduction soumise à autorisation du titulaire des droits d'exploitation



Chapelle, sanctuaire, vue générale.

IVR31\_20146202452NUCA

Auteur de l'illustration : Hubert Bouvet

(c) Région Hauts-de-France - Inventaire général

reproduction soumise à autorisation du titulaire des droits d'exploitation



Fauteuil roulant pour jeune tuberculeux.

IVR31\_20146202457NUCA

Auteur de l'illustration : Hubert Bouvet

(c) Région Hauts-de-France - Inventaire général

reproduction soumise à autorisation du titulaire des droits d'exploitation





Fauteuil roulant pour jeune tuberculeux.

IVR31\_20146202458NUCA

Auteur de l'illustration : Hubert Bouvet

(c) Région Hauts-de-France - Inventaire général

reproduction soumise à autorisation du titulaire des droits d'exploitation



Fauteuil roulant à dossier basculant, doté de deux brancards, pour jeune tuberculeux, dossier en position basculée vers l'arrière afin de tirer le fauteuil.

IVR31\_20146202459NUCA

Auteur de l'illustration : Hubert Bouvet

(c) Région Hauts-de-France - Inventaire général

reproduction soumise à autorisation du titulaire des droits d'exploitation



Fauteuil roulant à dossier basculant, doté de deux brancards, pour jeune tuberculeux, dossier en position basculée vers l'avant afin de pousser le fauteuil.

IVR31\_20146202460NUCA

Auteur de l'illustration : Hubert Bouvet

(c) Région Hauts-de-France - Inventaire général

reproduction soumise à autorisation du titulaire des droits d'exploitation



Voiture pour jeune tuberculeux devant garder la position allongée lors de ses promenades sur la plage.

IVR31\_20146202461NUCA

Auteur de l'illustration : Hubert Bouvet

(c) Région Hauts-de-France - Inventaire général

reproduction soumise à autorisation du titulaire des droits d'exploitation