

Hauts-de-France, Somme  
Saint-Ouen  
7 rue Philippe-Louis , ancienne rue d' Amiens

## Ancienne école primaire de garçons, actuellement mairie et poste de Saint-Ouen

### Références du dossier

Numéro de dossier : IA80009821  
Date de l'enquête initiale : 2010  
Date(s) de rédaction : 2010  
Cadre de l'étude : inventaire topographique Val-de-Nièvre  
Degré d'étude : étudié

### Désignation

Dénomination : ferme, école primaire  
Genre du destinataire : de garçons  
Destinations successives : mairie, poste  
Parties constituantes non étudiées : cour, logement, jardin

### Compléments de localisation

Milieu d'implantation : en village  
Références cadastrales : 1832, A, 370, 371 ; 2008, AB, 176, 167

### Historique

Les matrices cadastrales conservées aux archives départementales (série P) indiquent que la vaste ferme située à cet emplacement appartient à la famille Vasseur. La commune fait l'acquisition d'un "manoir à usage de ferme", appartenant à Godot-Royon, pour y faire construire une nouvelle école de garçons, sur des plans dressés par l'architecte Sanson, en 1886. Elle est achevée en 1887 comme l'atteste la date gravée au sommet du fronton.

En 1908, la distribution intérieure est modifiée pour permettre l'aménagement de deux classes supplémentaires, sur les plans de l'architecte Anatole Bienaimé. L'école comprend alors trois classes de 48 élèves au rez-de-chaussée et trois classes de 40 et 48 élèves à l'étage. A cette date, la commune compte 340 garçons à scolariser. Le logement de l'instituteur occupe le pavillon situé au sud.

La propriété est agrandie d'une parcelle située rue de Vignacourt, acquise en 1931.

L'édifice abrite actuellement la mairie et la poste de Saint-Ouen.

Période(s) principale(s) : 4e quart 19e siècle

Période(s) secondaire(s) : 1er quart 20e siècle

Dates : 1886 (daté par source, porte la date), 1908 (daté par source)

Auteur(s) de l'oeuvre : Sanson (architecte, attribution par source), Anatole Bienaimé (architecte, attribution par source)

### Description

L'édifice est implanté en parcelle traversante, en retrait d'une vaste cour plantée précédée d'un emmarchement. Une cour s'étend à l'arrière.

Le bâtiment à étage carré est construit en briques et couvert d'ardoises. Il comprend un corps central à cinq travées, flanqué de deux pavillons à trois travées. Les baies plus larges du corps central et du rez-de-chaussée du pavillon nord, indiquent la présence d'anciennes salles de classe. La travée centrale est surmontée d'un fronton et porte l'inscription : HOTEL DE VILLE, qui signale la nouvelle fonction attribuée à l'édifice. La poste occupe le pavillon sud.

## Éléments descriptifs

Matériau(x) du gros-oeuvre, mise en oeuvre et revêtement : brique

Matériau(x) de couverture : ardoise

Étage(s) ou vaisseau(x) : 1 étage carré

Type(s) de couverture : toit à longs pans, croupe ; toit en pavillon

## Typologies et état de conservation

Typologies : école et logement sous un même toit ; mutation

## Statut, intérêt et protection

L'ancienne école primaire de garçons de Saint-Ouen, construite en 1886 sur les plans de l'architecte Sanson, offre alors une capacité d'accueil de quatre classes, témoigne de l'importance des enfants à scolariser. Son agrandissement en 1908, sur les plans de l'architecte Anatole Bienaimé, qui vient de donner les plans de la nouvelle école de filles de Saint-Ouen, permet d'aménager deux nouvelles classes. Avec l'école de garçons de Saint-Léger-lès-Domart, aménagée au même moment, c'est l'un des plus vaste établissement scolaire du Val de Nièvre, à la veille de la Première Guerre mondiale.

Unique réalisation de l'architecte Sanson dans l'aire d'étude, l'édifice se distingue par un parti architectural original, inspiré du modèle du petit château.

Statut de la propriété : propriété de la commune

## Références documentaires

### Documents d'archive

- AD Somme. Série O ; 99 O 3405. **Saint-Ouen. Administration communale.**
- AD Somme. Série P ; 3 P 711/3. **Saint-Ouen. État de sections.**

### Documents figurés

- **Saint-Ouen. Plan cadastral, section A2, dite du Chef-Lieu**, 1832 (AD Somme ; 3 P 1470/3).
- **Saint-Ouen. Aménagement de deux nouvelles salles de classe à l'école de garçons et d'une classe enfantine avec logement à l'ancienne école de filles. Ecole de garçons. Plan du rez-de-chaussée et du 1er étage**, Bienaimé architecte, 1908 (AD Somme ; 99 O 3405).
- **Saint-Ouen (Somme). Ecole des garçons**, carte postale, Poulin-Dogmont éditeur, avant 1914 (coll. part.).

### Bibliographie

- INVENTAIRE GENERAL DU PATRIMOINE CULTUREL. Région PICARDIE. **Le Val de Nièvre, un territoire à l'épreuve de l'industrie**. Réd. Frédéric Fournis, Bertrand Fournier, et al. ; fotogr. Marie-Laure Monnehay-Vulliet, Thierry Lefébure. Lyon : Lieux Dits, 2013. (Images du patrimoine ; 278). p. 89

## Illustrations



Extrait du cadastre napoléonien, section A2, dite du Chef-Lieu, 1832 (AD Somme ; 3P1470/3).

Phot. Isabelle Barbedor  
IVR22\_20108001891NUCA

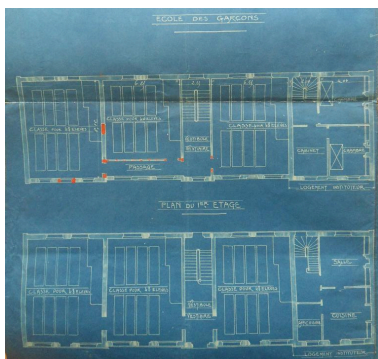

Ecole de garçons. Plan du rez-de-chaussée et du 1er étage, Bienaimé architecte, 1908 (AD Somme ; 99 O 3405)  
Phot. Isabelle Barbedor  
IVR22\_20108010146NUCA

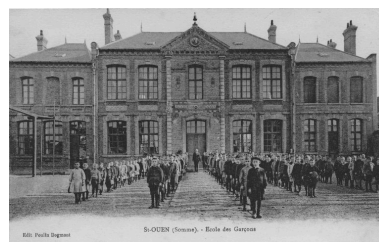

Vue de l'école, avant 1914 (coll. part.).  
Phot. Monnehay-Vulliet Marie-Laure  
IVR22\_20108000393NUCA



Vue d'ensemble.  
Phot. Thierry Lefébure  
IVR22\_20128000868NUC2A



Vue de la façade principale.  
Phot. Frédéric Fournis  
IVR22\_20118001098NUCA

## Dossiers liés

### Dossiers de synthèse :

L'architecture publique du Val de Nièvre (IA80009793)

### Oeuvre(s) contenue(s) :

### Oeuvre(s) en rapport :

La ville de Saint-Ouen (IA80009615) Hauts-de-France, Somme, Saint-Ouen,

Auteur(s) du dossier : Isabelle Barbedor

Copyright(s) : (c) Région Hauts-de-France - Inventaire général



Extrait du cadastre napoléonien, section A2, dite du Chef-Lieu, 1832 (AD Somme ; 3P1470/3).

IVR22\_20108001891NUCA

Auteur de l'illustration : Isabelle Barbedor

(c) Région Hauts-de-France - Inventaire général ; (c) Département de la Somme  
reproduction soumise à autorisation du titulaire des droits d'exploitation

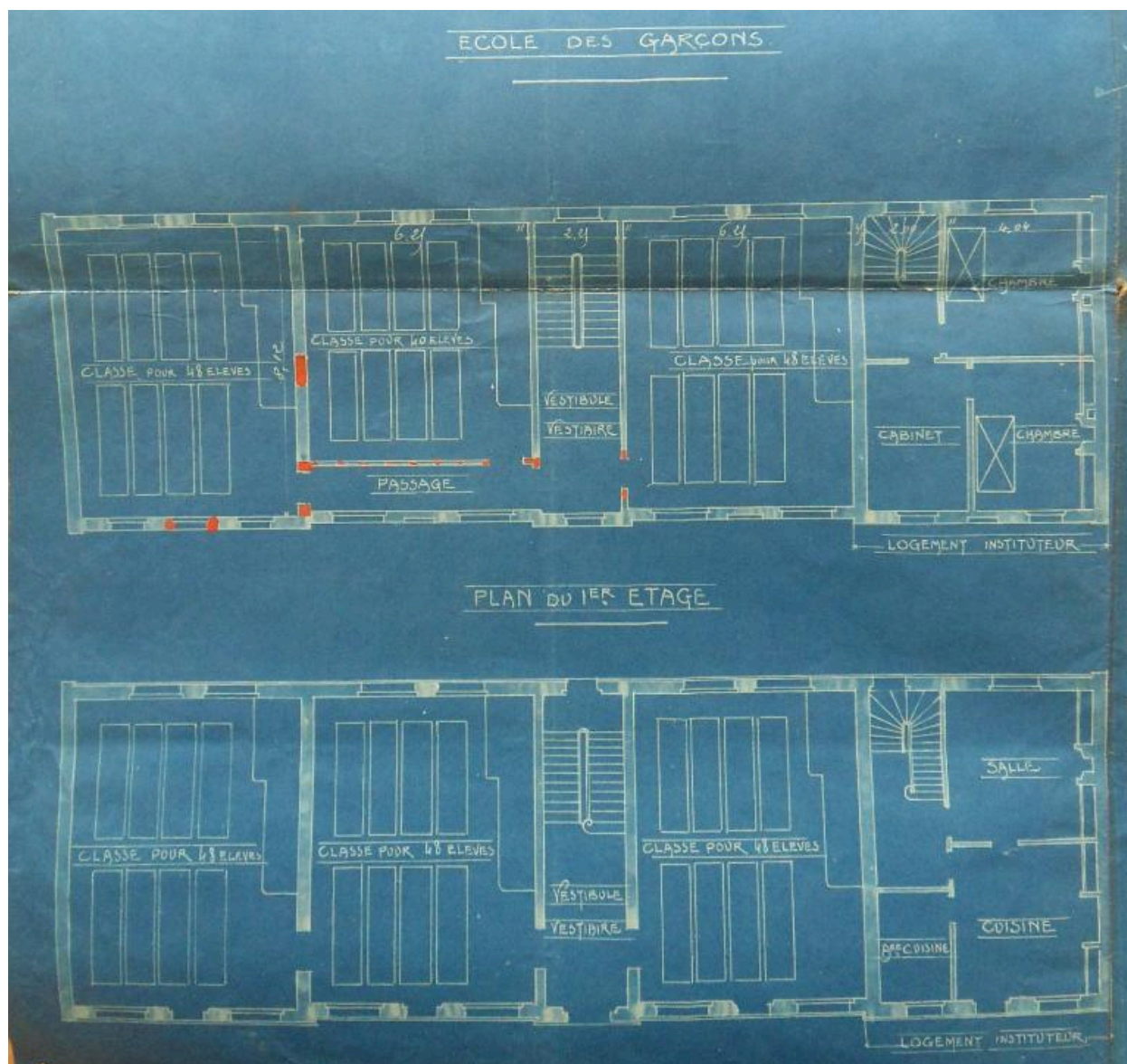

Ecole de garçons. Plan du rez-de-chaussée et du 1er étage, Bienaimé architecte, 1908 (AD Somme ; 99 O 3405)

IVR22\_20108010146NUCA

Auteur de l'illustration : Isabelle Barbedor

(c) Région Hauts-de-France - Inventaire général ; (c) Département de la Somme  
reproduction soumise à autorisation du titulaire des droits d'exploitation

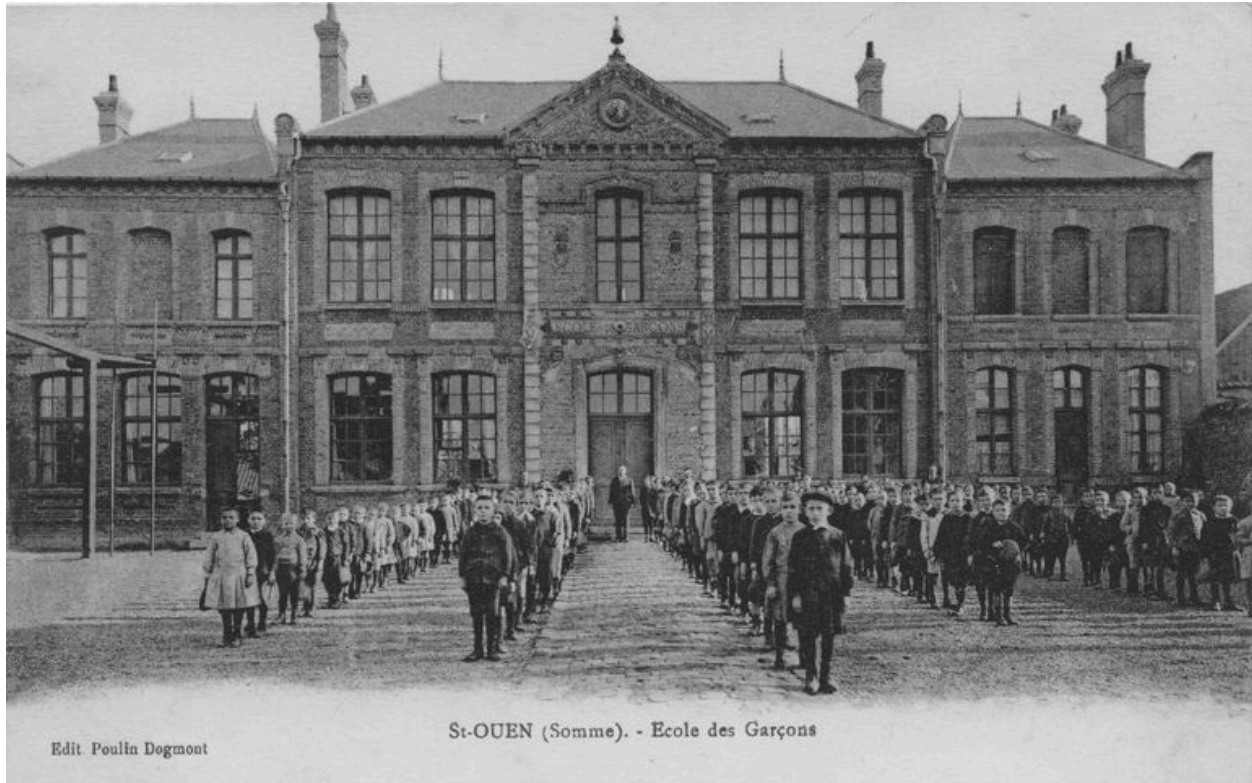

Vue de l'école, avant 1914 (coll. part.).

IVR22\_20108000393NUCA

Auteur de l'illustration : Monnehay-Vulliet Marie-Laure

(c) Région Hauts-de-France - Inventaire général

reproduction soumise à autorisation du titulaire des droits d'exploitation



Vue d'ensemble.

IVR22\_20128000868NUC2A

Auteur de l'illustration : Thierry Lefébure

(c) Région Hauts-de-France - Inventaire général

reproduction soumise à autorisation du titulaire des droits d'exploitation



Vue de la façade principale.

IVR22\_20118001098NUCA

Auteur de l'illustration : Frédéric Fournis

(c) Région Hauts-de-France - Inventaire général

reproduction soumise à autorisation du titulaire des droits d'exploitation