

Hauts-de-France, Nord
Odomez
le Sarteau

Ancienne usine de fibres artificielles et synthétiques de la Société des Textiles Chimiques du Nord et de l'Est, puis usine Kuhlmann

Références du dossier

Numéro de dossier : IA59004332
Date de l'enquête initiale : 2008
Date(s) de rédaction : 2009
Cadre de l'étude : inventaire topographique PNR Scarpe-Escaut, patrimoine industriel
Degré d'étude : étudié

Désignation

Dénomination : usine de fibres artificielles et synthétiques
Appellation : Société des Textiles Chimiques du Nord et de l'Est, société Kuhlman
Destinations successives : bureaux
Parties constituantes non étudiées : conciergerie, voie ferrée

Compléments de localisation

Milieu d'implantation : en village
Réseau hydrographique : l'Escaut
Références cadastrales : 2007, U, 1497 ; 1586 ; 1643, (usine ; établissement, administratif, d'entreprise) ; . 589 à 1389 (cité ouvrière) ; . 1441, 1442 (logement patronal) ; . 1296, 1297, 1398, 1399, 1401, 1402 (logement de contremaître) ; U, 1284, (gare)

Historique

L'usine appelée à Odomez "la soierie Kuhlmann" produit depuis sa création de la soie artificielle : rayonne et fibranne. L'usine est construite dans les années 1927-1928 pour répondre aux besoins de la Société des Textiles Chimiques du Nord et de l'Est (la S.T.C.N.E.). L'installation des machines a lieu en 1929 et la fabrication commence en 1930. Elle est rachetée par la société Kuhlmann, peu avant la seconde guerre mondiale.

A l'origine, l'usine occupe une superficie de plus de dix huit hectares, auxquels il faut ajouter la **cité ouvrière**, située à proximité immédiate du site de production. Elle comprend alors 11 bâtiments : 5 pour la fabrication : la préparation, la filature, le façonnage, le moulinage, le blanchissage et triage ; 6 pour les services et prestataires : les services administratifs et le laboratoire ; les bureaux, la bibliothèque, l'infirmerie, le bureau de dessin, les réfectoires ; la salle des fêtes ; la centrale et la chaufferie ; le magasin général et les ateliers mécaniques et électriques ; la menuiserie. Sur le pourtour de l'usine, entièrement clôturée, prennent place trois maisons de garde-concierge (dont il ne subsiste plus qu'une à l'heure actuelle). La cité ouvrière comprend à l'époque 8 groupes de deux maisons Avenue Donnat, destinées aux contremaîtres ; 80 maisons ouvrières rue Kuhlmann, Dolfus et Escaut. Trois groupes de maisons jumelles affectées aux ingénieurs sont au Sarteau, sur la route de Vieux-Condé. Les maisons jumelles, réservées au directeur et sous-directeur sont situées rue Pierre Delcourt. La voie ferrée, aujourd'hui désaffectée et quasiment disparue.

Le 30 juin 1965, la concurrence et les évolutions techniques entraînent la fermeture de l'usine, vendue en 1978, aux établissements Collot et Crombez. Depuis 1984, la Communauté des Compagnons du Hainaut occupe les locaux.

Avant la seconde guerre l'effectif de l'usine était de 1200 ouvriers, comprenant une majorité de femmes ; il chute cependant à 350 personnes lors des dernières années de production.

Période(s) principale(s) : 2e quart 20e siècle
Dates : 1927 (daté par source)

Description

De l'ancienne usine ne subsistent à l'heure actuelle que les anciens locaux administratifs (parcelles U 1497 ; 1586 ; 1643), appartenant désormais aux Compagnons du Hainaut (anciennement Compagnons d'Emmaüs). Sont encore en place la cité ouvrière et la conciergerie (U 1565), les logements du directeur et du sous-directeur dans le centre du village et les logements de contremaître, au lieu-dit du Sarteau.

Sur le pourtour de l'usine, entièrement clôturée, il ne subsiste plus qu'une maison de concierge. La voie ferrée, aujourd'hui désaffectée a quasiment disparu. Usine et bâtiments d'habitation sont dispatchés de part et d'autre, reliés par elle.

Éléments descriptifs

Matériau(x) du gros-oeuvre, mise en oeuvre et revêtement : brique ; ciment ; enduit

Matériau(x) de couverture : tuile mécanique

Étage(s) ou vaisseau(x) : 1 étage carré, étage de comble

Type(s) de couverture : toit à longs pans

Statut, intérêt et protection

Statut de la propriété : propriété privée

Illustrations



Vue générale des ateliers.
Phot. Hubert Bouvet
IVR31_20105900340NUCA



Seule halle de fabrication conservée de l'usine.
Phot. Hubert Bouvet
IVR31_20105900346NUCA



Ancienne maison de gardien de l'usine Kuhlmann.
Phot. Hubert Bouvet
IVR31_20105900348NUCA



Vue partielle des bureaux, élévation antérieure.
Phot. Hubert Bouvet
IVR31_20105900356NUCA



Vue générale de la travée centrale de l'élévation antérieure des bureaux.
Phot. Hubert Bouvet
IVR31_20105900355NUCA

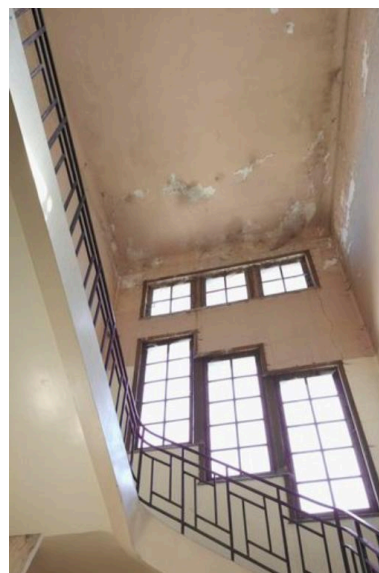

La cage d'escalier des bureaux.
Phot. Hubert Bouvet
IVR31_20105900351NUCA

Dossiers liés

Oeuvre(s) partie(s) constituante(s) étudiée(s) : Logement de contremaître, actuellement 6 maisons jumelles (IA59004314) Nord-Pas-de-Calais, Nord, Odomez, le Sarteau, avenue Donnat

Oeuvre(s) partie(s) constituante(s) étudiée(s) : Cité ouvrière, actuellement maisons (IA59004313) Nord-Pas-de-Calais, Nord, Odomez, rue Dolfus, rue Escaut, rue Kuhlmann

Oeuvre(s) partie(s) constituante(s) étudiée(s) : Logement patronal, actuellement maisons jumelles (IA59004319) Nord-Pas-de-Calais, Nord, Odomez, 861 rue Pierre Delcourt

Dossiers de synthèse :

Présentation de la commune d'Odomez (IA59004329) Nord-Pas-de-Calais, Nord, Odomez

Les usines de produits chimiques de la Première Reconstruction (IA99000006)

Oeuvre(s) contenue(s) :

Auteur(s) du dossier : Véronique Baud

Copyright(s) : (c) Région Hauts-de-France - Inventaire général ; (c) Parc Naturel Régional Scarpe-Escaut



Vue générale des ateliers.

IVR31_20105900340NUCA

Auteur de l'illustration : Hubert Bouvet

Date de prise de vue : 2010

(c) Région Hauts-de-France - Inventaire général

reproduction soumise à autorisation du titulaire des droits d'exploitation



Seule halle de fabrication conservée de l'usine.

IVR31_20105900346NUCA

Auteur de l'illustration : Hubert Bouvet

Date de prise de vue : 2010

(c) Région Hauts-de-France - Inventaire général

reproduction soumise à autorisation du titulaire des droits d'exploitation



Ancienne maison de gardien de l'usine Kuhlmann.

IVR31_20105900348NUCA

Auteur de l'illustration : Hubert Bouvet

Date de prise de vue : 2010

(c) Région Hauts-de-France - Inventaire général

reproduction soumise à autorisation du titulaire des droits d'exploitation



Vue partielle des bureaux, élévation antérieure.

IVR31_20105900356NUCA

Auteur de l'illustration : Hubert Bouvet

Date de prise de vue : 2010

(c) Région Hauts-de-France - Inventaire général

reproduction soumise à autorisation du titulaire des droits d'exploitation



Vue générale de la travée centrale de l'élévation antérieure des bureaux.

IVR31_20105900355NUCA

Auteur de l'illustration : Hubert Bouvet

Date de prise de vue : 2010

(c) Région Hauts-de-France - Inventaire général

reproduction soumise à autorisation du titulaire des droits d'exploitation

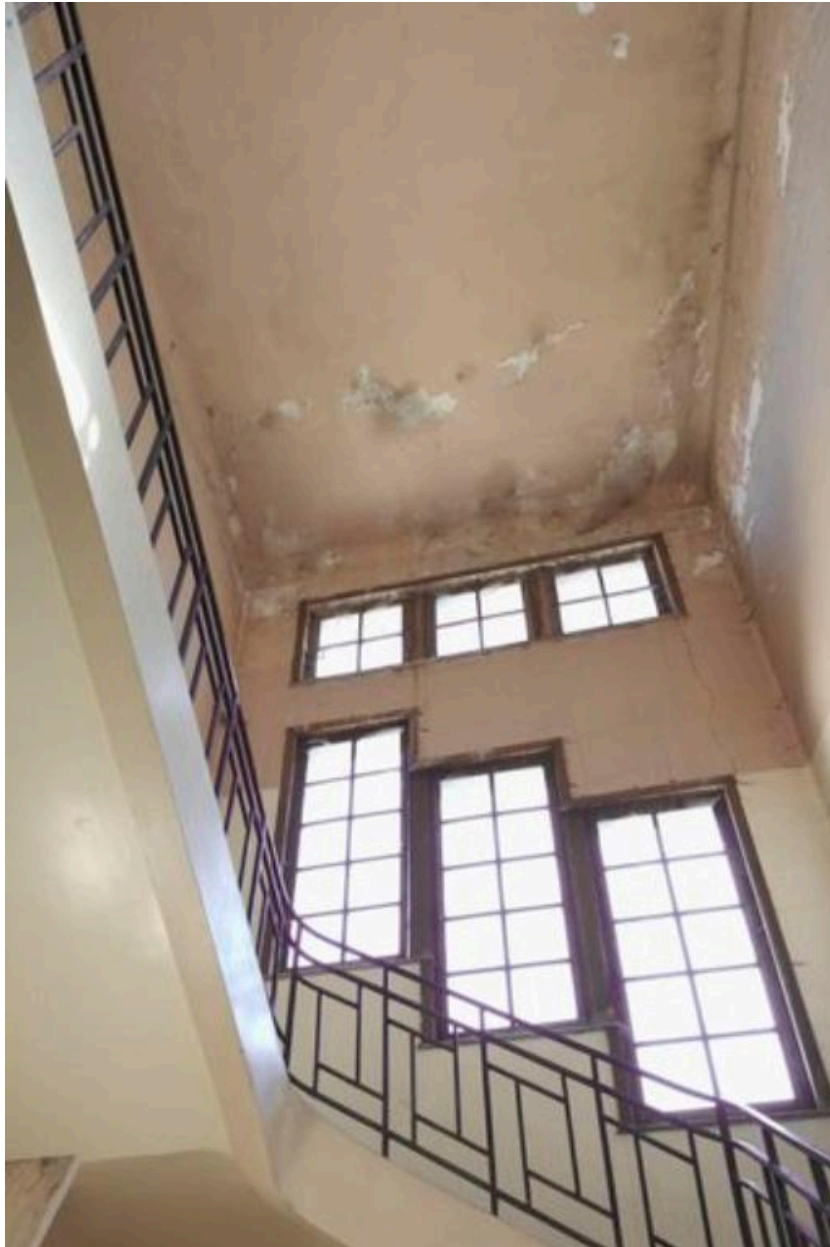

La cage d'escalier des bureaux.

IVR31_20105900351NUCA

Auteur de l'illustration : Hubert Bouvet

Date de prise de vue : 2010

(c) Région Hauts-de-France - Inventaire général

reproduction soumise à autorisation du titulaire des droits d'exploitation