

Hauts-de-France, Oise
Le Gallet
7 rue du Pressoir

Ancienne ferme, aujourd'hui demeure

Références du dossier

Numéro de dossier : IA60005265

Date de l'enquête initiale : 2021

Date(s) de rédaction : 2022

Cadre de l'étude : inventaire topographique Communauté de communes Oise Picarde

Degré d'étude : repéré

Désignation

Dénomination : ferme, demeure

Parties constituantes non étudiées : grange, étable, logement d'ouvriers, mur de clôture, serre

Compléments de localisation

Milieu d'implantation : en village

Références cadastrales : 2019, A, 56, 628. 628: Ferme et logis. 56: Parc délimité par un mur de clôture. ; 1933, A, 55

Historique

Les parties les plus anciennes de la ferme sont probablement les bâtiments agricoles construits dans le 2^e quart du 19^e siècle. De cet ensemble, il reste aujourd'hui la grange et le passage charretier, alignés sur la rue ainsi que les bâtiments bornant le côté nord de la parcelle, qui comprenaient les étables et le logement des domestiques de ferme, initialement surmonté d'un pigeonnier. Enfin, entièrement disparues aujourd'hui mais visibles sur le cadastre de 1933, les écuries étaient implantées le long du côté est de la parcelle. Une fosse à fumier, aujourd'hui matérialisée par la présence de murs en brique, se trouvait au centre de la cour, à droite du sentier menant à l'entrée du logis.

D'après des témoignages oraux, c'est certainement dans les années 1860 que la famille Peaucellier, propriétaire de la ferme, entreprend la reconstruction du logis actuel. Elle fait alors appel à un architecte (non identifié en l'état actuel des connaissances) également à l'origine de constructions datées de la même période dans la région (logis de fermes à Hétomesnil et la Houssoye). À cette occasion, des éléments d'édifices anciens ont pu être réemployés comme la cheminée installée dans la cuisine.

La ferme perd sa vocation agricole dans la seconde moitié du 20^e siècle au profit d'un usage strictement résidentiel. Le pigeonnier qui se situait au-dessus du logement des domestiques est détruit par un incendie. Les écuries ont également disparu.

Période(s) principale(s) : 2e quart 19e siècle, 3e quart 19e siècle (?,)

Période(s) secondaire(s) : 2e moitié 20e siècle ()

Description

L'ancienne ferme est située au cœur du village, sur une parcelle barlongue, perpendiculaire à la rue. Les bâtiments agricoles sont distribués en U le long des côtés sud (sur la rue), est et ouest de la parcelle. Le logis est implanté en milieu de parcelle, entre la cour et le jardin clos d'un mur en brique.

La grange ainsi que l'entrée charretière sont alignées sur la rue. Un passage charretier et une porte piétonne permettent de pénétrer dans la cour de la ferme. Sur le côté occidental de la parcelle se trouve le bâtiment des anciennes étables ainsi que le logement des domestiques. L'ensemble de ces constructions est en brique. Les toits, couverts d'ardoises sont constitués de longs pans et ont leurs pignons découverts.

Le logis comporte trois niveaux dont un rez-de-chaussée surélevé, un étage carré et un étage de comble. L'édifice est construit principalement en brique et des pierres sont employées pour les chambranles cannelés des ouvertures ainsi que pour les chaînages d'angle et les pilastres soutenant le fronton triangulaire de la travée centrale. Côté sud, la façade ordonnancée comprend cinq travées dont une travée centrale constituant l'entrée et formant un avant-corps. La façade côté jardin comprend trois travées. Celle qui se trouve au centre forme un avant-corps encadré de pilastres et couronné par un fronton triangulaire percé d'un oculus. Au premier niveau de cette même travée, une avancée à trois pans a permis l'aménagement d'un balcon au premier étage. Une porte-fenêtre permet d'accéder au jardin. Une serre flanque le côté oriental du logis. Les toits couverts d'ardoise sont à longs pans et croupes.

Éléments descriptifs

Matériau(x) du gros-oeuvre, mise en oeuvre et revêtement : brique

Matériau(x) de couverture : ardoise

Plan : plan symétrique

Étage(s) ou vaisseau(x) : rez-de-chaussée surélevé, 1 étage carré, étage de comble

Élévations extérieures : élévation ordonnancée

Type(s) de couverture : toit à longs pans, croupe ; toit à longs pans, pignon découvert

Décor

Techniques : vitrail, peinture

Statut, intérêt et protection

Intérêt de l'œuvre : à étudier

Statut de la propriété : propriété privée

Synthèse

Cette ferme offre un exemple typique des nombreuses reconstructions d'importantes exploitations agricoles dans les villages du plateau picard à partir des années 1860. Enrichis par la terre, ces cultivateurs ont fait appel à un architecte local connu pour avoir travaillé pour d'autres fermiers des environs (Hétomesnil, La Houssoye). Le logis est construit comme une véritable demeure de notable. À travers cette architecture cossue, il s'agissait également pour les propriétaires d'afficher leur rang social dans des villages où ils siégeaient au conseil municipal, faisaient de nombreux dons à l'église de leur paroisse et construisaient les tombeaux les plus imposants dans les cimetières.

Références documentaires

Documents figurés

- Le Gallet, cadastre rénové, section A, feuille 1, 1933 (AD Oise ; 1964 W 92).

Illustrations



Vue des bâtiments agricoles alignés sur la rue depuis le sud-ouest.
Phot. Marc Kérignard
IVR32_20216001118NUCA



Vue générale du logis depuis le sud.
Phot. Marc Kérignard
IVR32_20216001184NUCA



Vue générale du logis depuis le nord.
Phot. Marc Kérignard
IVR32_20216001189NUCA



Serre contre le pignon est du logis.
Phot. Marc Kérignard
IVR32_20216001186NUCA



Entrée du logis côté sud.
Phot. Marc Kérignard
IVR32_20216001185NUCA

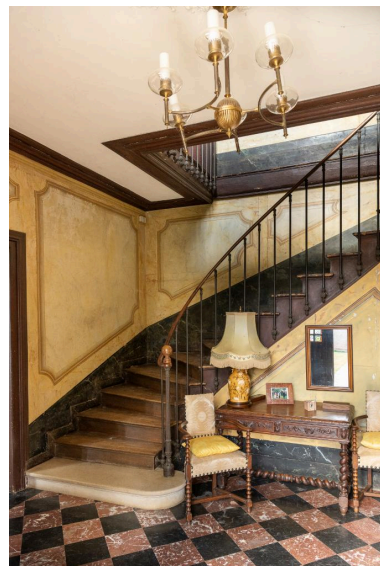

Vestibule.
Phot. Marc Kérignard
IVR32_20216001187NUCA

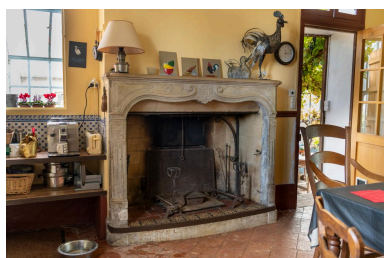

Cheminée de la cuisine.
Phot. Marc Kérignard
IVR32_20216001188NUCA

Dossiers liés

Oeuvre(s) contenue(s) :

Oeuvre(s) en rapport :

Le village du Gallet (IA60003180) Hauts-de-France, Oise, Le Gallet

Auteur(s) du dossier : Lucile Chamignon

Copyright(s) : (c) Région Hauts-de-France - Inventaire général



Vue des bâtiments agricoles alignés sur la rue depuis le sud-ouest.

IVR32_20216001118NUCA

Auteur de l'illustration : Marc Kérignard

Date de prise de vue : 2021

(c) Région Hauts-de-France - Inventaire général

reproduction soumise à autorisation du titulaire des droits d'exploitation



Vue générale du logis depuis le sud.

IVR32_20216001184NUCA

Auteur de l'illustration : Marc Kérignard

Date de prise de vue : 2021

(c) Région Hauts-de-France - Inventaire général

reproduction soumise à autorisation du titulaire des droits d'exploitation



Vue générale du logis depuis le nord.

IVR32_20216001189NUCA

Auteur de l'illustration : Marc Kérignard

Date de prise de vue : 2021

(c) Région Hauts-de-France - Inventaire général

reproduction soumise à autorisation du titulaire des droits d'exploitation



Serre contre le pignon est du logis.

IVR32_20216001186NUCA

Auteur de l'illustration : Marc Kérignard

Date de prise de vue : 2021

(c) Région Hauts-de-France - Inventaire général

reproduction soumise à autorisation du titulaire des droits d'exploitation



Entrée du logis côté sud.

IVR32_20216001185NUCA

Auteur de l'illustration : Marc Kérignard

Date de prise de vue : 2021

(c) Région Hauts-de-France - Inventaire général

reproduction soumise à autorisation du titulaire des droits d'exploitation

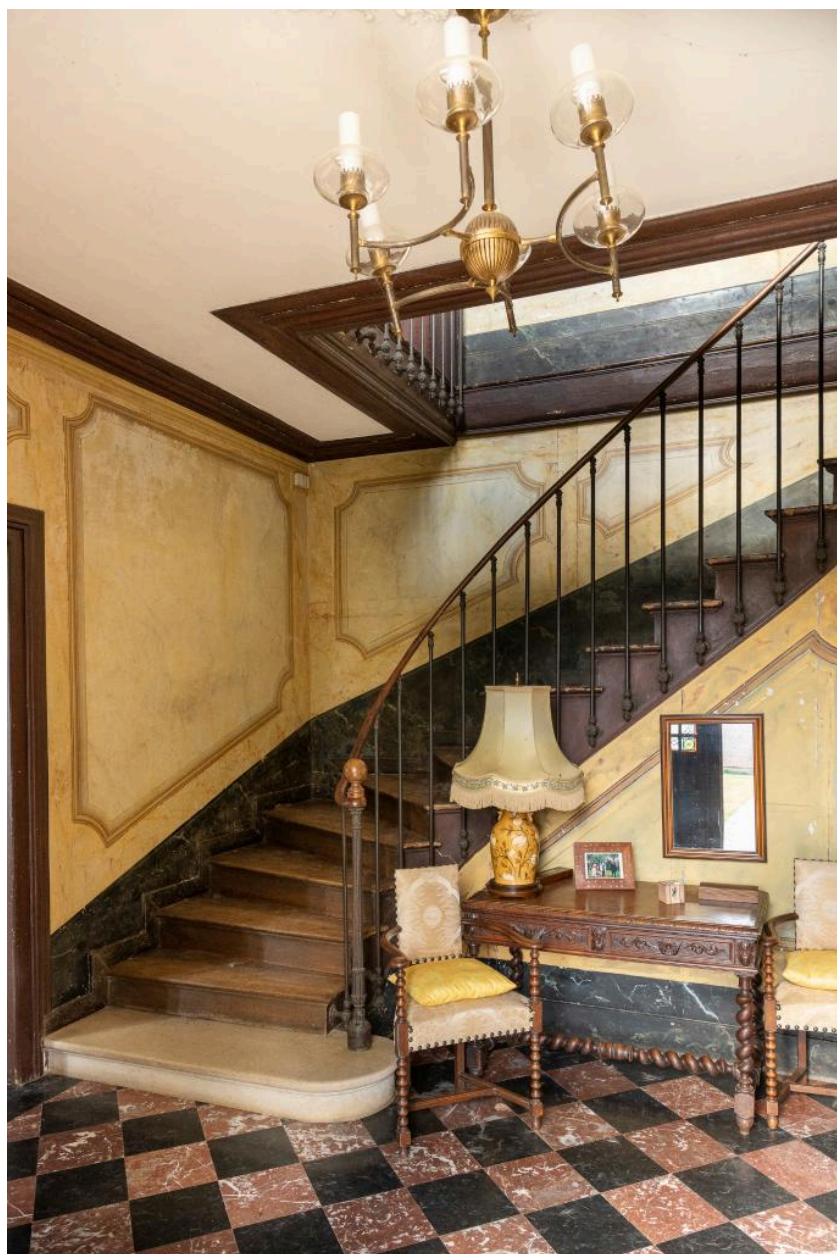

Vestibule.

IVR32_20216001187NUCA

Auteur de l'illustration : Marc Kérignard

Date de prise de vue : 2021

(c) Région Hauts-de-France - Inventaire général

reproduction soumise à autorisation du titulaire des droits d'exploitation



Cheminée de la cuisine.

IVR32_20216001188NUCA

Auteur de l'illustration : Marc Kérignard

Date de prise de vue : 2021

(c) Région Hauts-de-France - Inventaire général

reproduction soumise à autorisation du titulaire des droits d'exploitation