

Hauts-de-France, Pas-de-Calais  
Saint-Venant  
20 rue de Busnes

## **Ancien asile d'aliénés, puis hôpital psychiatrique et centre hospitalier spécialisé, actuellement établissement public de santé mentale Val de Lys-Artois**

### **Références du dossier**

Numéro de dossier : IA62000982

Date de l'enquête initiale : 2001

Date(s) de rédaction : 2003, 2016

Cadre de l'étude : enquête thématique régionale patrimoine hospitalier du Nord - Pas-de-Calais, patrimoine hospitalier

Degré d'étude : étudié

### **Désignation**

Dénomination : asile d'aliénés, hôpital psychiatrique

Appellation : centre hospitalier spécialisé, établissement public de santé mentale Val de Lys-Artois

### **Compléments de localisation**

anciennement canton de Lillers

Milieu d'implantation : en ville

Références cadastrales : 1964, AB, 11 à 35. 1964 AB 11 à 35

### **Historique**

Un établissement conventuel fut établi en 1679 à Saint-Venant par la congrégation du tiers ordre de Saint-François d'Armentières, laquelle avait fondé un premier couvent en 1615 à Armentières. L'établissement conventuel de Saint-Venant était donc une maison-fille de celui d'Armentières qui n'avait pas tardé à s'orienter vers l'accueil de personnes atteintes de troubles mentaux et où pareille spécialisation dans le type d'accueil semble avoir débuté à partir de la fin du XVIIe siècle. Une inflexion similaire de l'accueil se produisit presque concomitamment à la maison-fille de Saint-Venant. Si les mesures législatives de l'époque révolutionnaire entraînèrent le départ à court terme des religieux desservant l'établissement, celui-ci continua tant bien que mal à fonctionner durant les périodes les plus troublées de la Révolution. L'établissement fut mué en dépôt de mendicité en application du décret du 5 juillet 1808 sur l'extirpation de la mendicité, mais il continua vraisemblablement à recevoir comme auparavant en priorité ces malades dits "insensés". Aussi, en 1818, au moment où l'on commença en haut lieu à se préoccuper de créer un réseau d'asiles pour les recevoir, Saint-Venant comptait-il alors, selon le témoignage du grand aliéniste Jean-Étienne Esquirol, au nombre des huit seules maisons hospitalières spécialisées au plan national dans l'accueil de ce type de malades. L'établissement fut affecté le 23 juin 1819 comme maison départementale d'aliénés avant qu'un arrêté du 29 mai 1822 n'avalisât définitivement cette affectation particulière.

La reconstruction de l'asile d'aliénés et sa translation en dehors de la ville furent rendues nécessaires par l'exiguïté des locaux de l'ancien établissement qui ne pouvait guère s'étendre en raison de son implantation en plein centre d'un bourg, corseté en sus d'une enceinte bastionnée. Par ailleurs dans cet édifice d'une étendue de 8300 mètres carrés, cours comprises, s'entassaient 450 patients. Le 12 février 1844, probablement afin de désencombrer les locaux et éviter en outre un excès de promiscuité, on procéda au transfèrement de tous les hommes aliénés vers l'asile privé de Lommelet, sis à Saint-André-lez-Lille dans le département du Nord, tenu par les frères de Saint-Jean-de-Dieu. Le 20 janvier 1868, dans la perspective d'une délocalisation hors des murs de la ville, la direction de l'asile fit l'acquisition d'un terrain de 3 hectares, 84 ares, 90 centiares au prix de 37 700 francs ; la municipalité de Saint-Venant s'engageait par ailleurs à compléter les achats de terrains pour atteindre les 6 ha estimés nécessaires pour la construction d'un nouvel asile. Un avant-projet fut dressé dès 1868 par Théophile-Philippe Gieseler (1830-ca 1901), architecte en chef du département du Pas-de-Calais, en collaboration

avec Paul Lenoir, architecte des bâtiments civils et précédemment auteur de l'asile d'aliénés de Montdevergues, sis sur l'ancienne commune de Montfavet, rattachée depuis à celle d'Avignon, dans le département du Vaucluse ; les dessins aquarellés correspondant à cet avant-projet furent exposés à Paris, au Salon des artistes français, en 1870. Cependant les perturbations institutionnelles engendrées par les campagnes militaires de la guerre franco-allemande de 1870-1871 et les lourdes conséquences financières de la défaite française, avec en particulier le paiement par l'État français d'une considérable dette de guerre à l'Empire allemand, expliquent très probablement l'abandon ou tout au moins le report de ce premier projet.

Lorsque le Conseil général du Pas-de-Calais prit, le 19 août 1875, la décision de reconstruire l'édifice sur les terrains précédemment acquis d'une contenance de 6 ha, situés hors des murs de la ville, Paul Lenoir (1826-1893), désormais seul architecte resté en lice, établit un projet entièrement nouveau qu'il présenta le 25 septembre 1875. Contrairement au premier projet qui relevait du système pavillonnaire avec galeries de liaison, celui-ci répondait à une disposition à pavillons complètement indépendants. Il est hautement probable qu'une telle configuration ait été inspirée par les inspecteurs généraux du service des aliénés, c'est-à-dire Augustin Constans, Jules-Joseph-Ludger Lunier et Octave Du Mesnil. Les travaux de construction du gros-œuvre furent adjugés le 10 mars 1877 et ceux-ci furent commencés, le 1er juin 1877, par l'entrepreneur Cordillot, alors que le Conseil général avait entre temps décidé, le 11 avril 1877, l'extension du terrain d'assiette qui passait de ce fait d'une contenance de 6 à 12 ha. On procéda à l'adjudication des travaux de second œuvre, le 12 octobre 1878, et tant la construction que les aménagements intérieurs se trouvaient entièrement achevés en 1884 puisque, dans les premiers mois de l'année 1885, les derniers malades encore hébergés dans l'ancien asile purent être transférés dans le nouvel établissement.

La réalisation s'écartait du projet présenté en 1875 par Paul Lenoir sur plusieurs points relativement mineurs : en particulier les cellules des deux quartiers dits de sécurité, destinés aux aliénés agités et *a fortiori* furieux, furent édifiés non selon la disposition semi-circulaire, de type panoptique, qui figurait tant sur les plans de 1875 que sur ceux de 1876, mais selon une disposition quadrangulaire ; en outre les divers bâtiments de malades se trouvèrent finalement reliés entre eux par des galeries de service pourvues d'une couverture vitrée - ainsi que l'on peut l'observer sur une photographie prise en 1885 juste après l'ouverture de l'établissement.

Une série d'agrandissements successifs réalisés par la suite porta le nombre des bâtiments d'hospitalisation de dix à dix-sept : d'abord construction, vers 1900, de deux bâtiments pour y recevoir les malades payants ou pensionnaires dit pavillons 11 et 12, encore appelés pensionnats puisque la famille de ces malades payait une pension, ensuite d'un bâtiment dit pavillon 4bis vers 1910, d'un bâtiment dit pavillon 7bis vers 1913, d'un bâtiment pour les épileptiques dit pavillon 6bis vers 1931, enfin de deux bâtiments dit pavillons 1bis et 5bis vers 1937. Les pavillons 6bis, 1bis et 5bis furent réalisés sur les plans de l'architecte départemental Paul Decaux (1881-1968).

L'établissement fut desservi pendant toute la période qui va de la date de son ouverture jusqu'en février 1964 par des sœurs de la congrégation des religieuses de l'Enfant-Jésus qui étaient déjà présentes dans l'asile depuis 1844 et donc du temps où celui-ci était encore situé en centre ville.

Période(s) principale(s) : 4e quart 19e siècle, 2e quart 20e siècle

Dates : 1877 (daté par source)

Auteur(s) de l'oeuvre : Théophile-Philippe Gieseler (attribution par source), Paul Lenoir (architecte des Bâtiments civils, attribution par source), Cordillot (entrepreneur, attribution par source), Paul Decaux (architecte départemental, attribution par source)

## Description

Juste après son transfert sur le site qu'il occupe actuellement et l'achèvement de sa construction selon le projet initial, l'asile comportait dix pavillons d'hospitalisation répartis en deux divisions de cinq pavillons chacune, disposés de part et d'autre de l'axe longitudinal de l'édifice. Toutefois, dans chacune des deux divisions de cinq pavillons, celui des malades agités était placé nettement en retrait par rapport aux quatre autres. Dans l'intervalle médian entre les pavillons se succédaient, d'avant en arrière, la chapelle, le bâtiment de l'administration, la cuisine et les bains. Cet établissement qui était prévu pour abriter un total de 500 lits et était destiné à accueillir exclusivement des femmes aliénées, vit le nombre de ses patientes hospitalisées grimper jusqu'à environ 1200 dans les années 1980 avant que ne débutât une lente décroissance pour atteindre les 360 actuellement (2001).

Pareille configuration architecturale, avec les pavillons de malades groupés en deux divisions et alignés de part et d'autre d'un axe central et les bâtiments des services généraux disposés le long de l'intervalle médian, était apparue d'abord à l'asile d'aliénés du Mans, édifié à partir de 1828. Cette disposition avait été qualifiée en 1853 de "système asilaire français" par le second inspecteur général en date des asiles d'aliénés, Maximien Parchappe, ce qui constituait une manière de souligner les caractéristiques communes aux asiles français par rapport à celles des deux autres grands systèmes asilaires qui prévalaient alors en Europe, le britannique et le germanique.

L'existence de ces deux grandes divisions résultait originellement de la nécessité de séparer nettement dans un asile hommes et femmes ; or dans l'asile de Saint-Venant, un tel parti architectural fut adopté en dépit d'un accueil unisexe. Seule modulation par rapport au système asilaire français, les pavillons de malades étaient ici disposés en alternance

parallèlement et perpendiculairement au grand axe de l'édifice, ce de manière sans doute à éviter une trop grande monotonie, ce que l'on peut l'observer dans la majorité des établissements obéissant au dit système.

### Eléments descriptifs

Matériau(x) du gros-oeuvre, mise en oeuvre et revêtement : brique

Matériau(x) de couverture : ardoise

Étage(s) ou vaisseau(x) : sous-sol, 2 étages carrés, 1 vaisseau

Couvrements : fausse voûte d'ogives ; fausse voûte nervurée appareillée comme la voûte à arêtes triples

Élévations extérieures : élévation à travées, élévation ordonnancée

Type(s) de couverture : toit à longs pans, pignon couvert

Escaliers : escalier dans-oeuvre : escalier tournant à retours avec jour, en charpente, suspendu

### Statut, intérêt et protection

Statut de la propriété : propriété du département (?)

### Références documentaires

#### Documents d'archive

- Archives départementales du Pas de Calais. Série X ; 1 X 1081 : **Reconstruction de l'asile d'aliénés (1875-1878)**.  
AD Pas-de-Calais

#### Documents figurés

- **Avant-projet de construction d'un asile d'aliénés. Plans de distribution générale du rez-de-chaussée et des 1er et 2e étages, élévations antérieures générales, coupes longitudinales et transversales générales**, par Gieseler architecte, 15 novembre 1868 (Archives départementales du Pas de Calais ; N 1295/1).  
AD Pas-de-Calais
- **Projet par l'architecte Paul Lenoir, plans de distribution générale du rez-de-chaussée**, 20 juillet 1876 (Archives nationales, Paris ; Atlas de plans des asiles d'aliénés (Ain à Yonne) : F15\* 55 et 56 (1875-1876).  
Archives nationales de France
- **Asile d'aliénés de Saint-Venant**, album de photographies, vers 1885-1890 (Archives départementales du Nord ; 15 J 119 : archives de la Commission historique du Nord, collection Le Blondel, carton 2, dossier N°7).  
AD Nord
- **Asile d'aliénés de Saint-Venant, projet de construction de nouveaux bâtiments**, par Cordillot architecte, plans sur calques et tirages, 1929-1937 (AD Pas-de-Calais ; 45 J 378, fonds Paul Decaux).  
AD Pas-de-Calais
- **Asile d'aliénés de Saint-Venant, projet de constructions nouvelles ou de transformation de bâtiments** : plans de détail par les architectes Paul Decaux et Jean Gondolo, 1929-1956 (Archives départementales du Pas de Calais ; N 1295/3).  
AD Pas-de-Calais

#### Bibliographie

- CONSTANS, Augustin, LUNIER, Jules-Joseph-Ludger, DU MESNIL, Octave. **Rapport général à M. le ministre de l'Intérieur sur le service des aliénés en 1874 par les inspecteurs généraux du service**. Paris : Imprimerie nationale, 1878.  
p. 357-359.

- **Saint-Venant : dimensions psychiatrique et architecturale de la construction d'un asile au 19e siècle, (1987).**  
DURIS, Laurent. **Saint-Venant : dimensions psychiatrique et architecturale de la construction d'un asile au 19e siècle.** [s.l.] : [s.d.], thèse de médecine, Paris 6 Saint-Antoine, 1987.

## Périodiques

- LAGET, Pierre-Louis. **Naissance et évolution du plan pavillonnaire dans les asiles d'aliénés.** *Livraisons d'histoire de l'architecture*, N°7 (1er semestre 2004).  
p. 51-70.

## Illustrations

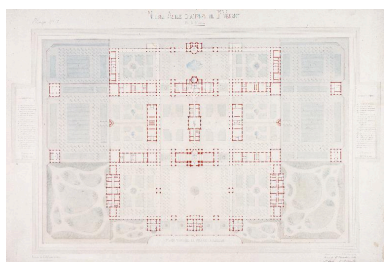

Avant-projet de construction de l'asile par les architectes Gieseler et Lenoir, plan de distribution générale du rez-de-chaussée, vue générale, 15 novembre 1868 (AD Pas-de-Calais).

Repro. Pierre Thibaut  
IVR31\_20046200001XA

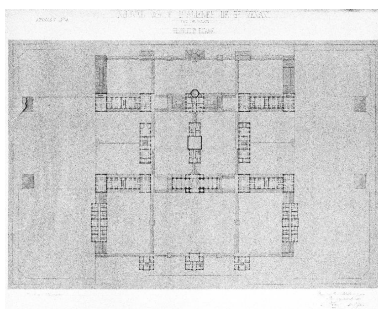

Avant-projet des architectes Gieseler et Lenoir, plan de distribution générale du 1er étage, 15 novembre 1868, vue générale (AD Pas-de-Calais).

Repro. Pierre Thibaut  
IVR31\_20036200164X

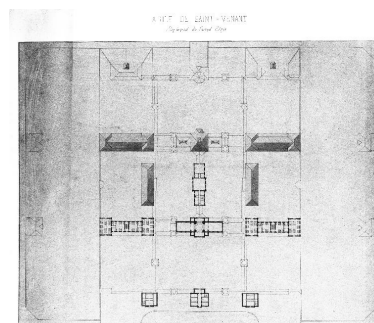

Avant-projet de construction de l'asile par les architectes Gieseler et Lenoir, plan de distribution générale du 2e étage, vue générale, ca 1868 (AD Pas-de-Calais).

Repro. Pierre Thibaut  
IVR31\_20036200163X

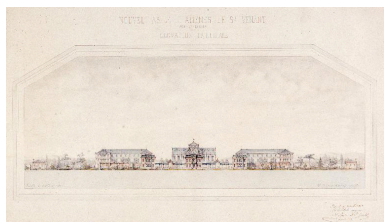

Avant-projet de construction de l'asile par les architectes Gieseler et Lenoir, élévation antérieure générale, vue générale, 15 novembre 1868 (AD Pas-de-Calais).

Repro. Pierre Thibaut  
IVR31\_20046200003XA

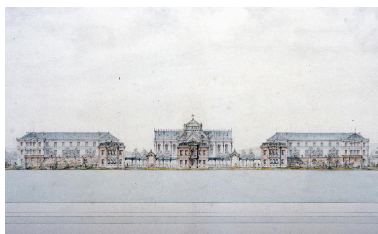

Avant-projet de construction de l'asile par les architectes Gieseler et Lenoir, élévation antérieure générale, détail de la partie centrale de la composition architecturale, 15 novembre 1868 (AD Pas-de-Calais).

Repro. Pierre Thibaut  
IVR31\_20036200146ZA

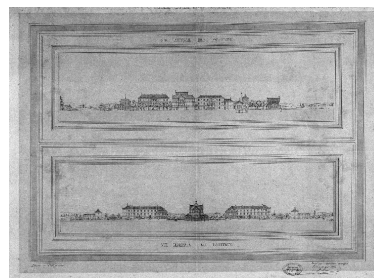

Projet de construction de l'asile par l'architecte Lenoir, élévation antérieure et coupe longitudinale générales, vue d'ensemble, 15 août 1875 (AD Pas-de-Calais).

Repro. Pierre Thibaut  
IVR31\_20036200159V

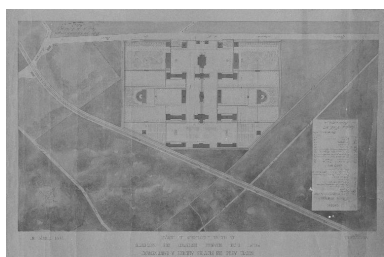

Projet de construction de l'asile par l'architecte Lenoir, plan-masse général, vue générale, 15 juillet 1876 (AD Pas-de-Calais).

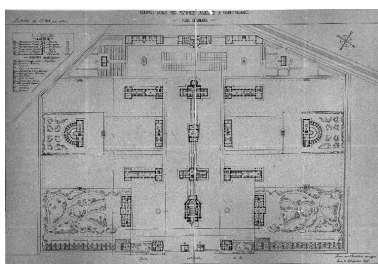

Projet de construction de l'asile par l'architecte Lenoir, reproduction manuscrite du plan original de distribution

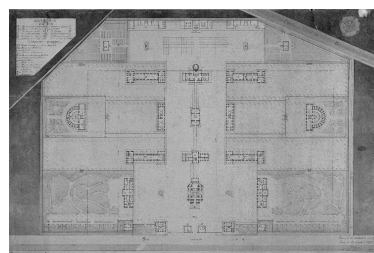

Projet de construction de l'asile par l'architecte Lenoir, plan de distribution générale du rez-

Repro. Pierre Thibaut  
IVR31\_20036200162X

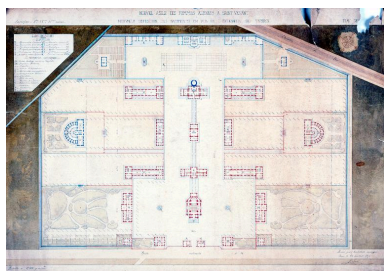

Projet de construction de l'asile par l'architecte Lenoir, plan de distribution générale du rez-de-chaussée, vue générale, 20 juillet 1876 (AD Pas-de-Calais).

Repro. Pierre Thibaut  
IVR31\_20046200002XA

générale du rez-de-chaussée, vue générale, 20 juillet 1876 (AN).

Repro. Pierre Thibaut  
IVR31\_20016200367X

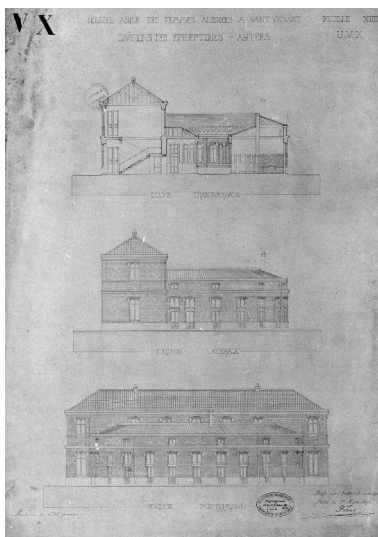

Projet de construction d'un bâtiment d'hospitalisation pour malades agités ou épileptiques, non exécuté selon le dessin ici présent, coupe transversale et élévations latérale et postérieure par l'architecte Lenoir, vue d'ensemble, 1er mars 1875 (AD Pas-de-Calais).

Repro. Pierre Thibaut  
IVR31\_20036200180X

de-chaussée, vue générale, 20 juillet 1876 (AD Pas-de-Calais).

Repro. Pierre Thibaut  
IVR31\_20036200160X

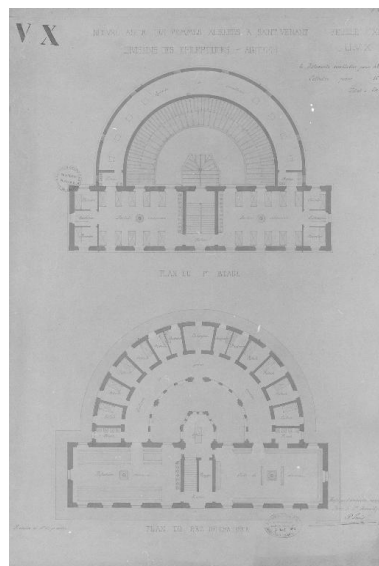

Projet de construction d'un bâtiment d'hospitalisation pour malades agités ou épileptiques, non exécuté selon le dessin ici présent, plans de distribution du rez-de-chaussée et du 1er étage par l'architecte Lenoir, 1er mars 1875, vue d'ensemble (AD Pas-de-Calais).

Repro. Pierre Thibaut  
IVR31\_20036200181X

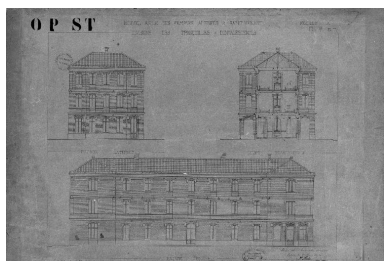

Projet de construction d'un bâtiment d'hospitalisation pour malades tranquilles ou convalescentes, élévations antérieure et latérale, et coupe transversale par l'architecte Lenoir, 1er mars 1876, vue d'ensemble (AD Pas-de-Calais).

Repro. Pierre Thibaut  
IVR31\_20036200179X

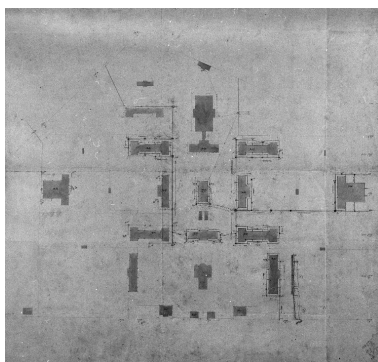

Projet de construction de l'asile par l'architecte Lenoir, plan-masse général établi après certaines modifications apportées au projet initial, vue générale, non daté (vers 1880) AD Pas-de-Calais).

Repro. Pierre Thibaut  
IVR31\_20036200158X

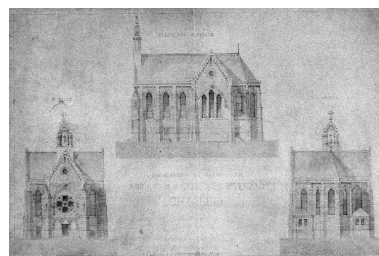

Projet de construction de la chapelle par l'architecte Lenoir, élévations antérieure, postérieure et latérale, vue d'ensemble, non daté (vers 1880) (AD Pas-de-Calais).

Repro. Pierre Thibaut  
IVR31\_20036200168X

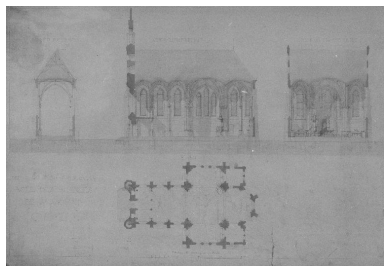

Projet de construction de la chapelle par l'architecte Lenoir, plan de distribution, coupe longitudinale et deux coupes transversales, vue d'ensemble, non daté (vers 1880) (AD Pas-de-Calais).  
Repro. Pierre Thibaut  
IVR31\_20036200172X

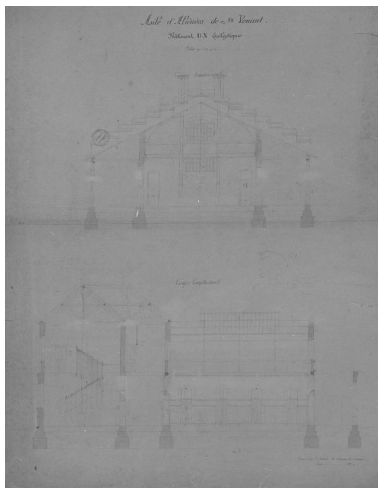

Projet de construction d'un bâtiment d'hospitalisation pour agités et épileptiques par l'architecte départemental, coupes longitudinale et transversale, vue d'ensemble, 1882 (AD Pas-de-Calais).  
Repro. Pierre Thibaut  
IVR31\_20036200173X

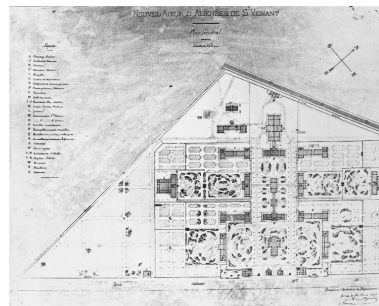

Reproduction photographique du plan de distribution générale du rez-de-chaussée dressé le 20 mars 1885 par l'architecte départemental, plan qui paraît correspondre à l'édifice réellement construit qui diffère sensiblement du projet établi par l'architecte Paul Lenoir en 1875-1876 (AD Pas-de-Calais).  
Repro. Pierre Thibaut  
IVR31\_20056200166X



Vue de l'établissement tel qu'il se présentait au moment de son ouverture en 1885, montrant, au premier plan, la cuisine à gauche et une annexe à droite avec, dans le fond sur la gauche, le bâtiment abritant le service des bains généraux (AD Pas-de-Calais).  
Repro. Pierre Thibaut  
IVR31\_20056200150X



Vue de l'établissement tel qu'il se présentait au moment de son ouverture en 1885, montrant, au premier plan, le bâtiment d'hospitalisation dit pavillon 4 avec, sur la droite, le bâtiment d'hospitalisation dit pavillon 2 (AD Pas-de-Calais).  
Repro. Pierre Thibaut  
IVR31\_20056200151X



Vue de l'établissement tel qu'il se présentait au moment de son ouverture en 1885, montrant, au premier plan sur la gauche, le bâtiment d'hospitalisation dit pavillon 9, sur la droite le bâtiment de l'administration et, dans le fond, la cuisine avec sur son arrière les bains généraux (AD Pas-de-Calais).  
Repro. Pierre Thibaut  
IVR31\_20056200152X



Vue de l'établissement tel qu'il se présentait au moment de son ouverture en 1885, prise du nord-ouest montrant, au premier plan, la porcherie avec derrière, le bâtiment abritant les étables et la remise

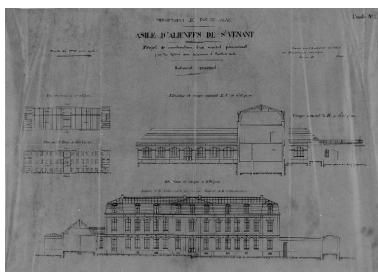

Projet de construction d'un second pensionnat pour les agités par l'architecte départemental, bâtiment principal, élévation antérieure, coupe transversale et

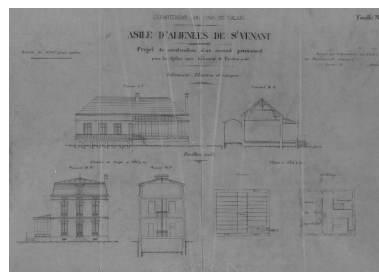

Projet de construction d'un second pensionnat pour les agités avec un bâtiment pour l'infirmerie et un pavillon d'isolement par l'architecte départemental, élévation antérieure et coupe transversale de l'infirmerie,

auquel est accolé le château d'eau et, sur la gauche, celui abritant la buanderie, la boulangerie et les ateliers (AD Pas-de-Calais).

Repro. Pierre Thibaut  
IVR31\_20056200165X

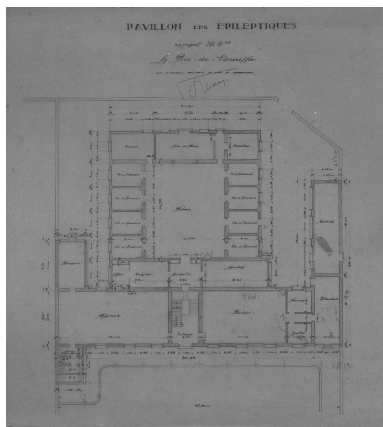

Projet de construction d'un nouveau bâtiment d'hospitalisation pour malades épileptiques dit pavillon 6 bis par l'architecte Decaux, plan de distribution de rez-de-chaussée, vue générale, 28 février 1929 (AD Pas-de-Calais).

Repro. Pierre Thibaut  
IVR31\_20036200175X

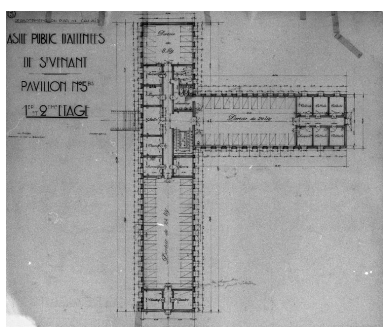

Projet de construction d'un nouveau bâtiment d'hospitalisation dit pavillon 5 bis par l'architecte Decaux, plan de distribution d'un étage, vue générale, sans date (vers 1937) (AD Pas-de-Calais).

Repro. Pierre Thibaut  
IVR31\_20036200199X

plan des sous-sol et 1er étage, vue d'ensemble, 1900 (AD Pas-de-Calais).

Repro. Pierre Thibaut  
IVR31\_20036200177X

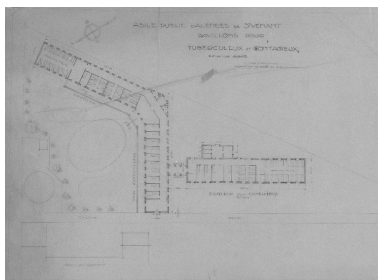

Projet de construction d'un bâtiment d'hospitalisation pour tuberculeux et contagieux par l'architecte Decaux, projet non réalisé, plan de distribution du rez-de-chaussée, vue générale, sans date (vers 1937) (AD Pas-de-Calais).

Repro. Pierre Thibaut  
IVR31\_20036200169X

élévation antérieure, coupe transversale et plan des sous-sol et 1er étage du pavillon d'isolement, vue d'ensemble, 1900 (AD Pas-de-Calais).

Repro. Pierre Thibaut  
IVR31\_20036200176X

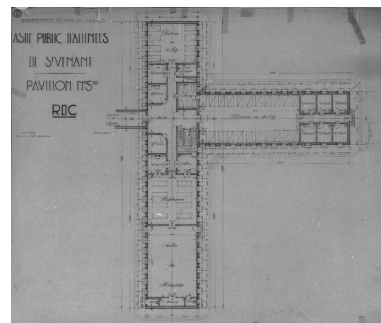

Projet de construction d'un nouveau bâtiment d'hospitalisation dit pavillon 5 bis par l'architecte Decaux, plan de distribution du rez-de-chaussée, vue générale, sans date (vers 1937) (AD Pas-de-Calais).

Repro. Pierre Thibaut  
IVR31\_20036200198X

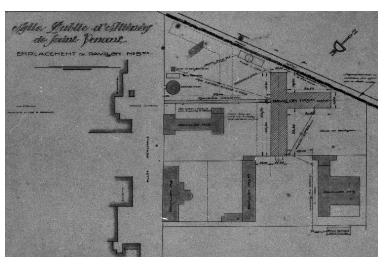

Projet de construction d'un nouveau bâtiment d'hospitalisation dit pavillon 5 bis par l'architecte Decaux, plan de situation, vue générale, sans date (vers 1937) (AD Pas-de-Calais).

Repro. Pierre Thibaut  
IVR31\_20036200202X

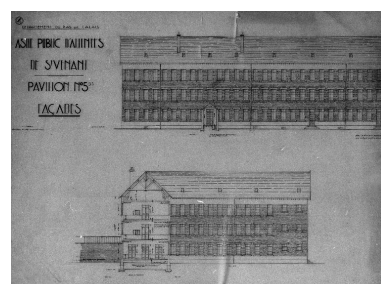

Projet de construction d'un nouveau bâtiment d'hospitalisation dit pavillon 5 bis, élévation antérieure du corps principal et élévation de l'aile en retour sur l'arrière par l'architecte Decaux, sans date (vers 1937), vue d'ensemble (AD Pas-de-Calais).

Repro. Pierre Thibaut  
IVR31\_20036200200X

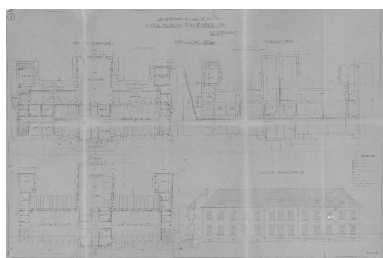

Projet de construction d'un nouveau bâtiment d'hospitalisation dit pavillon 1 bis, élévation antérieure et plan de distribution du sous-sol, du rez-de-chaussée et d'un étage par l'architecte Decaux, 31 mai 1937, vue d'ensemble (AD Pas-de-Calais).  
Repro. Pierre Thibaut  
IVR31\_20036200171X

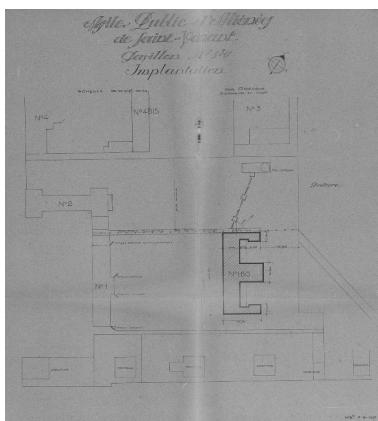

Projet de construction d'un nouveau bâtiment d'hospitalisation dit pavillon 1 bis, plan de situation par l'architecte Decaux, 7 septembre 1937, vue générale (AD Pas-de-Calais).  
Repro. Pierre Thibaut  
IVR31\_20036200174X

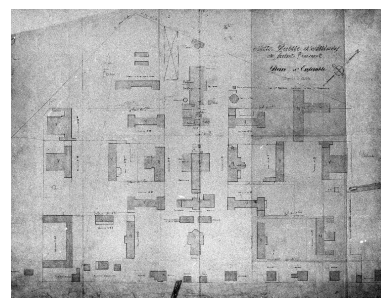

Plan-masse général où sont figurés deux bâtiments d'hospitalisation nouvellement construits dits pavillons 1 bis et 5 bis par l'architecte Decaux, vue générale, sans date (vers 1937) (AD Pas-de-Calais).  
Repro. Pierre Thibaut  
IVR31\_20036200201X

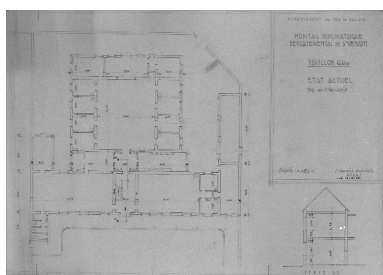

Bâtiment d'hospitalisation pour malades épileptiques dit pavillon 6 bis, plan de distribution du rez-de-chaussée par l'architecte Gondolo, 13 mai 1955, vue générale (AD Pas-de-Calais).  
Repro. Pierre Thibaut  
IVR31\_20036200170X

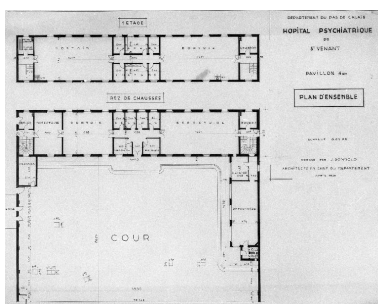

Bâtiment d'hospitalisation dit pavillon 4 bis, plan de distribution du rez-de-chaussée et du 1er étage par l'architecte Gondolo, avril 1956, vue d'ensemble (AD Pas-de-Calais).  
Repro. Pierre Thibaut  
IVR31\_20036200197X

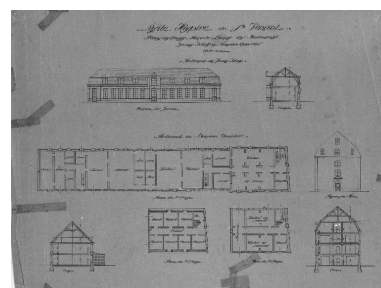

Projet de construction d'un bâtiment d'hospitalisation pour jeunes idiots et d'un bâtiment d'hospitalisation pour le nouveau quartier, élévation antérieure et coupe transversale du bâtiment des jeunes idiots, élévation latérale, coupes transversales et plan des 1er, 2e et 3e étages du bâtiment du nouveau quartier, non daté, vue d'ensemble (AD Pas-de-Calais).  
Repro. Pierre Thibaut  
IVR31\_20036200178X



Plan cadastral de 1964, renouvelé en 1978, section AB, vue générale (AD Pas-de-Calais).  
Repro. Pierre Thibaut  
IVR31\_20056200003X



Entrée principale encadrée des deux pavillons de la conciergerie, élévation antérieure donnant sur la route, vue de trois quarts gauche (coll. part.).  
Repro. Pierre Thibaut  
IVR31\_20056200148X

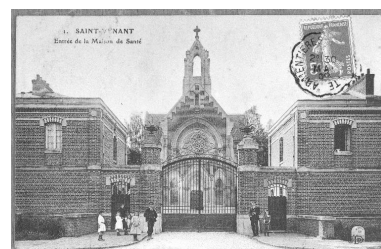

Entrée principale encadrée des deux pavillons de la conciergerie, élévation antérieure donnant sur la route, vue de face montrant la façade de la chapelle au second plan dans l'axe (coll. part.).  
Repro. Pierre Thibaut  
IVR31\_20056200149X

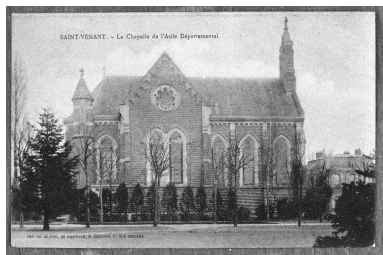

Chapelle, élévation latérale gauche, vue générale prise de face (coll. part.).

Repro. Pierre Thibaut  
IVR31\_20056200147X



Pavillons de la conciergerie encadrant l'entrée principale, élévations postérieures, vue de trois quarts droit montrant l'habitation du directeur dans le fond (coll. part.).

Repro. Pierre Thibaut  
IVR31\_20056200145X



Les deux bâtiments en rez-de-chaussée qui abritaient originellement les deux parloirs, élévations antérieures, vue d'ensemble prise de trois quarts droit (coll. part.).

Repro. Pierre Thibaut  
IVR31\_20056200140X

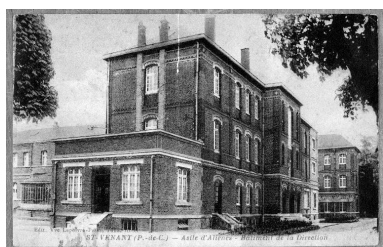

Bâtiment de la direction et de l'administration, élévation antérieure, vue de trois quarts gauche (coll. part.).

Repro. Pierre Thibaut  
IVR31\_20056200146X

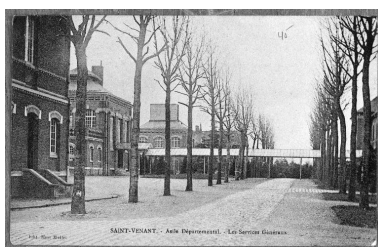

Bâtiments situés derrière celui de l'administration, abritant les services généraux - cuisine d'abord puis bains généraux -, élévations latérales gauches, vue de trois quarts gauche (coll. part.).

Repro. Pierre Thibaut  
IVR31\_20056200142X



Bâtiment des cuisines avec, sur la droite, celui abritant la communauté religieuse (coll. part.).

Repro. Pierre Thibaut  
IVR31\_20056200141X

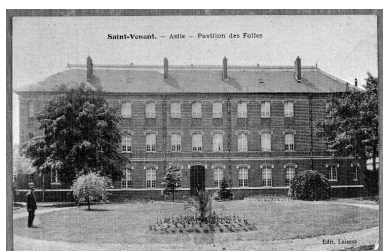

Un des bâtiments d'hospitalisation pour femmes aliénées, probablement le pavillon 1 ou le 10, élévation antérieure, vue de face (coll. part.).

Repro. Pierre Thibaut  
IVR31\_20056200143X



Bâtiment d'hospitalisation dit pavillon 2, élévation latérale donnant sur la grande allée médiane de l'établissement, vue montrant, au premier plan, la galerie de service reliant entre eux les pavillons qui étaient alors encore en place (coll. part.).

Repro. Pierre Thibaut  
IVR31\_20056200168X

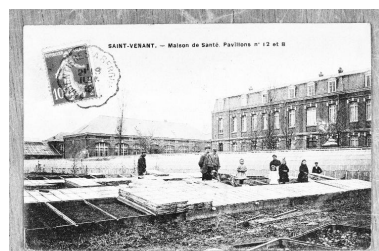

Jardiniers en train de couvrir de panneaux de verre des châssis pour culture de semis, avec vue des deux bâtiments d'hospitalisation dit pavillons 8 et 11 au second plan (coll. part.).

Repro. Pierre Thibaut  
IVR31\_20056200167X

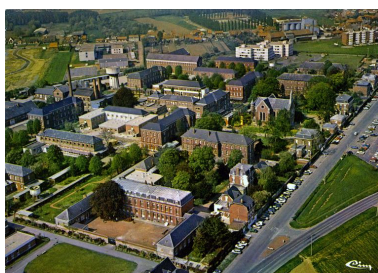
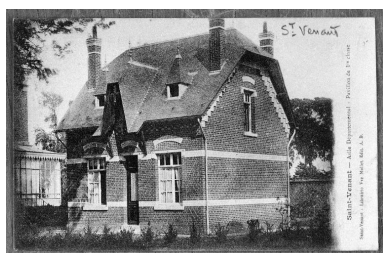

Entrée principale donnant sur la route encadrée des deux pavillons de la conciergerie, élévation antérieure,

Un des pavillons des pensionnaires de première classe, vue de trois quarts droit (coll. part.).  
Repro. Pierre Thibaut  
IVR31\_20056200144X



Entrée principale encadrée des deux pavillons de la conciergerie, élévation antérieure donnant sur la route, vue générale prise de trois quarts gauche.  
Phot. Pierre Thibaut  
IVR32\_20176200039NUCA

Vue aérienne générale prise depuis le flanc sud de l'établissement.  
Repro. Eddy Stein  
IVR31\_20126200318NUC



Chapelle, façade, vue générale prise de trois quarts gauche.  
Phot. Pierre Thibaut  
IVR32\_20176200009NUCA

vue générale prise de face où l'on aperçoit la chapelle dans l'axe.  
Phot. Pierre Thibaut  
IVR32\_20176200042NUCA

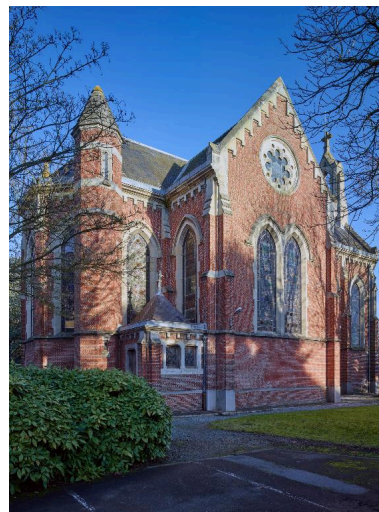

Chapelle, élévation nord, vue générale prise de trois quarts gauche.  
Phot. Pierre Thibaut  
IVR32\_20176200024NUCA



Chapelle, chevet, vue générale prise de face.  
Phot. Philippe Dapvril  
IVR31\_20026200053X

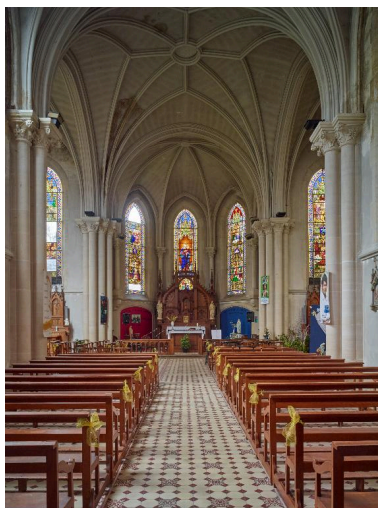

Chapelle, vue intérieure générale en regardant vers le chœur.  
Phot. Pierre Thibaut  
IVR32\_20176200001NUCA

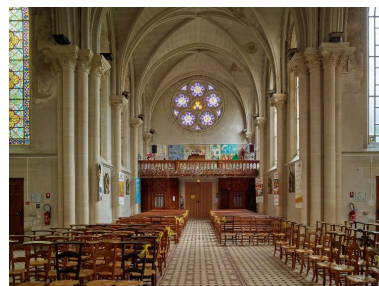

Chapelle, vue intérieure générale en regardant vers l'entrée.  
Phot. Pierre Thibaut  
IVR32\_20176200002NUCA



Chapelle, transept, bras nord,  
vue intérieure de biais en  
regardant vers la face est.  
Phot. Pierre Thibaut  
IVR32\_20176200004NUCA

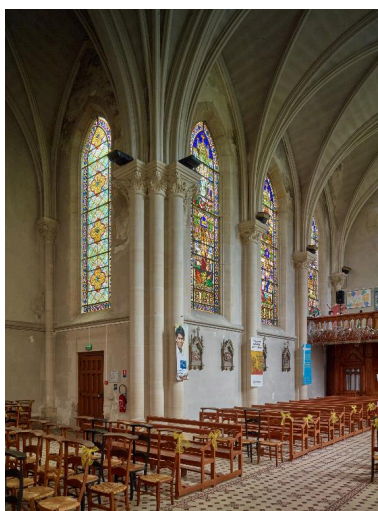

Chapelle, nef, vue  
intérieure de l'élévation sud.  
Phot. Pierre Thibaut  
IVR32\_20176200006NUCA



Chapelle, transept, bras nord,  
vue intérieure de biais en  
regardant vers la face ouest.  
Phot. Pierre Thibaut  
IVR32\_20176200003NUCA



Chapelle, transept, bras sud,  
vue intérieure de biais en  
regardant vers la face est.  
Phot. Pierre Thibaut  
IVR32\_20176200005NUCA



Un des deux bâtiments en rez-  
de-chaussée qui abritaient  
respectivement le parloir et la  
salle des commissions, élévation  
postérieure, vue générale.  
Phot. Pierre Thibaut  
IVR32\_20176200032NUCA



Série de deux bâtiments en  
rez-de-chaussée qui abritaient  
respectivement le parloir et  
la salle des commissions,  
élévations postérieures, vue  
d'ensemble prise en enfilade.  
Phot. Pierre Thibaut  
IVR32\_20176200022NUCA



Bâtiment de l'administration,  
élévation antérieure, vue générale  
prise de trois quarts droit.  
Phot. Philippe Dapvril



Bâtiment de l'administration,  
élévation antérieure, vue générale  
prise de trois quarts gauche.  
Phot. Pierre Thibaut  
IVR32\_20176200041NUCA



Ensemble de bâtiments abritant  
la cuisine, au centre, et ses  
annexes situés sur ses flancs,  
élévation latérale gauche.  
Phot. Pierre Thibaut  
IVR32\_20176200026NUCA

IVR31\_20026200051X



Bâtiment des cuisines, élévation latérale droite, vue générale prise de trois quarts gauche.  
Phot. Philippe Dapvril  
IVR31\_20026200049X



Bâtiment d'hospitalisation dit pavillon 1, élévation antérieure, vue générale prise de trois quarts droit.  
Phot. Philippe Dapvril  
IVR31\_20026200048X



Bâtiment d'hospitalisation dit pavillon 1, élévation antérieure, vue de face.  
Phot. Pierre Thibaut  
IVR32\_20176200031NUCA



Bâtiment d'hospitalisation dit pavillon 2, élévation postérieure, vue générale prise de trois quarts droit.  
Phot. Pierre Thibaut  
IVR32\_20176200029NUCA



Bâtiment d'hospitalisation dit pavillon 2, élévation latérale gauche donnant sur l'espace médian formant l'axe de l'établissement, vue de trois quarts droit.  
Phot. Pierre Thibaut  
IVR32\_20176200027NUCA



Bâtiment d'hospitalisation dit pavillon 4, élévation antérieure, vue générale prise de trois quarts droit.  
Phot. Pierre Thibaut  
IVR32\_20176200028NUCA



Bâtiment d'hospitalisation dit pavillon 5, élévation latérale gauche, vue de trois quarts gauche, avec l'élévation postérieure vue en enfilade.  
Phot. Philippe Dapvril  
IVR31\_20026200045X

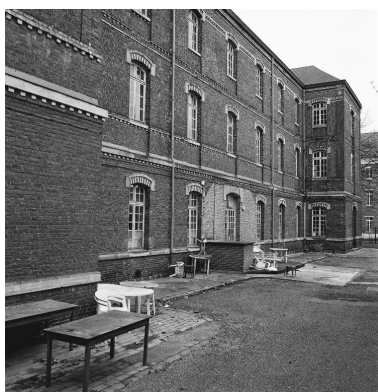

Bâtiment d'hospitalisation dit pavillon 5, élévation antérieure, vue de trois quarts gauche.  
Phot. Philippe Dapvril  
IVR31\_20026200046X



Bâtiment d'hospitalisation dit pavillon 5, escalier, vue des volées montant vers le palier du 1er étage.  
Phot. Philippe Dapvril  
IVR31\_20026200047X



Bâtiment d'hospitalisation dit pavillon 5 bis, élévation antérieure, vue générale prise de trois quarts gauche.  
Phot. Pierre Thibaut  
IVR32\_20176200021NUCA



Bâtiment d'hospitalisation dit pavillon 6, élévation latérale donnant sur l'espace médian constituant l'axe de l'établissement, vue de trois quarts gauche.  
Phot. Pierre Thibaut  
IVR32\_20176200007NUCA



Bâtiment d'hospitalisation dit pavillon 6, élévation latérale donnant sur l'espace médian constituant l'axe de l'établissement, vue de trois quarts droit.  
Phot. Pierre Thibaut  
IVR32\_20176200016NUCA



Bâtiment d'hospitalisation dit pavillon 6, élévations antérieure et latérale gauche donnant sur le jardin, vue d'ensemble.  
Phot. Pierre Thibaut  
IVR32\_20176200011NUCA



Bâtiment d'hospitalisation dit pavillon 6, élévation antérieure donnant sur le jardin, moitié droite, vue de trois quarts gauche.  
Phot. Pierre Thibaut  
IVR32\_20176200010NUCA



Bâtiment de malades dit pavillon 6, élévation antérieure donnant sur le jardin, vue générale prise de trois quarts droit.  
Phot. Pierre Thibaut  
IVR32\_20176200035NUCA



Bâtiment de malades dit pavillon 6, élévation antérieure donnant sur le jardin, extrémité droite, vue de face.  
Phot. Pierre Thibaut  
IVR32\_20176200036NUCA



Bâtiment d'hospitalisation dit pavillon 6, extrémité de l'élévation antérieure donnant sur le jardin avec, dans son prolongement, les constructions basses ajoutées vers le milieu du 20e siècle.  
Phot. Pierre Thibaut  
IVR32\_20176200008NUCA

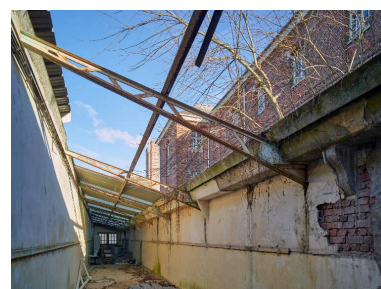

Galerie de communication couverte qui longe le mur de clôture postérieur du jardin du bâtiment de malades dit pavillon 6, vue en enfilade.  
Phot. Pierre Thibaut  
IVR32\_20176200017NUCA

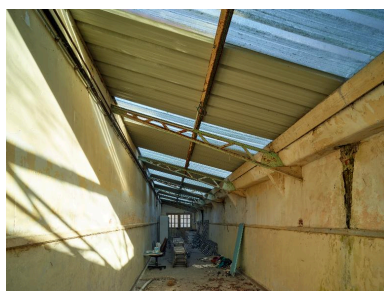

Galerie de communication couverte qui longe le mur de clôture postérieur du jardin du bâtiment de malades dit pavillon 6, vue en enfilade.

Phot. Pierre Thibaut  
IVR32\_20176200018NUCA

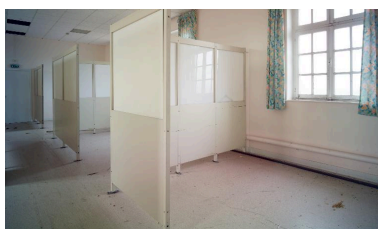

Bâtiment de malades dit pavillon 6, 1er étage, vue générale prise de biais d'une ancienne salle commune subdivisée ultérieurement par des boxes en compartiments renfermant seulement 2 à 4 lits.

Phot. Pierre Thibaut  
IVR32\_20176200034NUCA



Bâtiment d'hospitalisation dit pavillon 6, 1er étage, vue générale prise en enfilade d'une ancienne salle commune subdivisée ultérieurement par des boxes en compartiments renfermant seulement 2 à 4 lits.

Phot. Pierre Thibaut  
IVR32\_20176200012NUCA

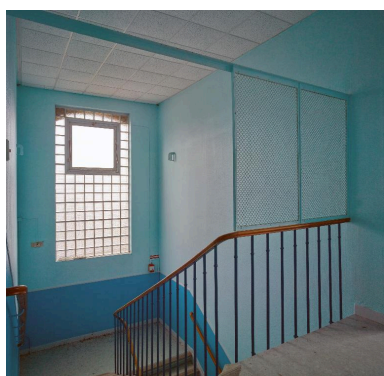

Bâtiment de malades dit pavillon 6, escalier, vue d'une montée prise en plongée, de trois quarts gauche, depuis le palier du 2e étage.

Phot. Pierre Thibaut  
IVR32\_20176200033NUCA

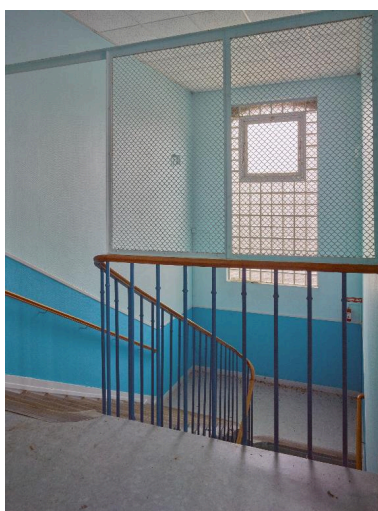

Bâtiment d'hospitalisation dit pavillon 6, escalier, vue d'une montée prise en plongée, de trois quarts droit, depuis le palier du 2e étage.

Phot. Pierre Thibaut  
IVR32\_20176200013NUCA



Bâtiment d'hospitalisation dit pavillon 9, élévations postérieure et latérale droite, vue d'ensemble.

Phot. Philippe Dapvril  
IVR31\_20026200057X



Bâtiment d'hospitalisation dit pavillon 9, élévation latérale droite donnant sur l'espace médian



Bâtiment d'hospitalisation dit pavillon 10, élévation postérieure, vue générale prise de trois quarts gauche.

Phot. Pierre Thibaut  
IVR32\_20176200040NUCA



Bâtiment d'hospitalisation dit pavillon 10, élévation postérieure, détail de l'avant-corps central.

formant l'axe de l'établissement,  
vue de trois quarts gauche.

Phot. Pierre Thibaut

IVR32\_20176200023NUCA



Bâtiment d'hospitalisation dit pavillon 10, élévation antérieure, vue générale prise de trois quarts gauche.

Phot. Pierre Thibaut

IVR32\_20176200043NUCA

Phot. Pierre Thibaut

IVR32\_20176200025NUCA



Morgue, façade antérieure, vue générale prise de face.

Phot. Pierre Thibaut

IVR32\_20176200019NUCA



Morgue, façade antérieure, vue générale prise de trois quarts droit.

Phot. Pierre Thibaut

IVR32\_20176200020NUCA



Morgue, salle d'autopsie, détail de la table de dissection.

Phot. Pierre Thibaut

IVR32\_20176200014NUCA



Morgue, chapelle funéraire, détail de la paroi au fond à gauche où s'ouvre l'entrée des 4 cellules réfrigérantes mortuaires.

Phot. Pierre Thibaut

IVR32\_20176200015NUCA

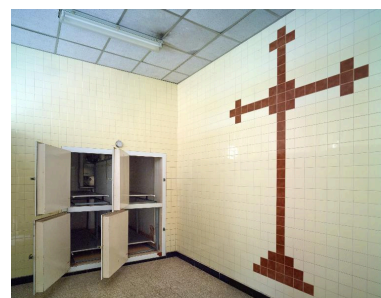

Morgue, paroi du fond de la salle correspondant à la chapelle funéraire avec, sur sa gauche, l'entrée des 4 cellules réfrigérantes mortuaires.

Phot. Pierre Thibaut

IVR32\_20176200030NUCA



Habitation sise immédiatement à gauche de l'entrée principale, désigné sous le nom de pavillon 27, destiné originellement au logement de l'économiste, élévation postérieure donnant sur la route, vue de trois quarts droit.

Phot. Pierre Thibaut

IVR32\_20176200038NUCA



Deux des logements de fonction sis à gauche de l'entrée, désignés sous le nom de pavillons 24 et 25, élévation sur l'allée de desserte interne à l'hôpital, vue d'ensemble prise en enfilade.

Phot. Philippe Dapvril

IVR31\_20026200061X

Auteur(s) du dossier : Pierre-Louis Laget

Copyright(s) : (c) Région Hauts-de-France - Inventaire général

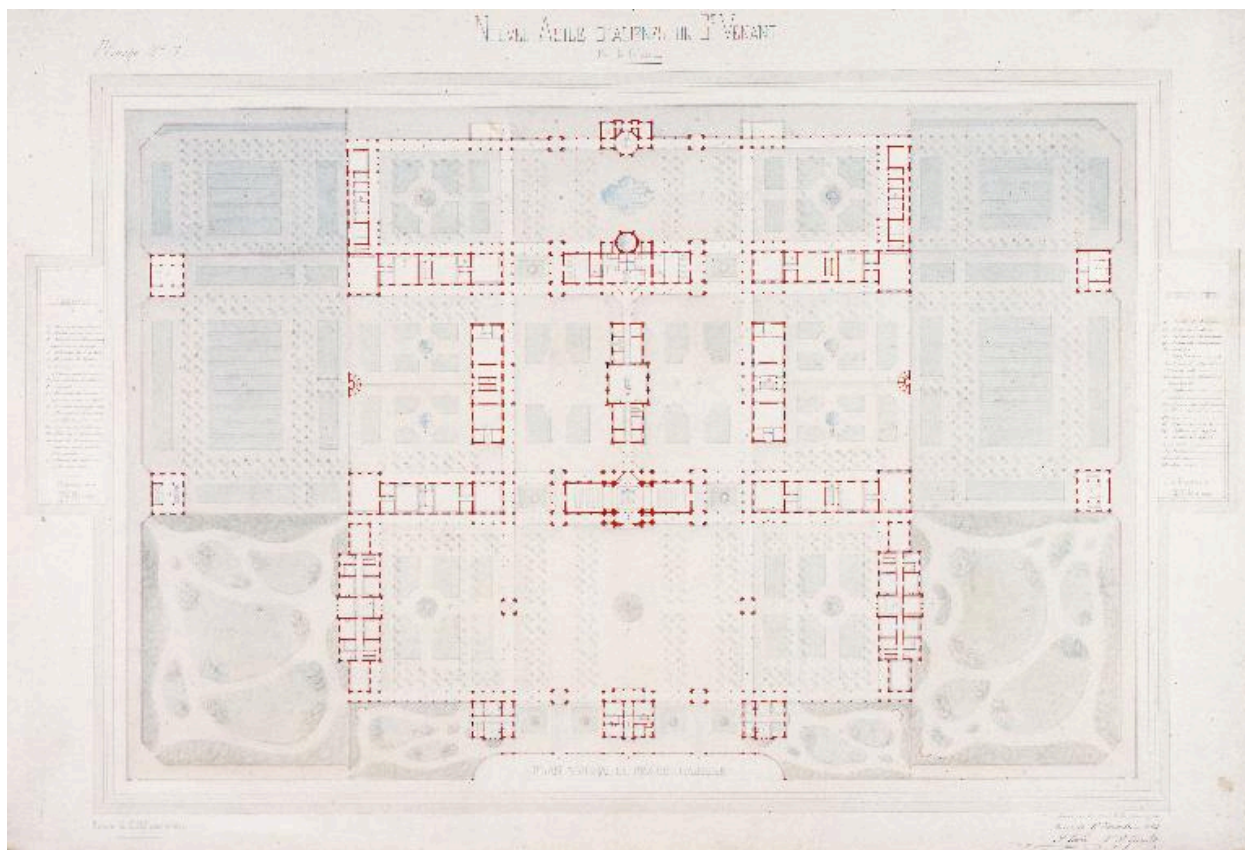

Avant-projet de construction de l'asile par les architectes Gieseler et Lenoir, plan de distribution générale du rez-de-chaussée, vue générale, 15 novembre 1868 (AD Pas-de-Calais).

IVR31\_20046200001XA

Auteur de l'illustration (reproduction) : Pierre Thibaut

Date de prise de vue : 2004

(c) Région Hauts-de-France - Inventaire général ; (c) Département du Pas-de-Calais - Archives départementales  
reproduction soumise à autorisation du titulaire des droits d'exploitation

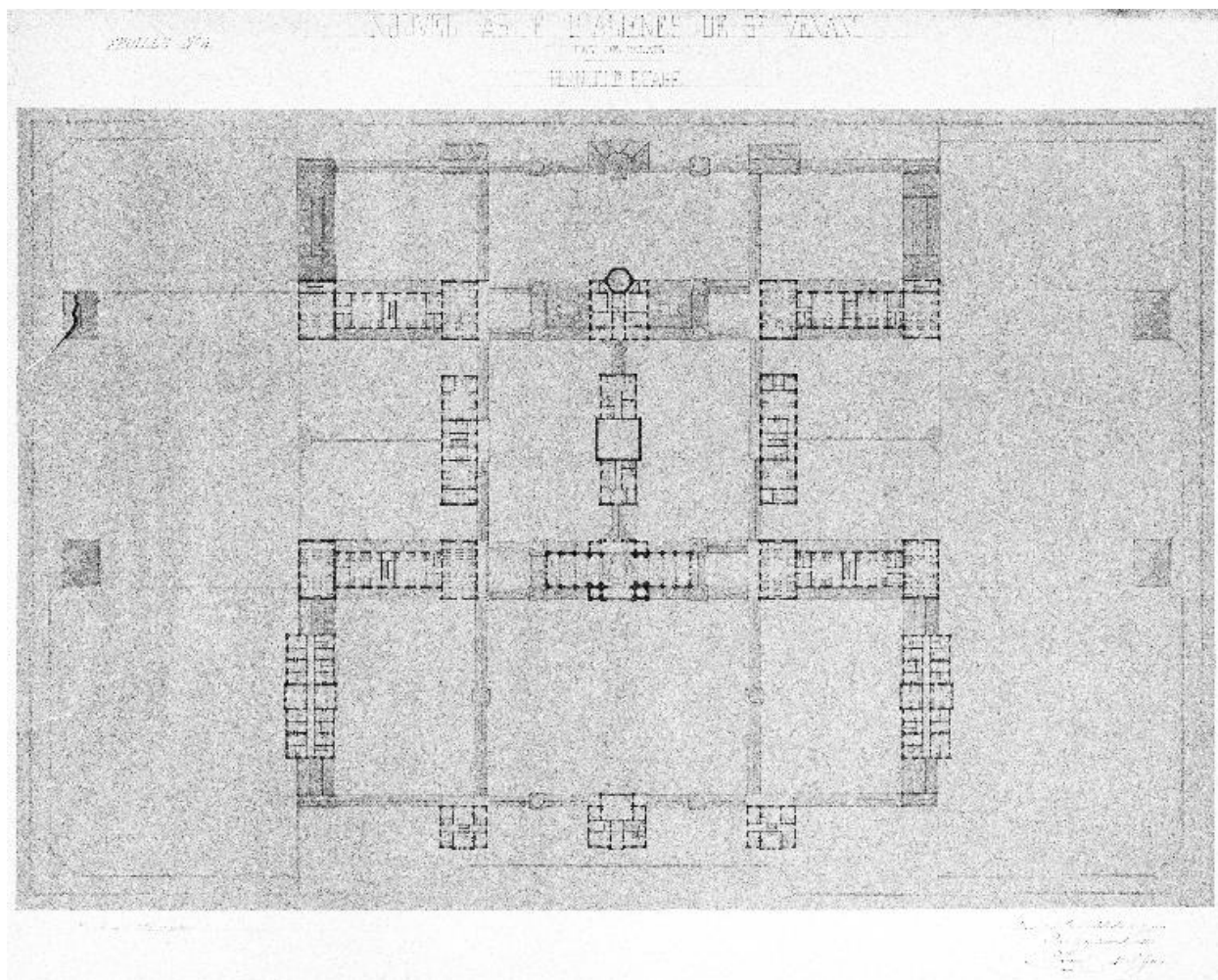

Avant-projet des architectes Gieseler et Lenoir, plan de distribution générale du 1er étage, 15 novembre 1868, vue générale (AD Pas-de-Calais).

IVR31\_20036200164X

Auteur de l'illustration (reproduction) : Pierre Thibaut

Date de prise de vue : 2003

(c) Région Hauts-de-France - Inventaire général ; (c) Département du Pas-de-Calais - Archives départementales  
reproduction soumise à autorisation du titulaire des droits d'exploitation

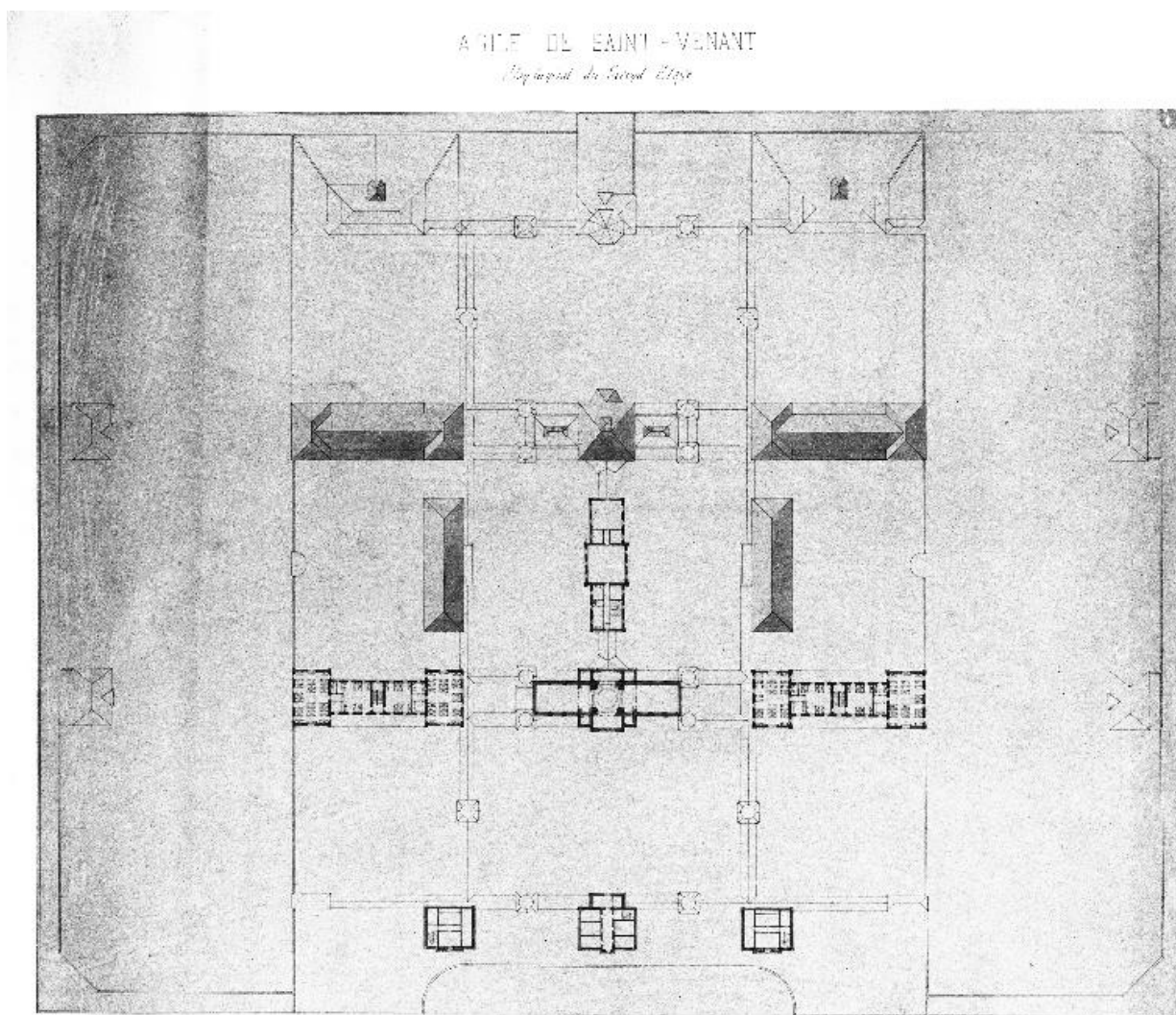

Avant-projet de construction de l'asile par les architectes Gieseler et Lenoir, plan de distribution générale du 2<sup>e</sup> étage, vue générale, ca 1868 (AD Pas-de-Calais).

IVR31\_20036200163X

Auteur de l'illustration (reproduction) : Pierre Thibaut

Date de prise de vue : 2003

(c) Région Hauts-de-France - Inventaire général ; (c) Département du Pas-de-Calais - Archives départementales  
reproduction soumise à autorisation du titulaire des droits d'exploitation

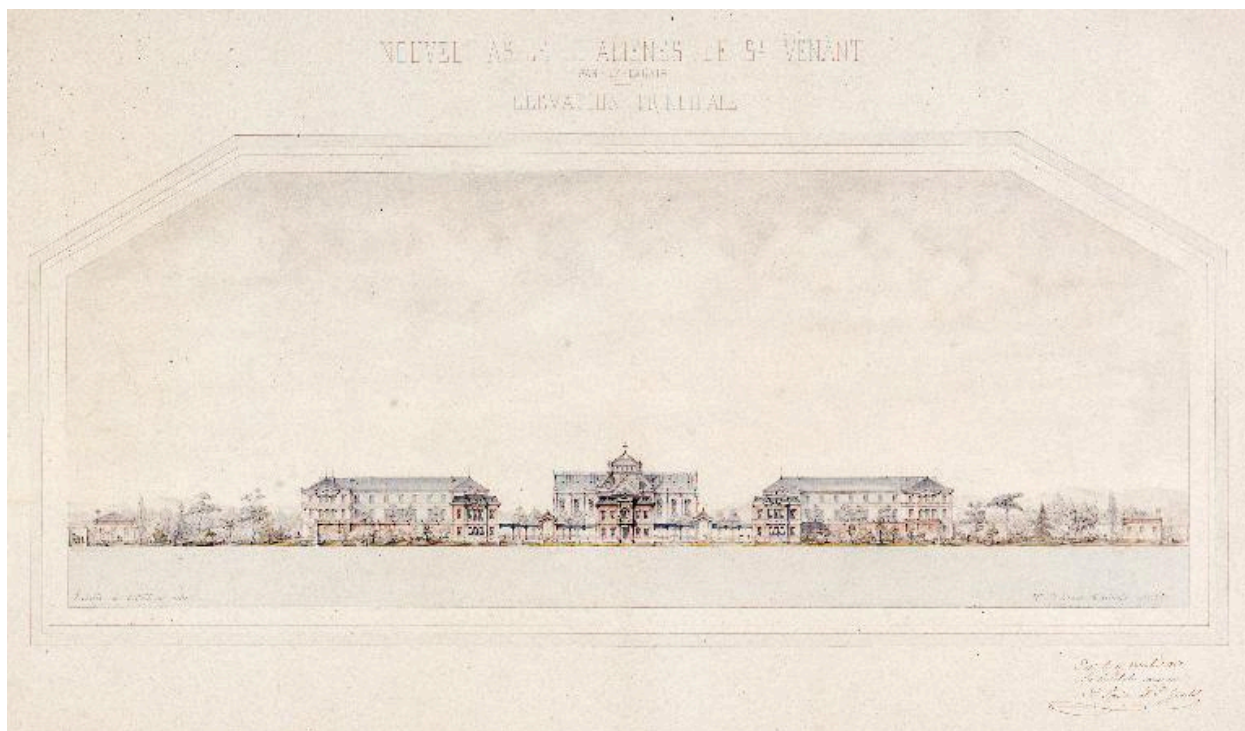

Avant-projet de construction de l'asile par les architectes Gieseler et Lenoir, élévation antérieure générale, vue générale, 15 novembre 1868 (AD Pas-de-Calais).

IVR31\_20046200003XA

Auteur de l'illustration (reproduction) : Pierre Thibaut

Date de prise de vue : 2004

(c) Région Hauts-de-France - Inventaire général ; (c) Département du Pas-de-Calais - Archives départementales  
reproduction soumise à autorisation du titulaire des droits d'exploitation

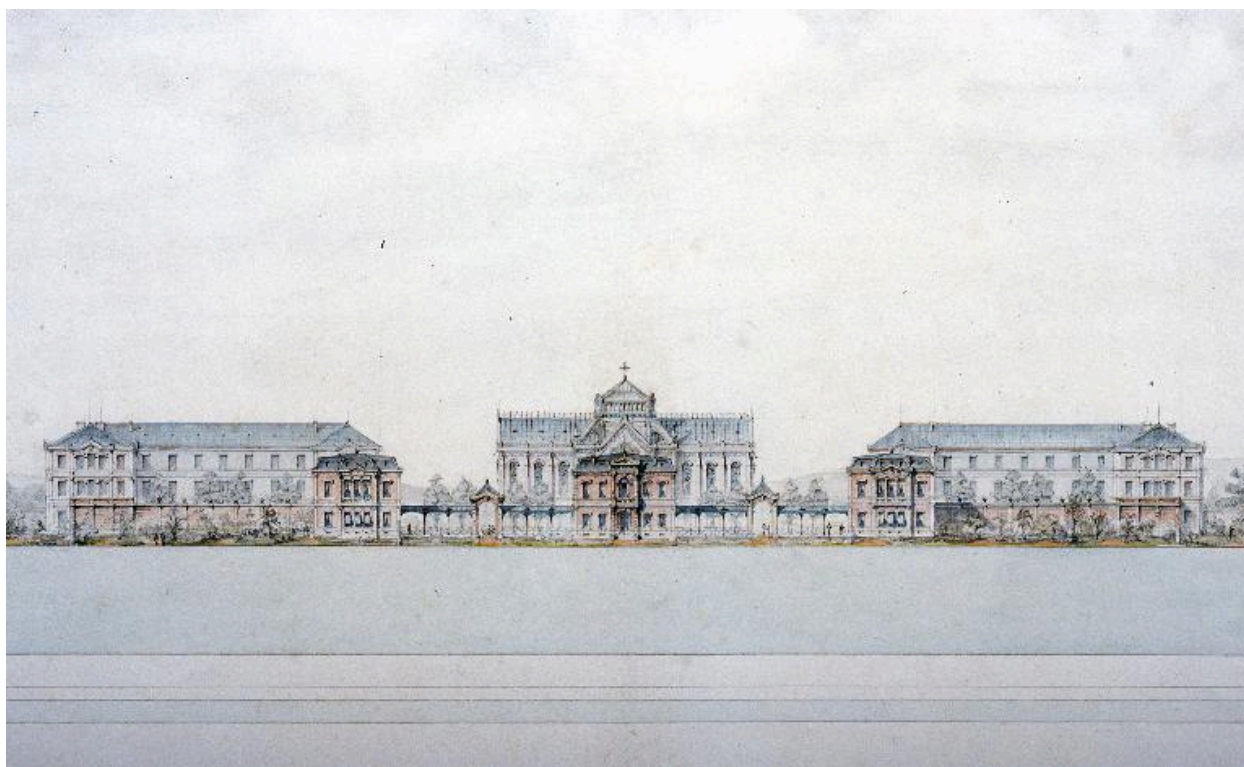

Avant-projet de construction de l'asile par les architectes Gieseler et Lenoir, élévation antérieure générale, détail de la partie centrale de la composition architecturale, 15 novembre 1868 (AD Pas-de-Calais).

IVR31\_20036200146ZA

Auteur de l'illustration (reproduction) : Pierre Thibaut

Date de prise de vue : 2003

(c) Région Hauts-de-France - Inventaire général ; (c) Département du Pas-de-Calais - Archives départementales  
reproduction soumise à autorisation du titulaire des droits d'exploitation

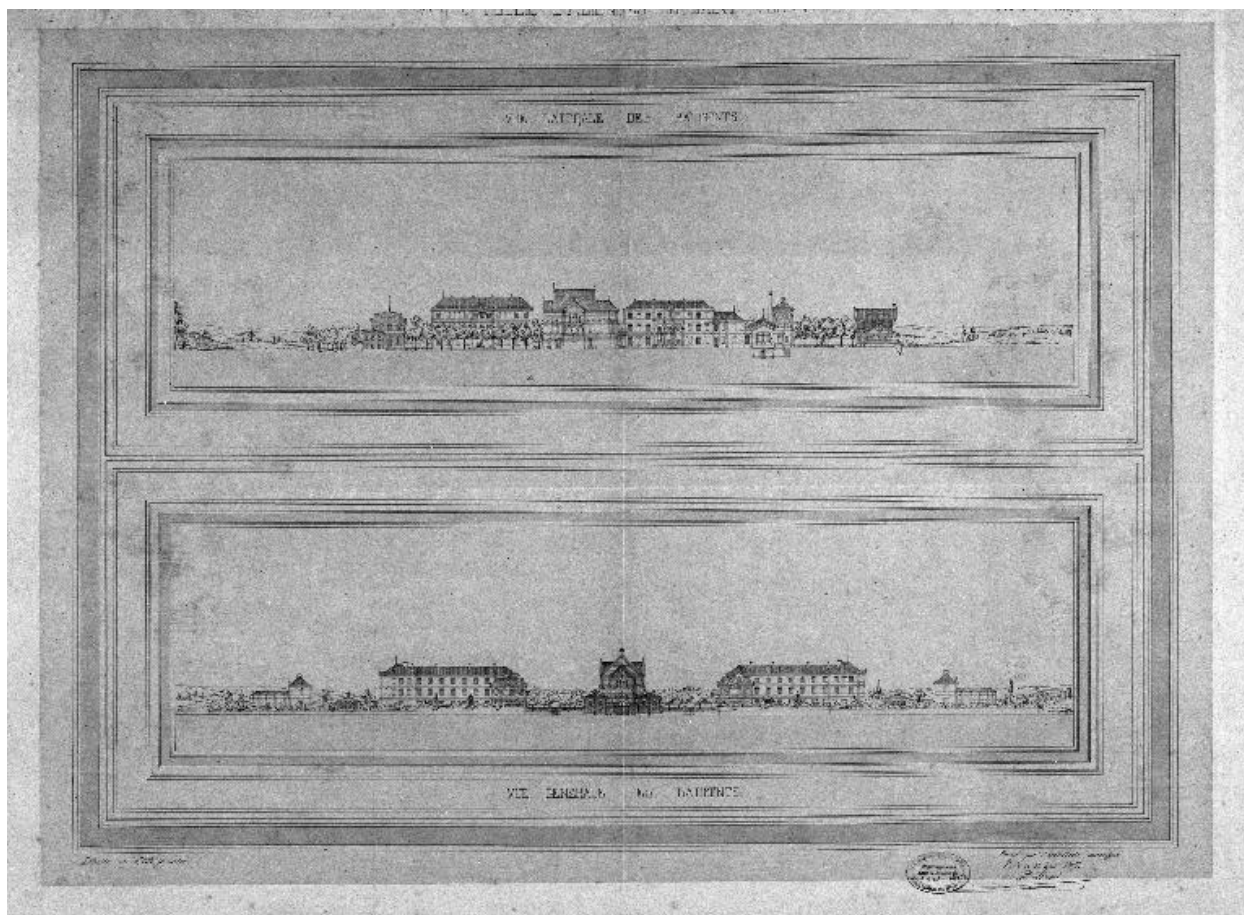

Projet de construction de l'asile par l'architecte Lenoir, élévation antérieure et coupe longitudinale générales, vue d'ensemble, 15 août 1875 (AD Pas-de-Calais).

IVR31\_20036200159V

Auteur de l'illustration (reproduction) : Pierre Thibaut

Date de prise de vue : 2003

(c) Région Hauts-de-France - Inventaire général ; (c) Département du Pas-de-Calais - Archives départementales  
reproduction soumise à autorisation du titulaire des droits d'exploitation

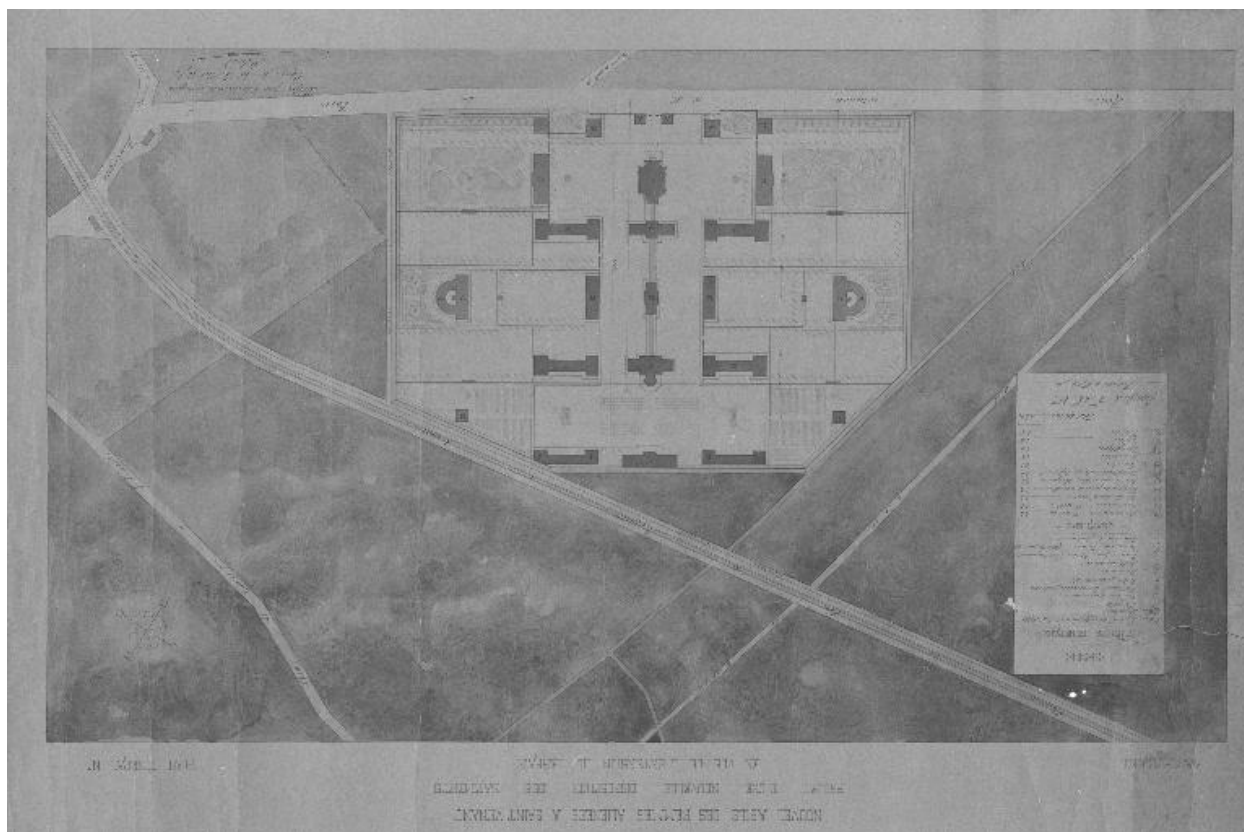

Projet de construction de l'asile par l'architecte Lenoir, plan-masse général, vue générale, 15 juillet 1876 (AD Pas-de-Calais).

IVR31\_20036200162X

Auteur de l'illustration (reproduction) : Pierre Thibaut

Date de prise de vue : 2003

(c) Région Hauts-de-France - Inventaire général ; (c) Département du Pas-de-Calais - Archives départementales  
reproduction soumise à autorisation du titulaire des droits d'exploitation

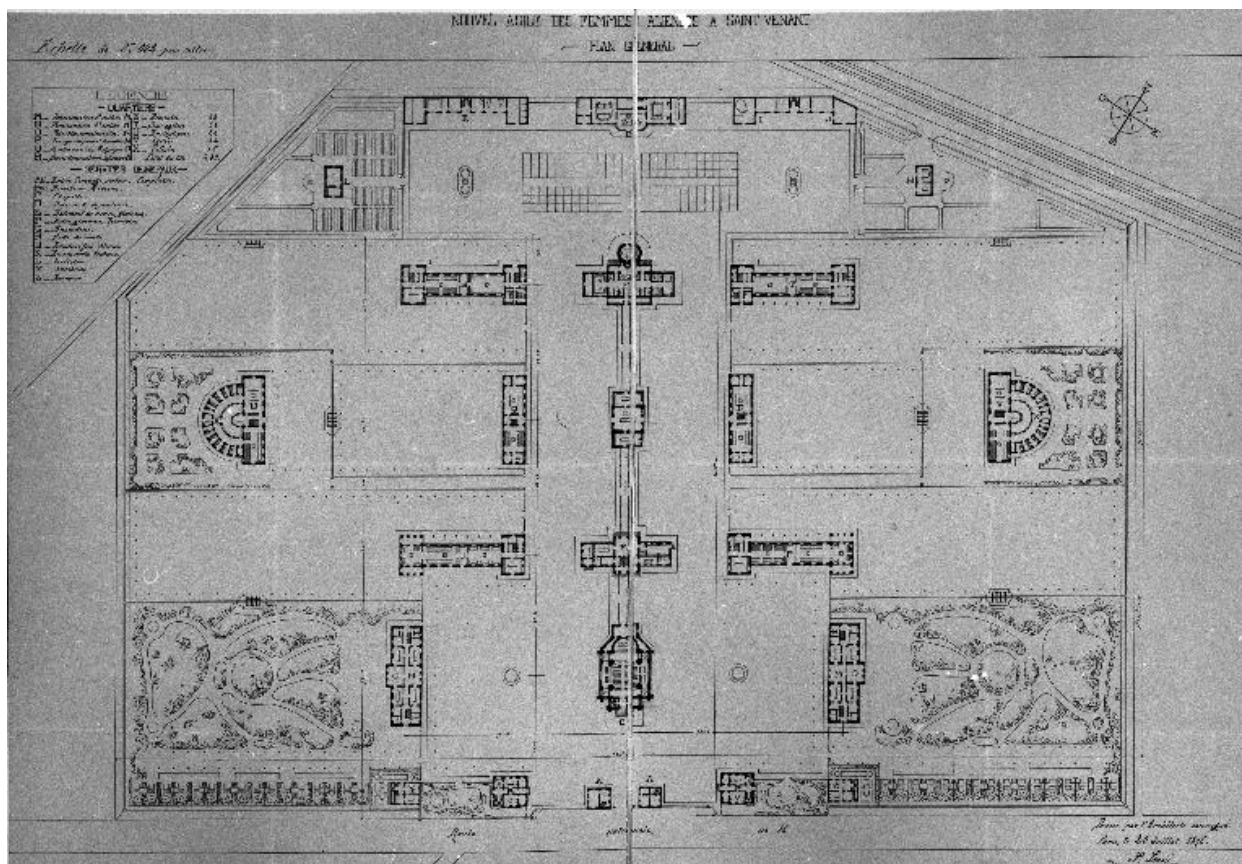

Projet de construction de l'asile par l'architecte Lenoir, reproduction manuscrite du plan original de distribution générale du rez-de-chaussée, vue générale, 20 juillet 1876 (AN).

IVR31\_20016200367X

Auteur de l'illustration (reproduction) : Pierre Thibaut

Date de prise de vue : 2001

(c) Région Hauts-de-France - Inventaire général ; (c) Archives nationales  
reproduction soumise à autorisation du titulaire des droits d'exploitation

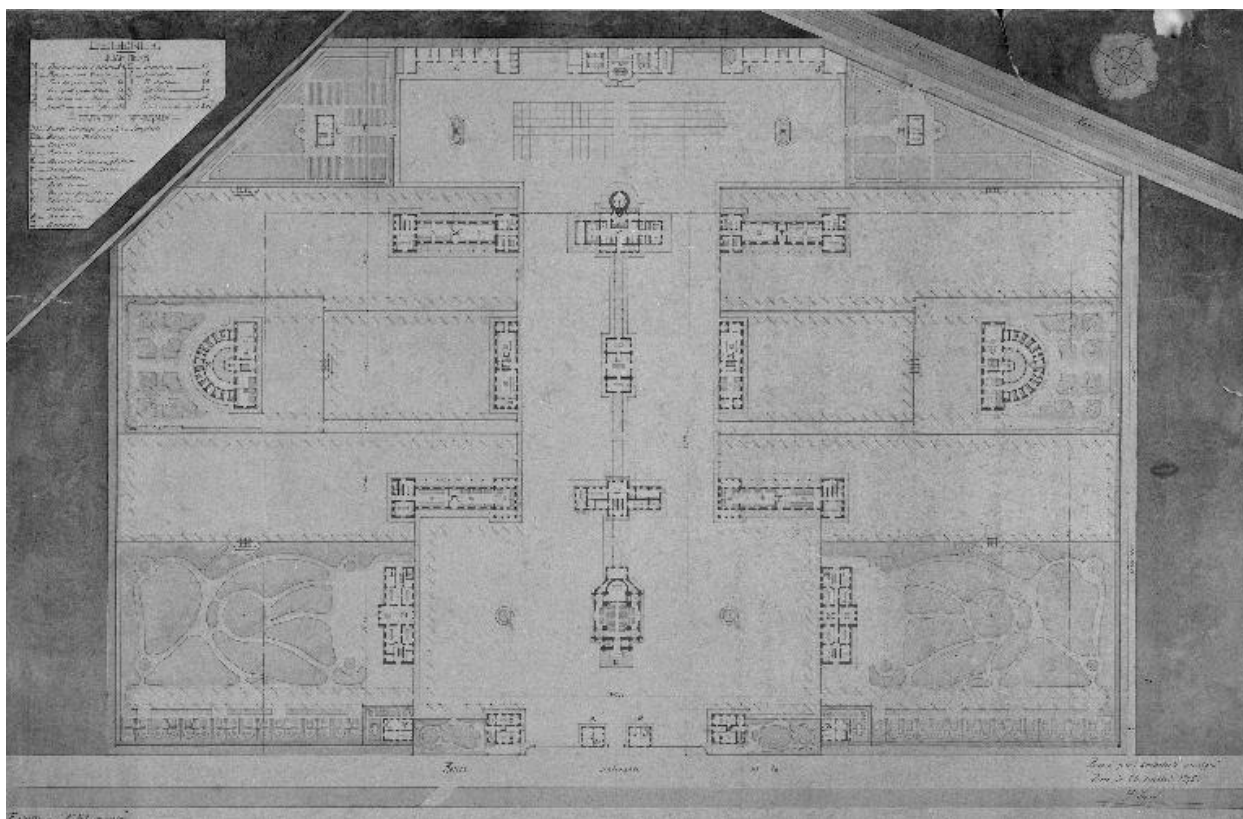

Projet de construction de l'asile par l'architecte Lenoir, plan de distribution générale du rez-de-chaussée, vue générale, 20 juillet 1876 (AD Pas-de-Calais).

IVR31\_20036200160V

Auteur de l'illustration (reproduction) : Pierre Thibaut

Date de prise de vue : 2003

(c) Région Hauts-de-France - Inventaire général ; (c) Département du Pas-de-Calais - Archives départementales  
reproduction soumise à autorisation du titulaire des droits d'exploitation

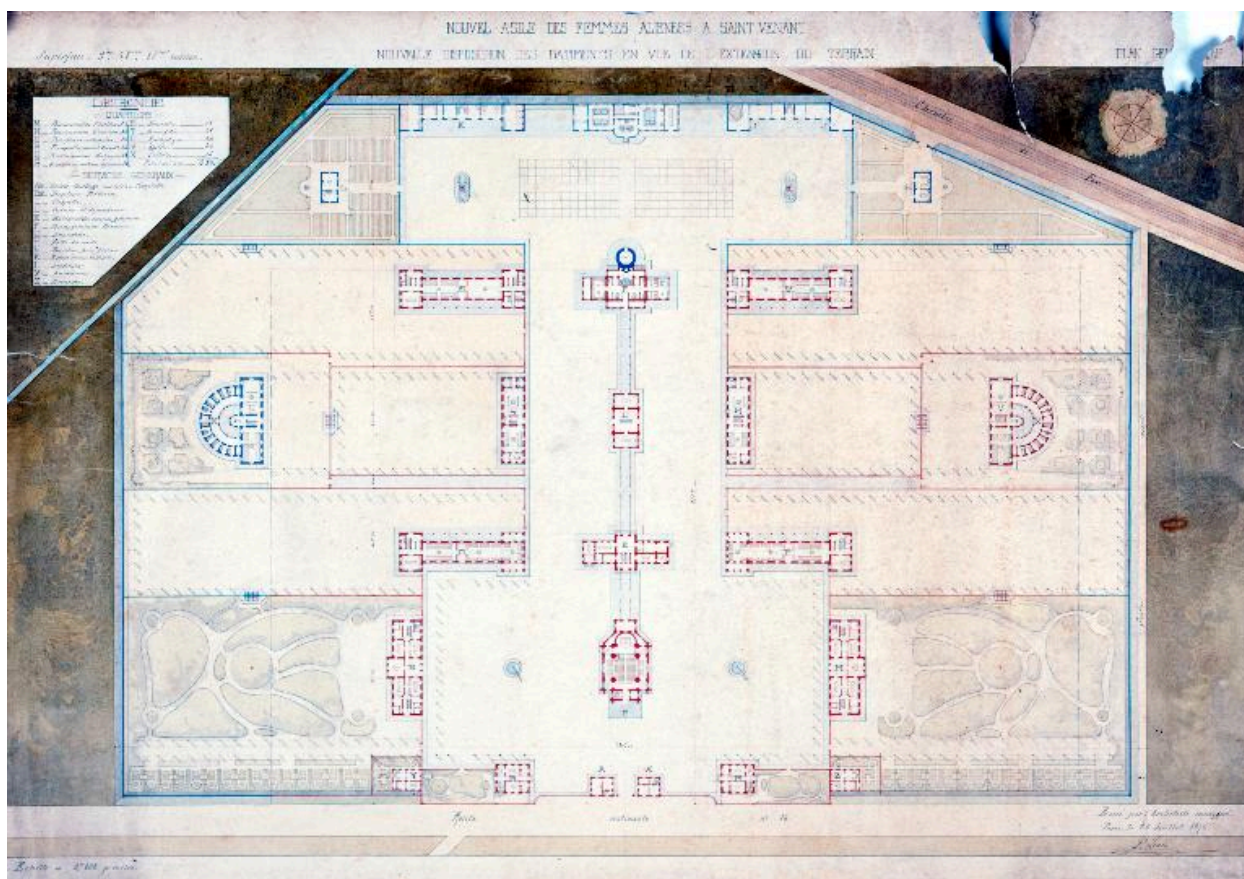

Projet de construction de l'asile par l'architecte Lenoir, plan de distribution générale du rez-de-chaussée, vue générale, 20 juillet 1876 (AD Pas-de-Calais).

IVR31\_20046200002XA

Auteur de l'illustration (reproduction) : Pierre Thibaut

Date de prise de vue : 2004

(c) Région Hauts-de-France - Inventaire général ; (c) Département du Pas-de-Calais - Archives départementales  
reproduction soumise à autorisation du titulaire des droits d'exploitation

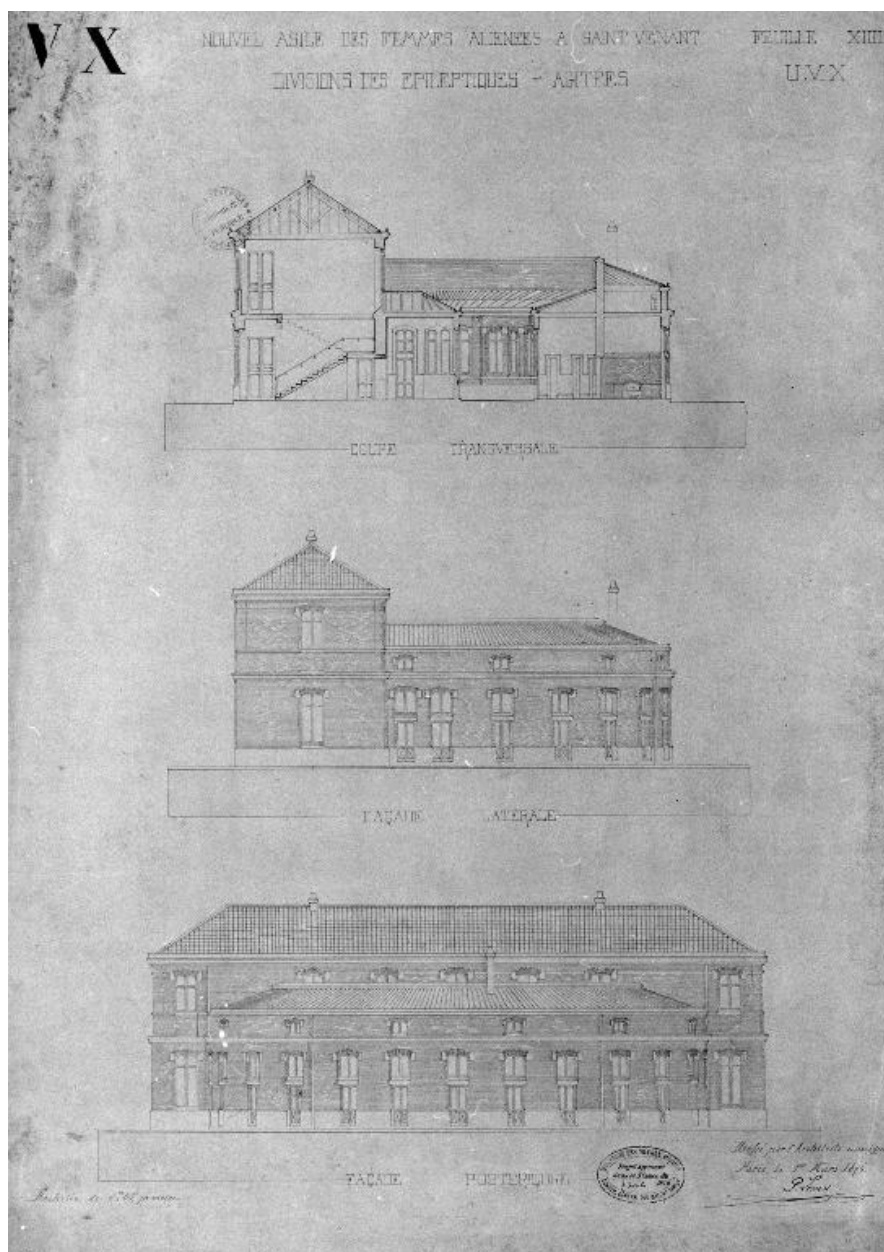

Projet de construction d'un bâtiment d'hospitalisation pour malades agités ou épileptiques, non exécuté selon le dessin ici présent, coupe transversale et élévations latérale et postérieure par l'architecte Lenoir, vue d'ensemble, 1er mars 1875 (AD Pas-de-Calais).

IVR31\_20036200180X

Auteur de l'illustration (reproduction) : Pierre Thibaut

Date de prise de vue : 2003

(c) Région Hauts-de-France - Inventaire général ; (c) Département du Pas-de-Calais - Archives départementales reproduction soumise à autorisation du titulaire des droits d'exploitation

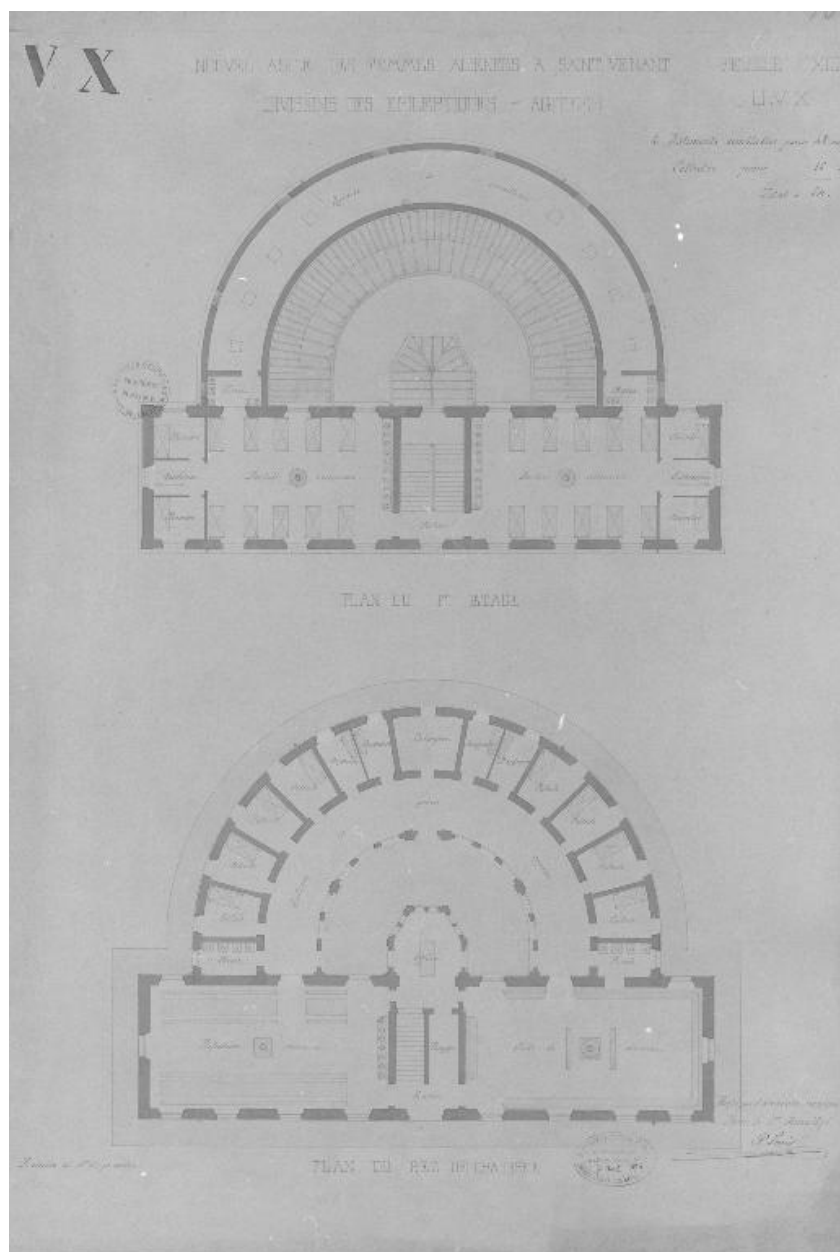

Projet de construction d'un bâtiment d'hospitalisation pour malades agités ou épileptiques, non exécuté selon le dessin ici présent, plans de distribution du rez-de-chaussée et du 1er étage par l'architecte Lenoir, 1er mars 1875, vue d'ensemble (AD Pas-de-Calais).

IVR31\_20036200181X

Auteur de l'illustration (reproduction) : Pierre Thibaut

Date de prise de vue : 2003

(c) Région Hauts-de-France - Inventaire général ; (c) Département du Pas-de-Calais - Archives départementales  
reproduction soumise à autorisation du titulaire des droits d'exploitation

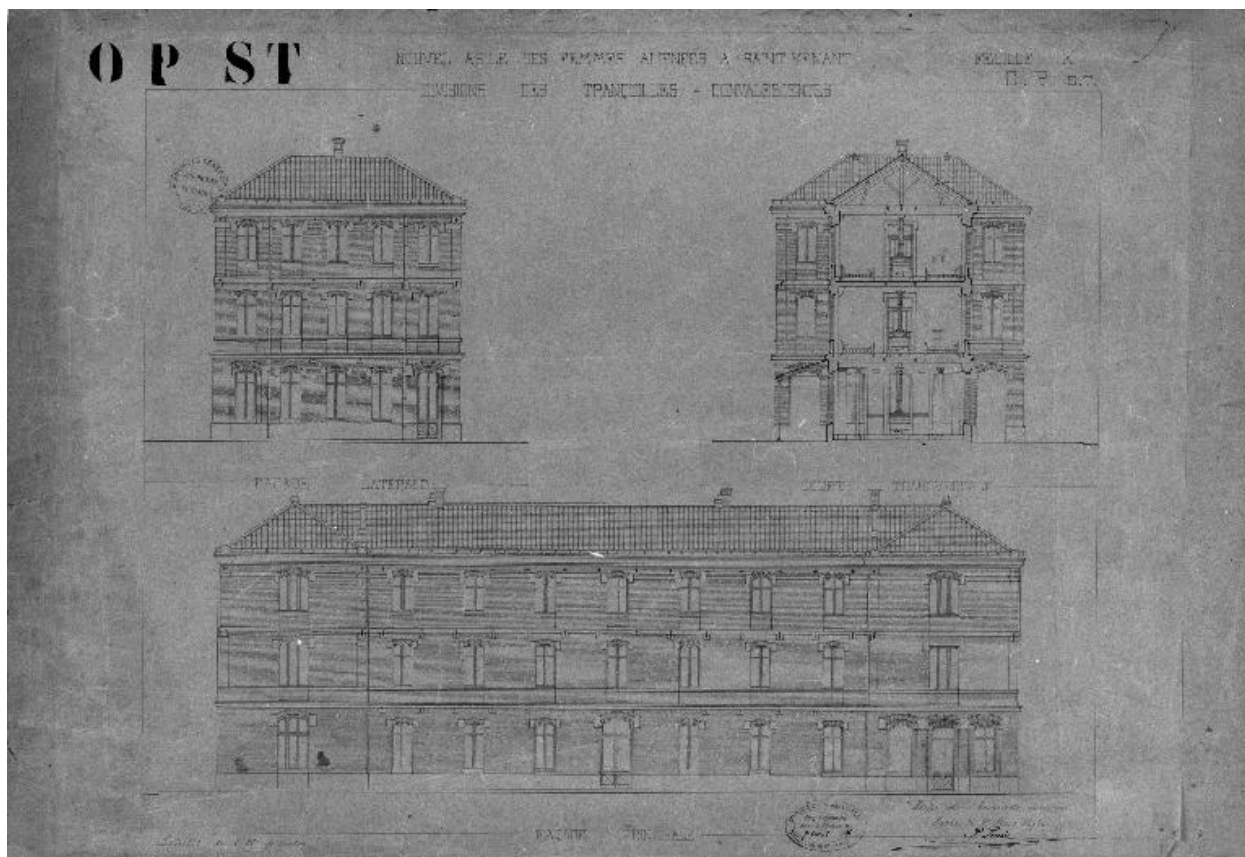

Projet de construction d'un bâtiment d'hospitalisation pour malades tranquilles ou convalescentes, élévations antérieure et latérale, et coupe transversale par l'architecte Lenoir, 1er mars 1876, vue d'ensemble (AD Pas-de-Calais).

IVR31\_20036200179X

Auteur de l'illustration (reproduction) : Pierre Thibaut

Date de prise de vue : 2003

(c) Région Hauts-de-France - Inventaire général ; (c) Département du Pas-de-Calais - Archives départementales  
reproduction soumise à autorisation du titulaire des droits d'exploitation

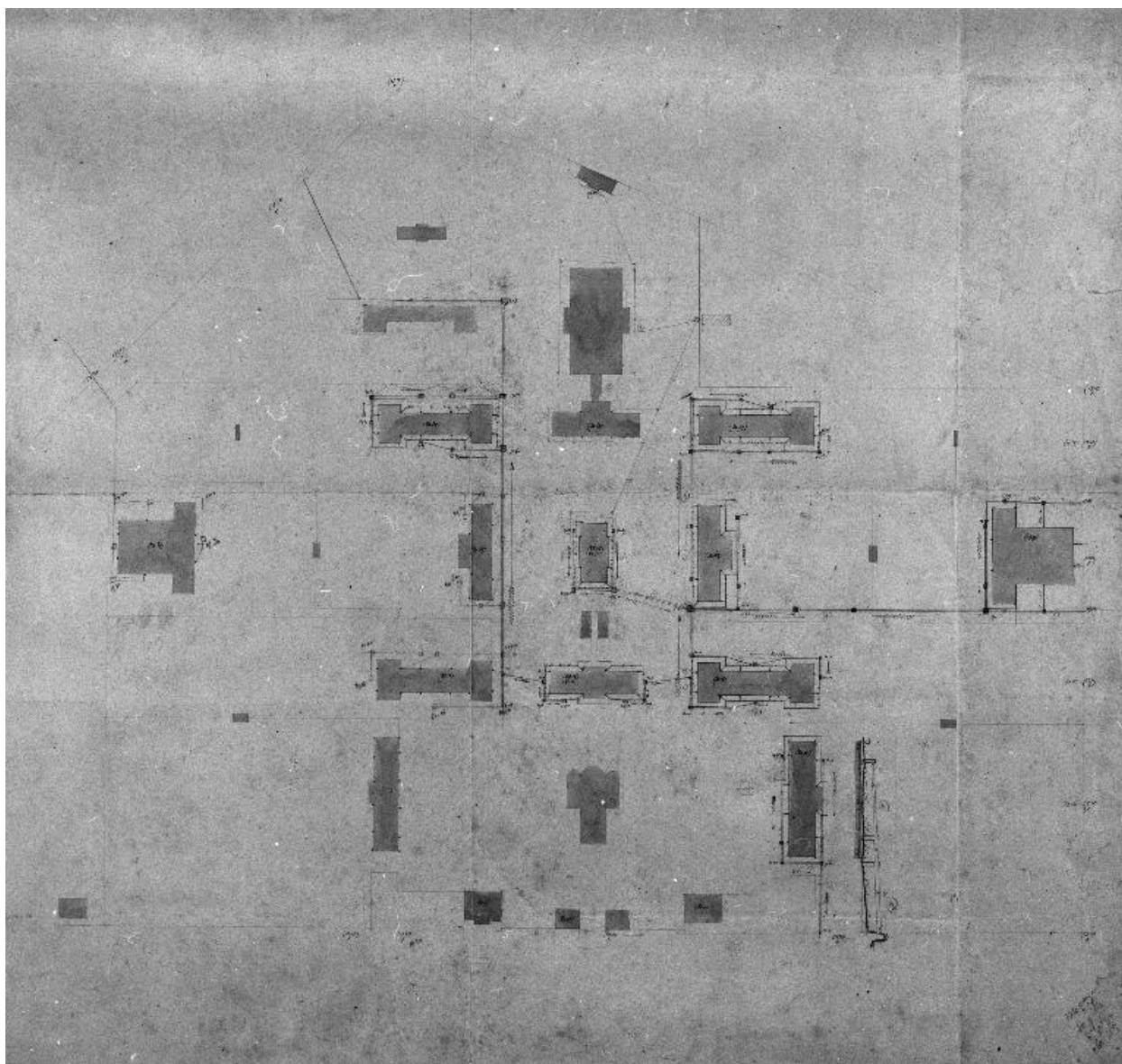

Projet de construction de l'asile par l'architecte Lenoir, plan-masse général établi après certaines modifications apportées au projet initial, vue générale, non daté (vers 1880) AD Pas-de-Calais).

IVR31\_20036200158V

Auteur de l'illustration (reproduction) : Pierre Thibaut

Date de prise de vue : 2003

(c) Région Hauts-de-France - Inventaire général ; (c) Département du Pas-de-Calais - Archives départementales  
reproduction soumise à autorisation du titulaire des droits d'exploitation

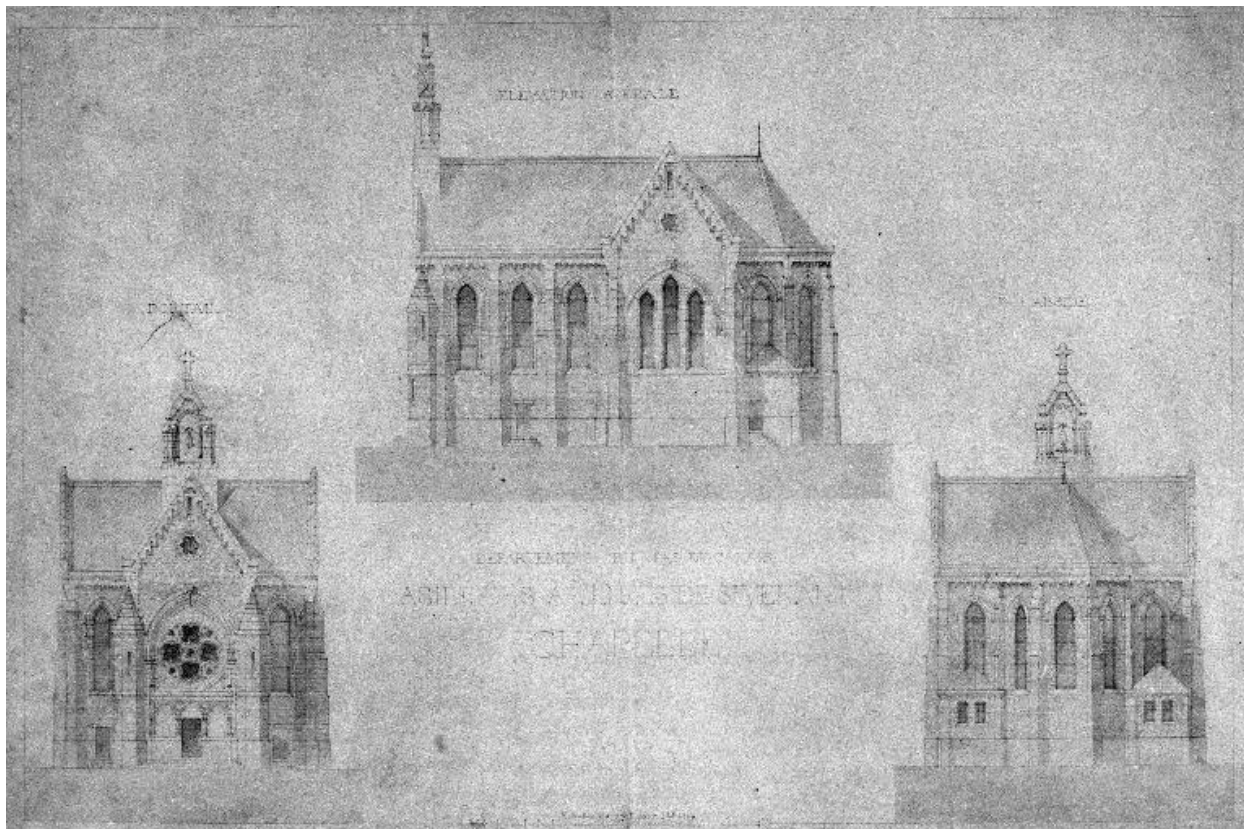

Projet de construction de la chapelle par l'architecte Lenoir, élévations antérieure, postérieure et latérale, vue d'ensemble, non daté (vers 1880) (AD Pas-de-Calais).

IVR31\_20036200168X

Auteur de l'illustration (reproduction) : Pierre Thibaut

Date de prise de vue : 2003

(c) Région Hauts-de-France - Inventaire général ; (c) Département du Pas-de-Calais - Archives départementales  
reproduction soumise à autorisation du titulaire des droits d'exploitation

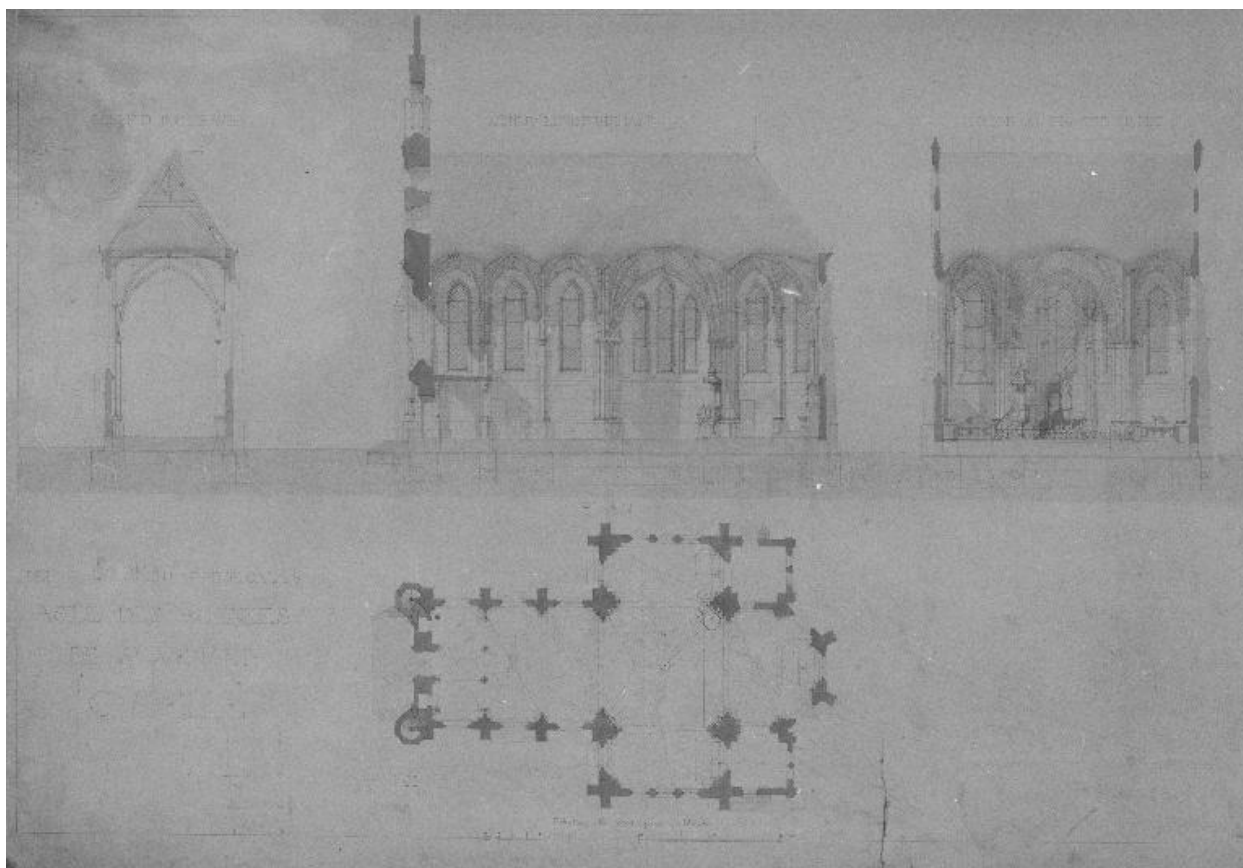

Projet de construction de la chapelle par l'architecte Lenoir, plan de distribution, coupe longitudinale et deux coupes transversales, vue d'ensemble, non daté (vers 1880) (AD Pas-de-Calais).

IVR31\_20036200172X

Auteur de l'illustration (reproduction) : Pierre Thibaut

Date de prise de vue : 2003

(c) Région Hauts-de-France - Inventaire général ; (c) Département du Pas-de-Calais - Archives départementales  
reproduction soumise à autorisation du titulaire des droits d'exploitation

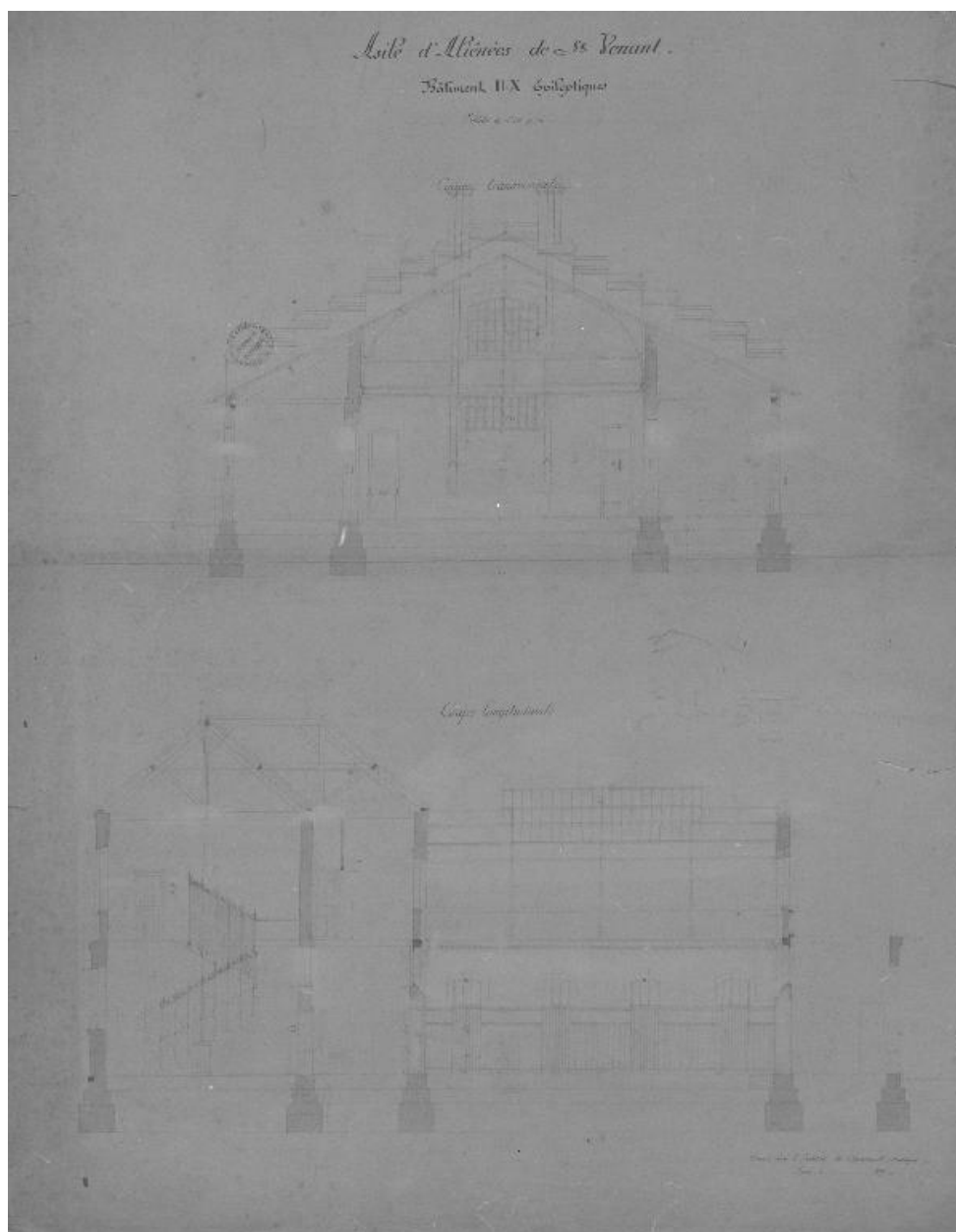

Projet de construction d'un bâtiment d'hospitalisation pour agités et épileptiques par l'architecte départemental, coupes longitudinale et transversale, vue d'ensemble, 1882 (AD Pas-de-Calais).

IVR31\_20036200173X

Auteur de l'illustration (reproduction) : Pierre Thibaut

Date de prise de vue : 2003

(c) Région Hauts-de-France - Inventaire général ; (c) Département du Pas-de-Calais - Archives départementales  
reproduction soumise à autorisation du titulaire des droits d'exploitation

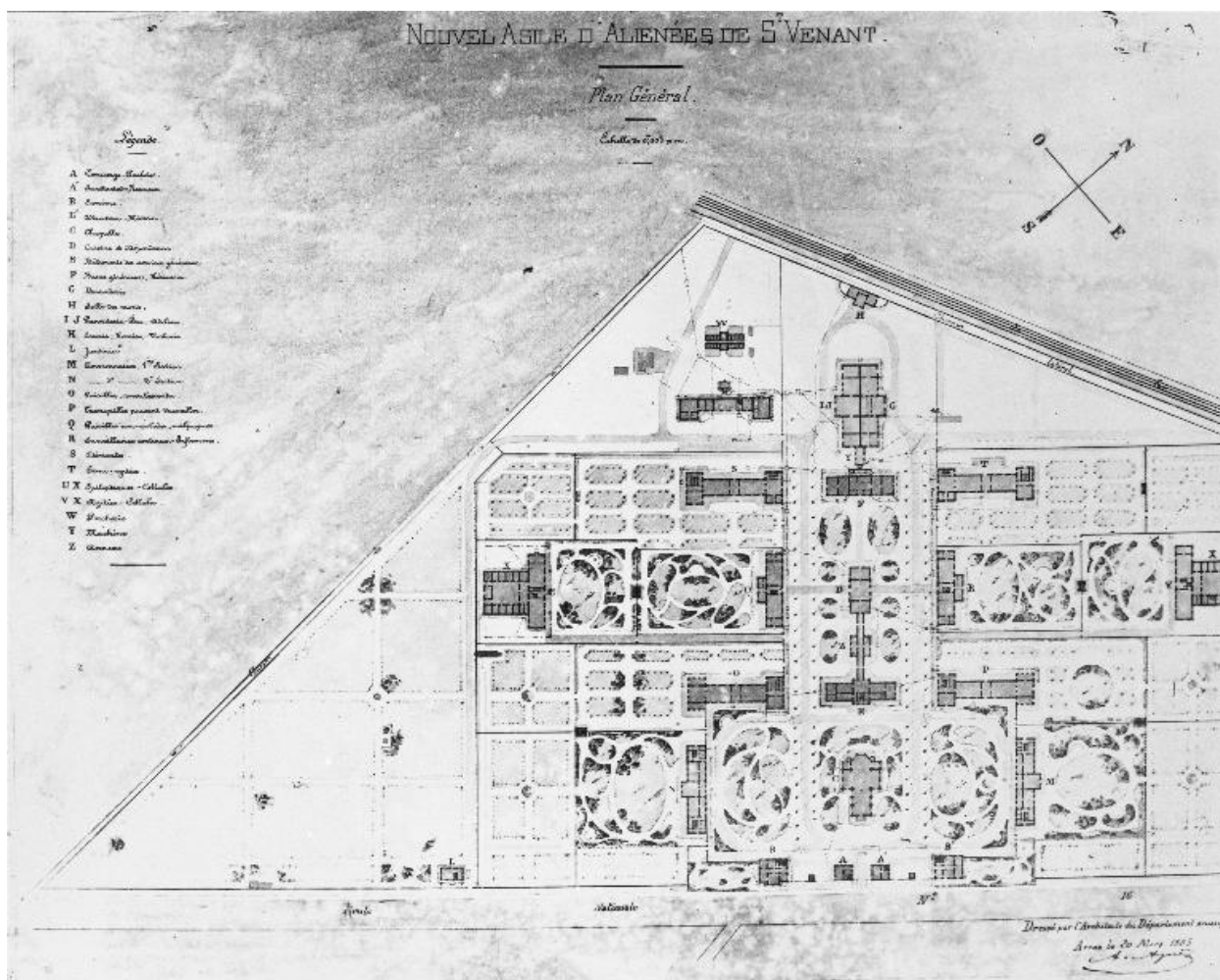

Reproduction photographique du plan de distribution générale du rez-de-chaussée dressé le 20 mars 1885 par l'architecte départemental, plan qui paraît correspondre à l'édifice réellement construit qui diffère sensiblement du projet établi par l'architecte Paul Lenoir en 1875-1876 (AD Pas-de-Calais).

IVR31\_20056200166X

Auteur de l'illustration (reproduction) : Pierre Thibaut

Date de prise de vue : 2005

(c) Région Hauts-de-France - Inventaire général ; (c) Département du Nord - Archives départementales  
reproduction soumise à autorisation du titulaire des droits d'exploitation



Vue de l'établissement tel qu'il se présentait au moment de son ouverture en 1885, montrant, au premier plan, la cuisine à gauche et une annexe à droite avec, dans le fond sur la gauche, le bâtiment abritant le service des bains généraux (AD Pas-de-Calais).

IVR31\_20056200150X

Auteur de l'illustration (reproduction) : Pierre Thibaut

Date de prise de vue : 2005

(c) Région Hauts-de-France - Inventaire général ; (c) Département du Nord - Archives départementales  
reproduction soumise à autorisation du titulaire des droits d'exploitation



Vue de l'établissement tel qu'il se présentait au moment de son ouverture en 1885, montrant, au premier plan, le bâtiment d'hospitalisation dit pavillon 4 avec, sur la droite, le bâtiment d'hospitalisation dit pavillon 2 (AD Pas-de-Calais).

IVR31\_20056200151X

Auteur de l'illustration (reproduction) : Pierre Thibaut

Date de prise de vue : 2005

(c) Région Hauts-de-France - Inventaire général ; (c) Département du Nord - Archives départementales  
reproduction soumise à autorisation du titulaire des droits d'exploitation



Vue de l'établissement tel qu'il se présentait au moment de son ouverture en 1885, montrant, au premier plan sur la gauche, le bâtiment d'hospitalisation dit pavillon 9, sur la droite le bâtiment de l'administration et, dans le fond, la cuisine avec sur son arrière les bains généraux (AD Pas-de-Calais).

IVR31\_20056200152X

Auteur de l'illustration (reproduction) : Pierre Thibaut

Date de prise de vue : 2005

(c) Région Hauts-de-France - Inventaire général ; (c) Département du Nord - Archives départementales  
reproduction soumise à autorisation du titulaire des droits d'exploitation



Vue de l'établissement tel qu'il se présentait au moment de son ouverture en 1885, prise du nord-ouest montrant, au premier plan, la porcherie avec derrière, le bâtiment abritant les étables et la remise auquel est accolé le château d'eau et, sur la gauche, celui abritant la buanderie, la boulangerie et les ateliers (AD Pas-de-Calais).

IVR31\_20056200165X

Auteur de l'illustration (reproduction) : Pierre Thibaut

Date de prise de vue : 2005

(c) Région Hauts-de-France - Inventaire général ; (c) Département du Nord - Archives départementales  
reproduction soumise à autorisation du titulaire des droits d'exploitation

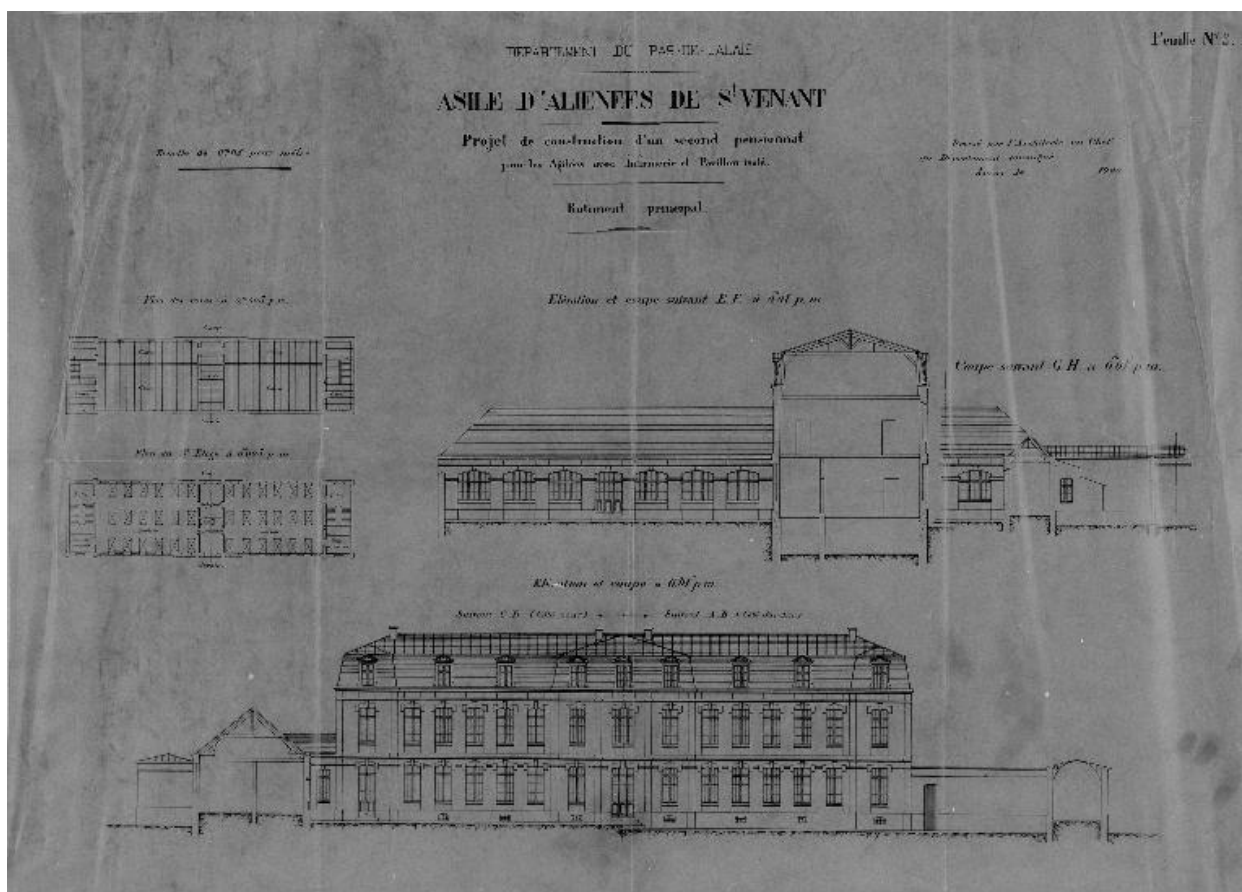

Projet de construction d'un second pensionnat pour les agités par l'architecte départemental, bâtiment principal, élévation antérieure, coupe transversale et plan des sous-sol et 1er étage, vue d'ensemble, 1900 (AD Pas-de-Calais).

IVR31\_20036200177X

Auteur de l'illustration (reproduction) : Pierre Thibaut

Date de prise de vue : 2003

(c) Région Hauts-de-France - Inventaire général ; (c) Département du Pas-de-Calais - Archives départementales reproduction soumise à autorisation du titulaire des droits d'exploitation

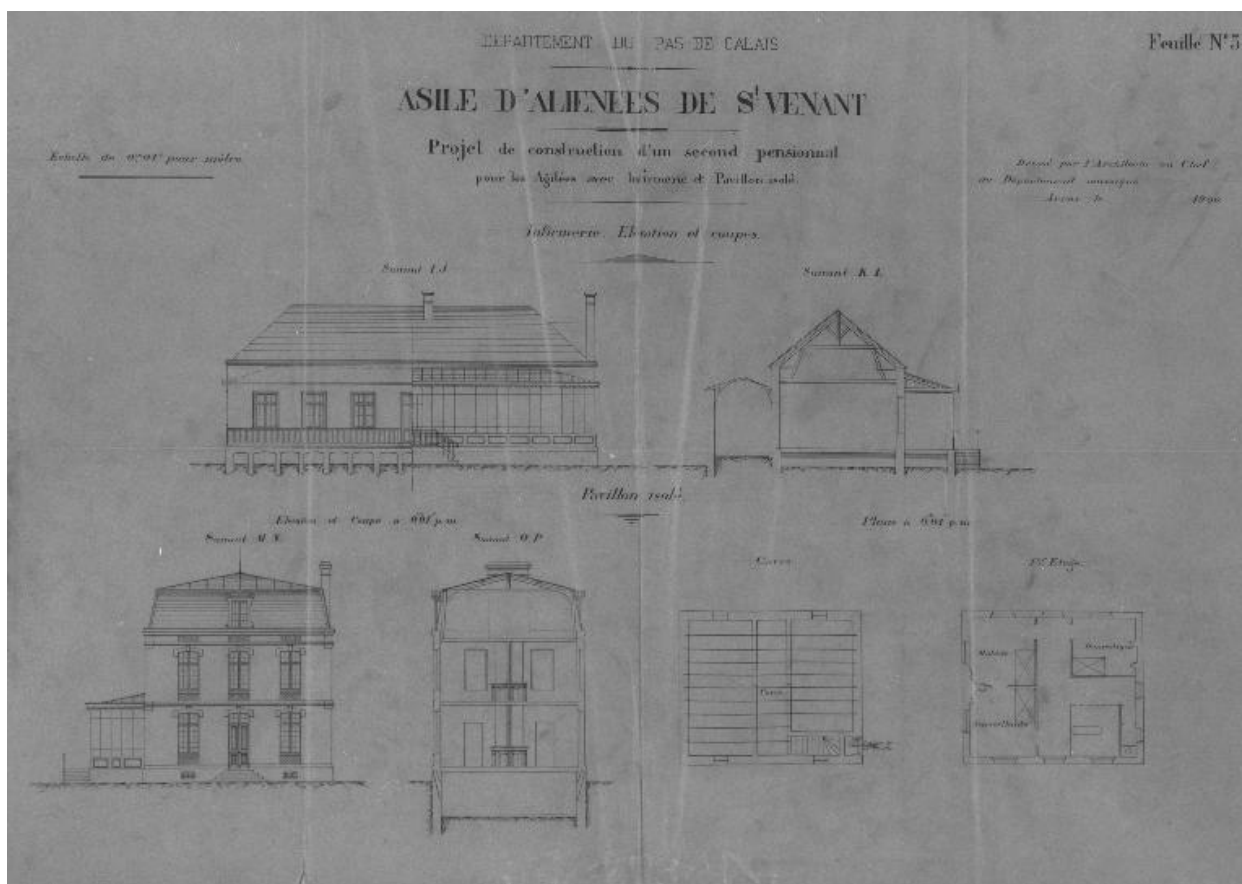

Projet de construction d'un second pensionnat pour les agités avec un bâtiment pour l'infirmerie et un pavillon d'isolement par l'architecte départemental, élévation antérieure et coupe transversale de l'infirmerie, élévation antérieure, coupe transversale et plan des sous-sol et 1er étage du pavillon d'isolement, vue d'ensemble, 1900 (AD Pas-de-Calais).

IVR31\_20036200176X

Auteur de l'illustration (reproduction) : Pierre Thibaut

Date de prise de vue : 2003

(c) Région Hauts-de-France - Inventaire général ; (c) Département du Pas-de-Calais - Archives départementales  
reproduction soumise à autorisation du titulaire des droits d'exploitation

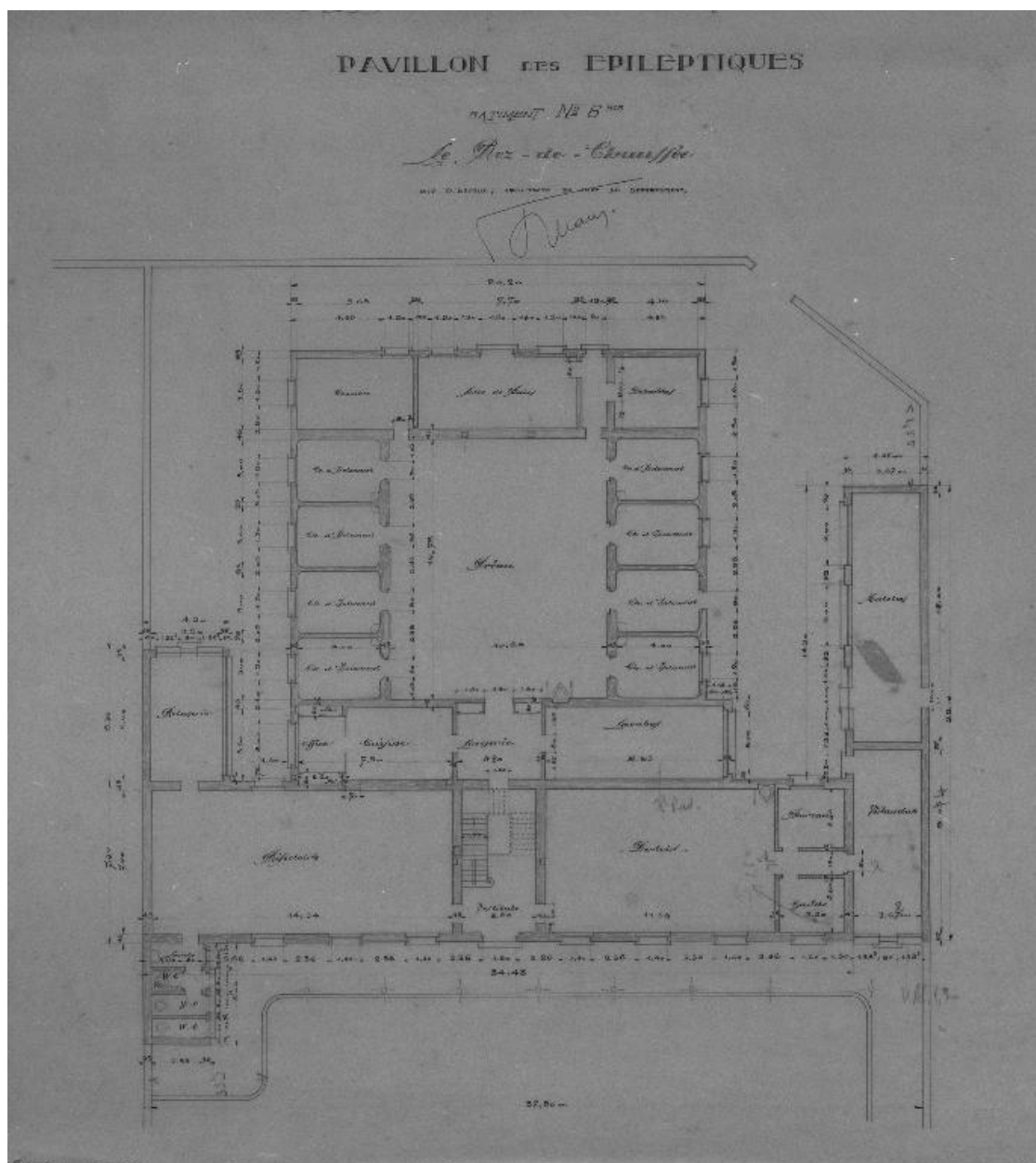

Projet de construction d'un nouveau bâtiment d'hospitalisation pour malades épileptiques dit pavillon 6 bis par l'architecte Decaux, plan de distribution de rez-de-chaussée, vue générale, 28 février 1929 (AD Pas-de-Calais).

IVR31\_20036200175X

Auteur de l'illustration (reproduction) : Pierre Thibaut

Date de prise de vue : 2003

(c) Région Hauts-de-France - Inventaire général ; (c) Département du Pas-de-Calais - Archives départementales reproduction soumise à autorisation du titulaire des droits d'exploitation

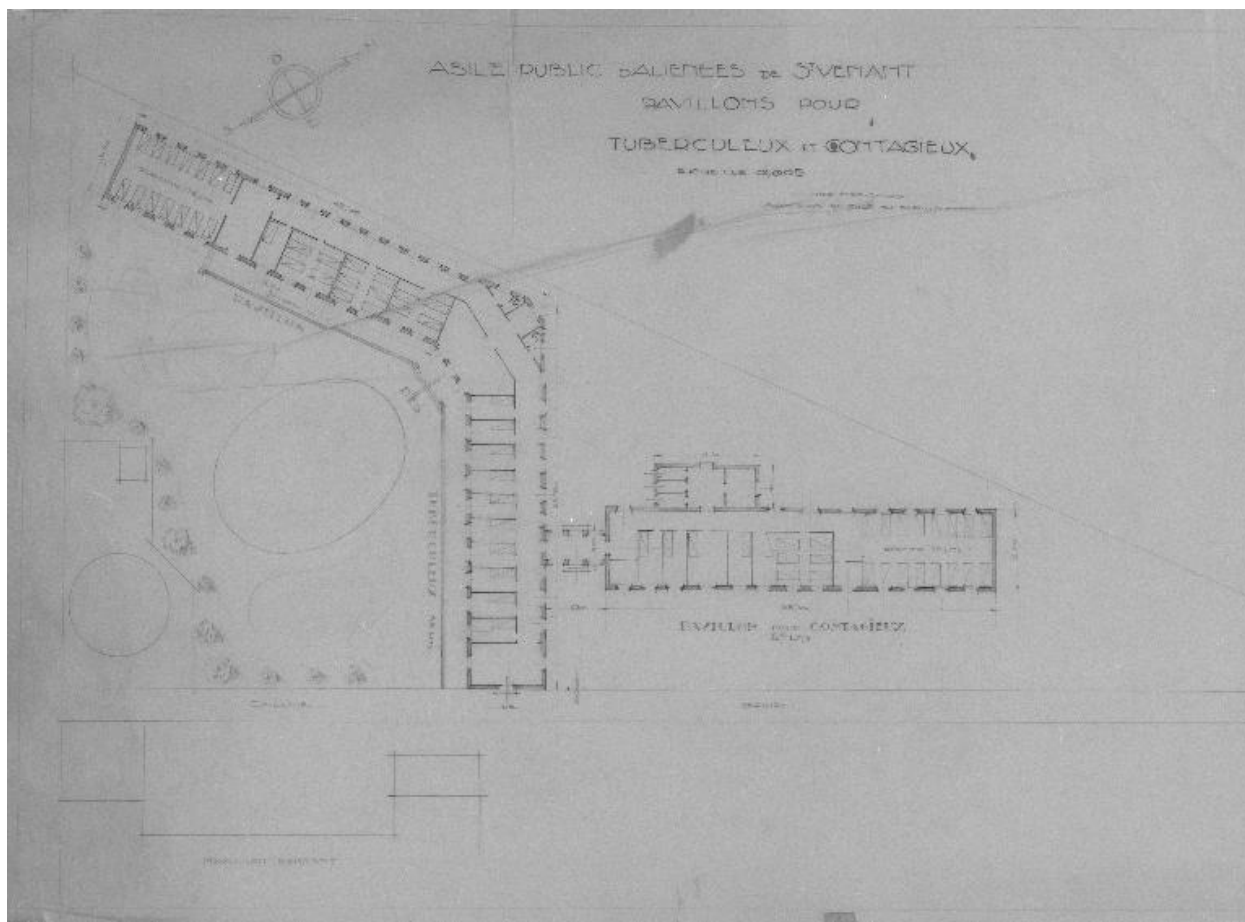

Projet de construction d'un bâtiment d'hospitalisation pour tuberculeux et contagieux par l'architecte Decaux, projet non réalisé, plan de distribution du rez-de-chaussée, vue générale, sans date (vers 1937) (AD Pas-de-Calais).

IVR31\_20036200169X

Auteur de l'illustration (reproduction) : Pierre Thibaut

Date de prise de vue : 2003

(c) Région Hauts-de-France - Inventaire général ; (c) Département du Pas-de-Calais - Archives départementales reproduction soumise à autorisation du titulaire des droits d'exploitation

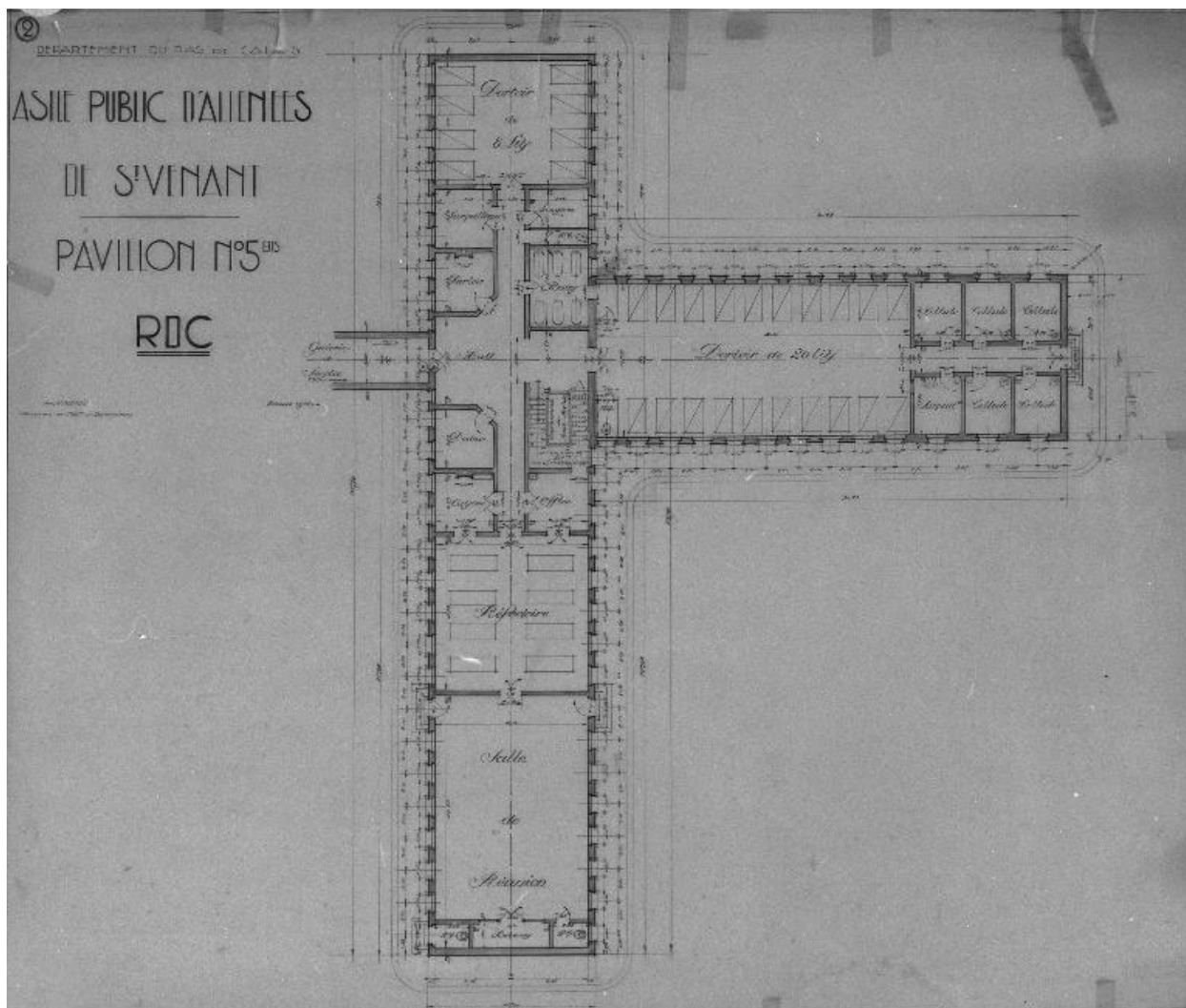

Projet de construction d'un nouveau bâtiment d'hospitalisation dit pavillon 5 bis par l'architecte Decaux, plan de distribution du rez-de-chaussée, vue générale, sans date (vers 1937) (AD Pas-de-Calais).

IVR31\_20036200198X

Auteur de l'illustration (reproduction) : Pierre Thibaut

Date de prise de vue : 2003

(c) Région Hauts-de-France - Inventaire général ; (c) Département du Pas-de-Calais - Archives départementales reproduction soumise à autorisation du titulaire des droits d'exploitation

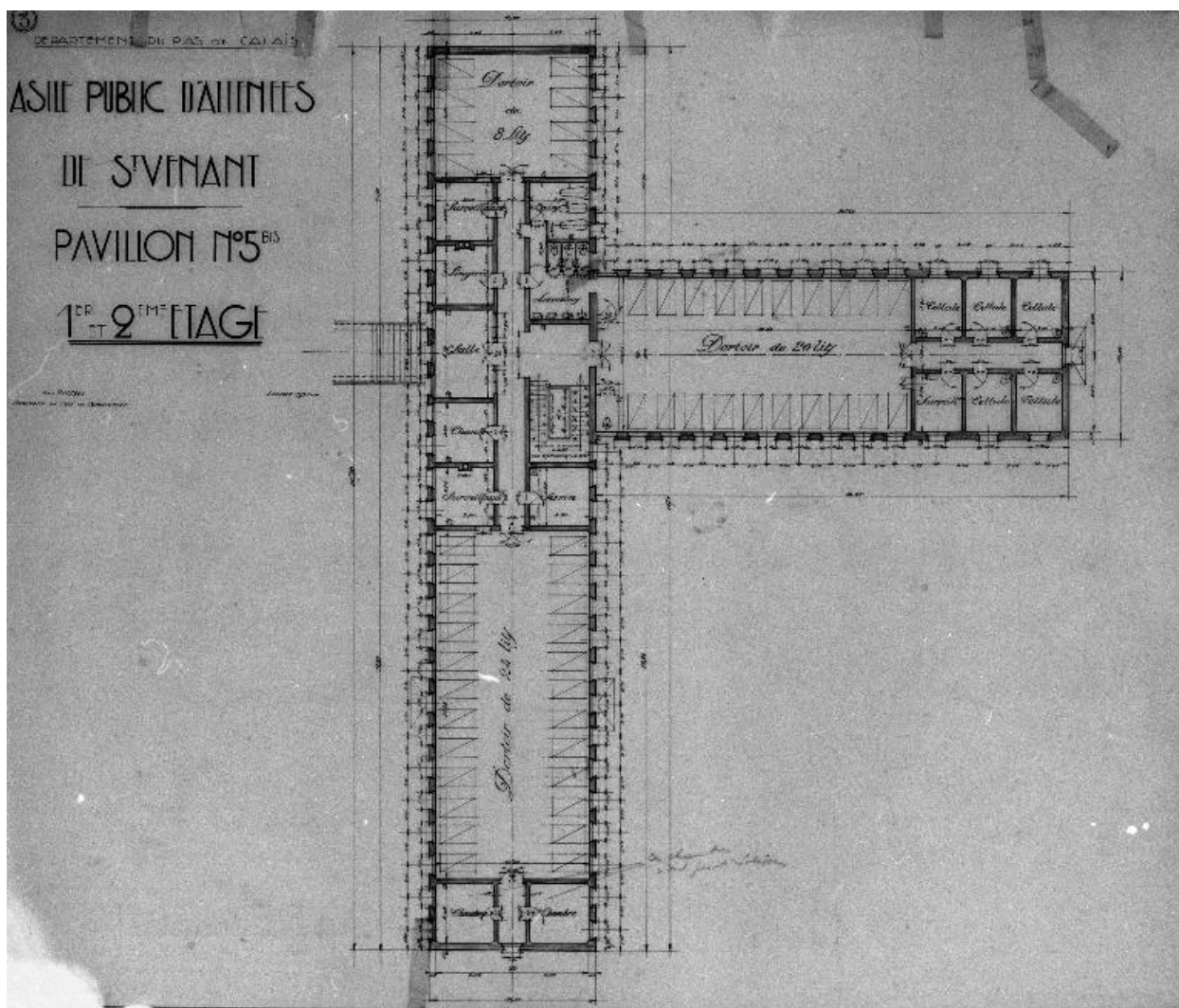

Projet de construction d'un nouveau bâtiment d'hospitalisation dit pavillon 5 bis par l'architecte Decaux, plan de distribution d'un étage, vue générale, sans date (vers 1937) (AD Pas-de-Calais).

IVR31\_20036200199X

Auteur de l'illustration (reproduction) : Pierre Thibaut

Date de prise de vue : 2003

(c) Région Hauts-de-France - Inventaire général ; (c) Département du Pas-de-Calais - Archives départementales  
reproduction soumise à autorisation du titulaire des droits d'exploitation

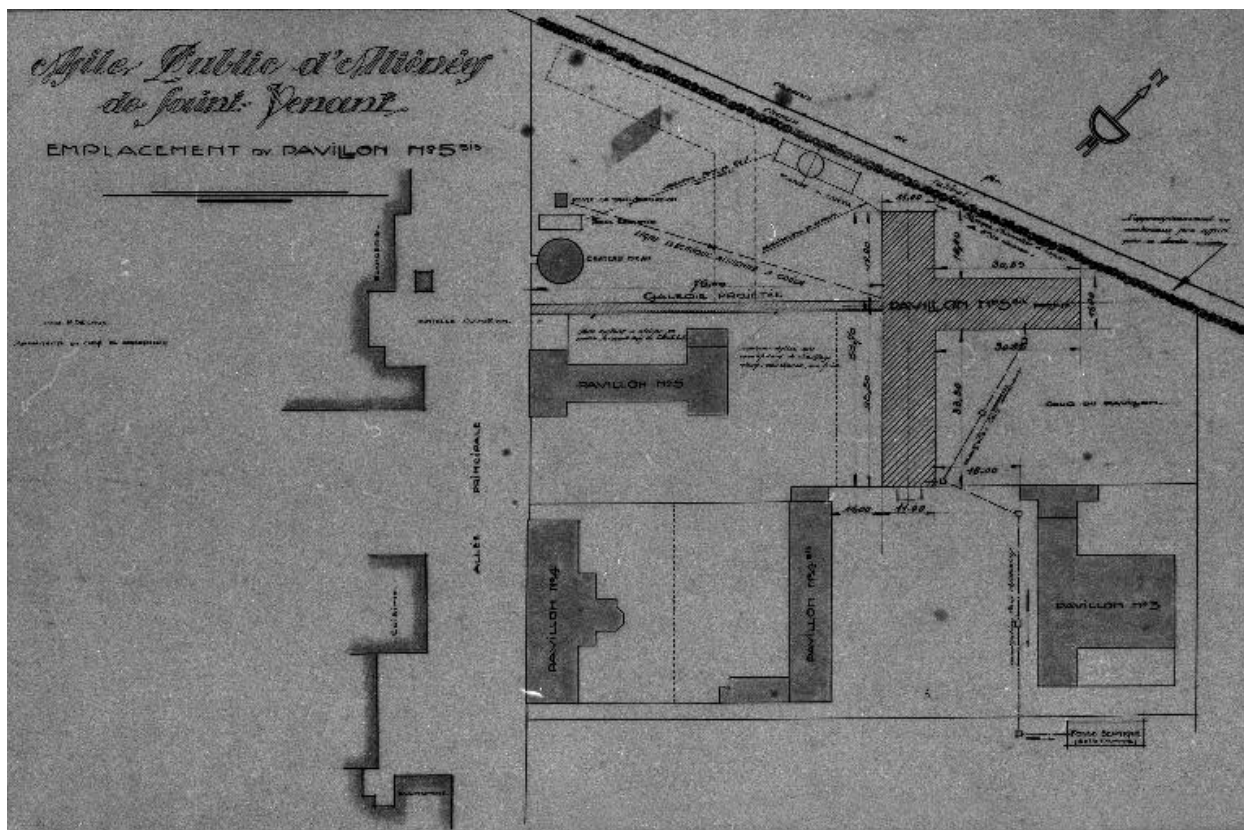

Projet de construction d'un nouveau bâtiment d'hospitalisation dit pavillon 5 bis par l'architecte Decaux, plan de situation, vue générale, sans date (vers 1937) (AD Pas-de-Calais).

IVR31\_20036200202X

Auteur de l'illustration (reproduction) : Pierre Thibaut

Date de prise de vue : 2003

(c) Région Hauts-de-France - Inventaire général ; (c) Département du Pas-de-Calais - Archives départementales reproduction soumise à autorisation du titulaire des droits d'exploitation

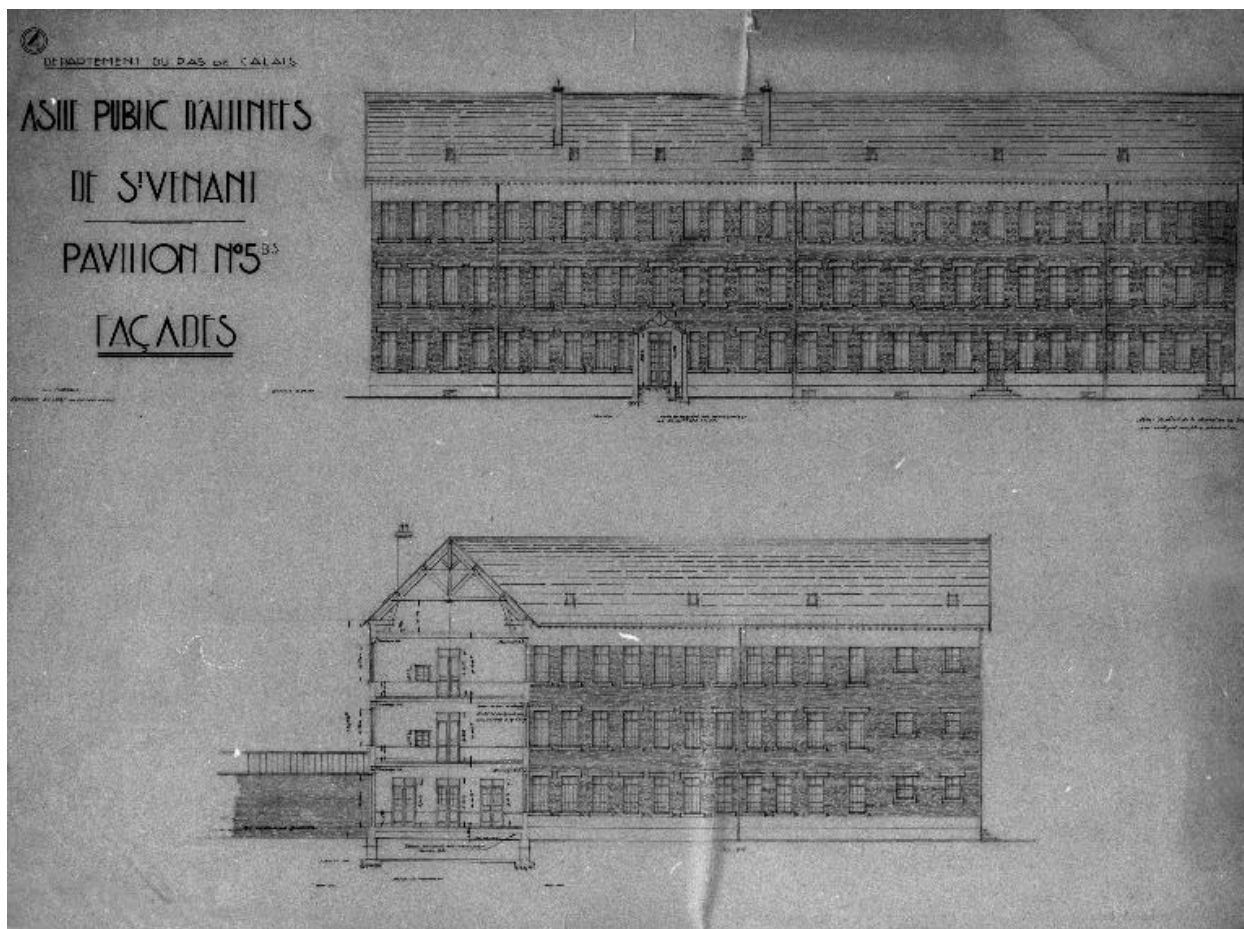

Projet de construction d'un nouveau bâtiment d'hospitalisation dit pavillon 5 bis, élévation antérieure du corps principal et élévation de l'aile en retour sur l'arrière par l'architecte Decaux, sans date (vers 1937), vue d'ensemble (AD Pas-de-Calais).

IVR31\_20036200200X

Auteur de l'illustration (reproduction) : Pierre Thibaut

Date de prise de vue : 2003

(c) Région Hauts-de-France - Inventaire général ; (c) Département du Pas-de-Calais - Archives départementales  
reproduction soumise à autorisation du titulaire des droits d'exploitation

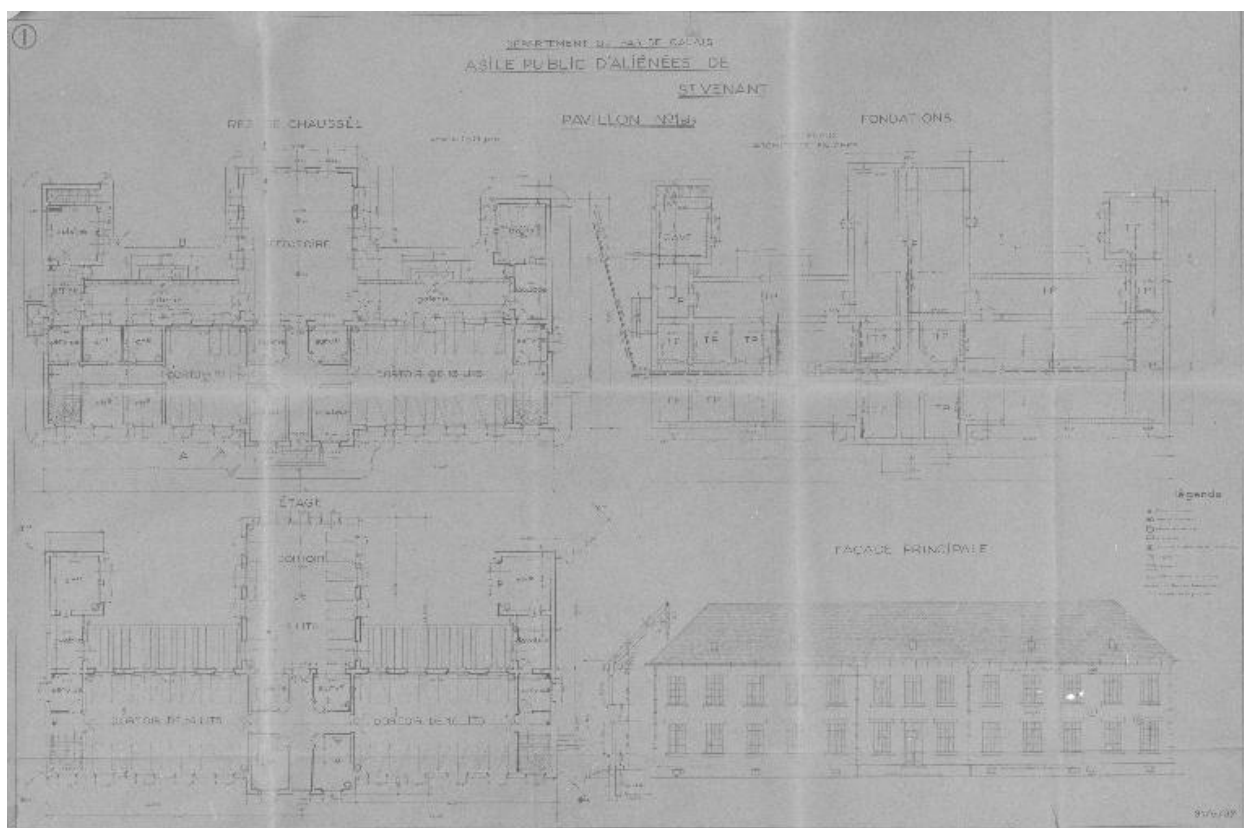

Projet de construction d'un nouveau bâtiment d'hospitalisation dit pavillon 1 bis, élévation antérieure et plan de distribution du sous-sol, du rez-de-chaussée et d'un étage par l'architecte Decaux, 31 mai 1937, vue d'ensemble (AD Pas-de-Calais).

IVR31\_20036200171X

Auteur de l'illustration (reproduction) : Pierre Thibaut

Date de prise de vue : 2003

(c) Région Hauts-de-France - Inventaire général ; (c) Département du Pas-de-Calais - Archives départementales reproduction soumise à autorisation du titulaire des droits d'exploitation

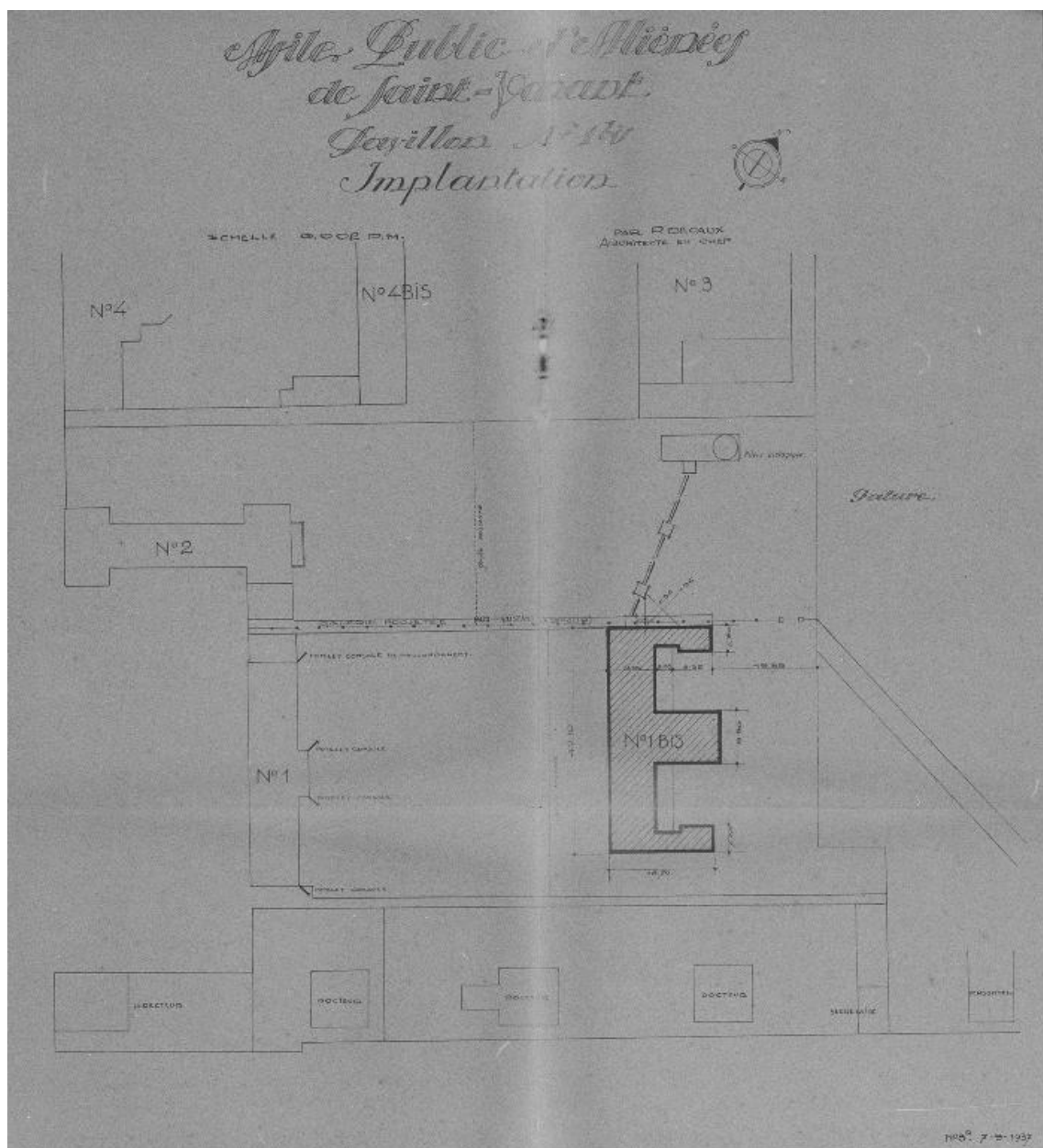

Projet de construction d'un nouveau bâtiment d'hospitalisation dit pavillon 1 bis, plan de situation par l'architecte Decaux, 7 septembre 1937, vue générale (AD Pas-de-Calais).

IVR31\_20036200174X

Auteur de l'illustration (reproduction) : Pierre Thibaut

Date de prise de vue : 2003

(c) Région Hauts-de-France - Inventaire général ; (c) Département du Pas-de-Calais - Archives départementales  
reproduction soumise à autorisation du titulaire des droits d'exploitation

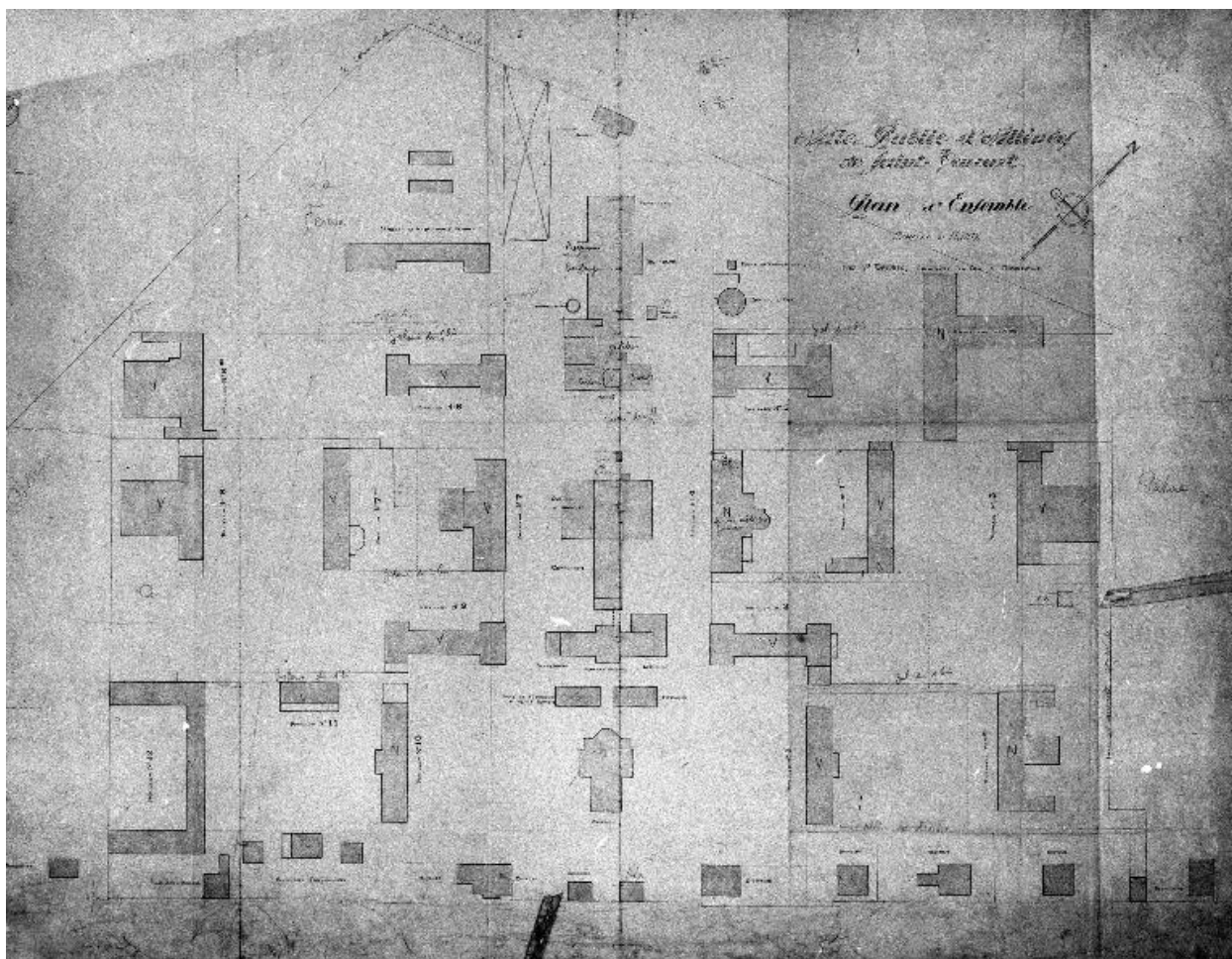

Plan-masse général où sont figurés deux bâtiments d'hospitalisation nouvellement construits dits pavillons 1 bis et 5 bis par l'architecte Decaux, vue générale, sans date (vers 1937) (AD Pas-de-Calais).

IVR31\_20036200201X

Auteur de l'illustration (reproduction) : Pierre Thibaut

Date de prise de vue : 2003

(c) Région Hauts-de-France - Inventaire général ; (c) Département du Pas-de-Calais - Archives départementales  
reproduction soumise à autorisation du titulaire des droits d'exploitation

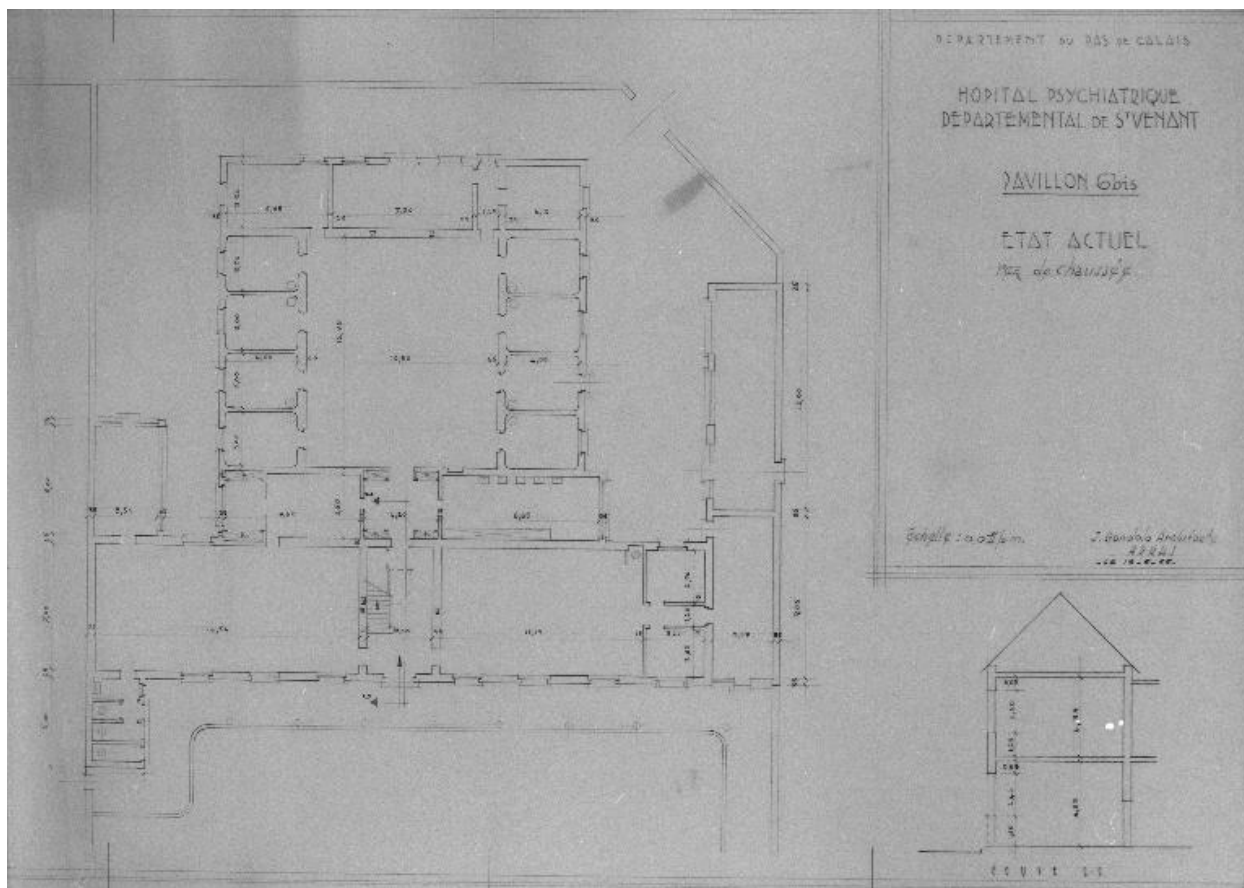

Bâtiment d'hospitalisation pour malades épileptiques dit pavillon 6 bis, plan de distribution du rez-de-chaussée par l'architecte Gondolo, 13 mai 1955, vue générale (AD Pas-de-Calais).

IVR31\_20036200170X

Auteur de l'illustration (reproduction) : Pierre Thibaut

Date de prise de vue : 2003

(c) Région Hauts-de-France - Inventaire général ; (c) Département du Pas-de-Calais - Archives départementales reproduction soumise à autorisation du titulaire des droits d'exploitation

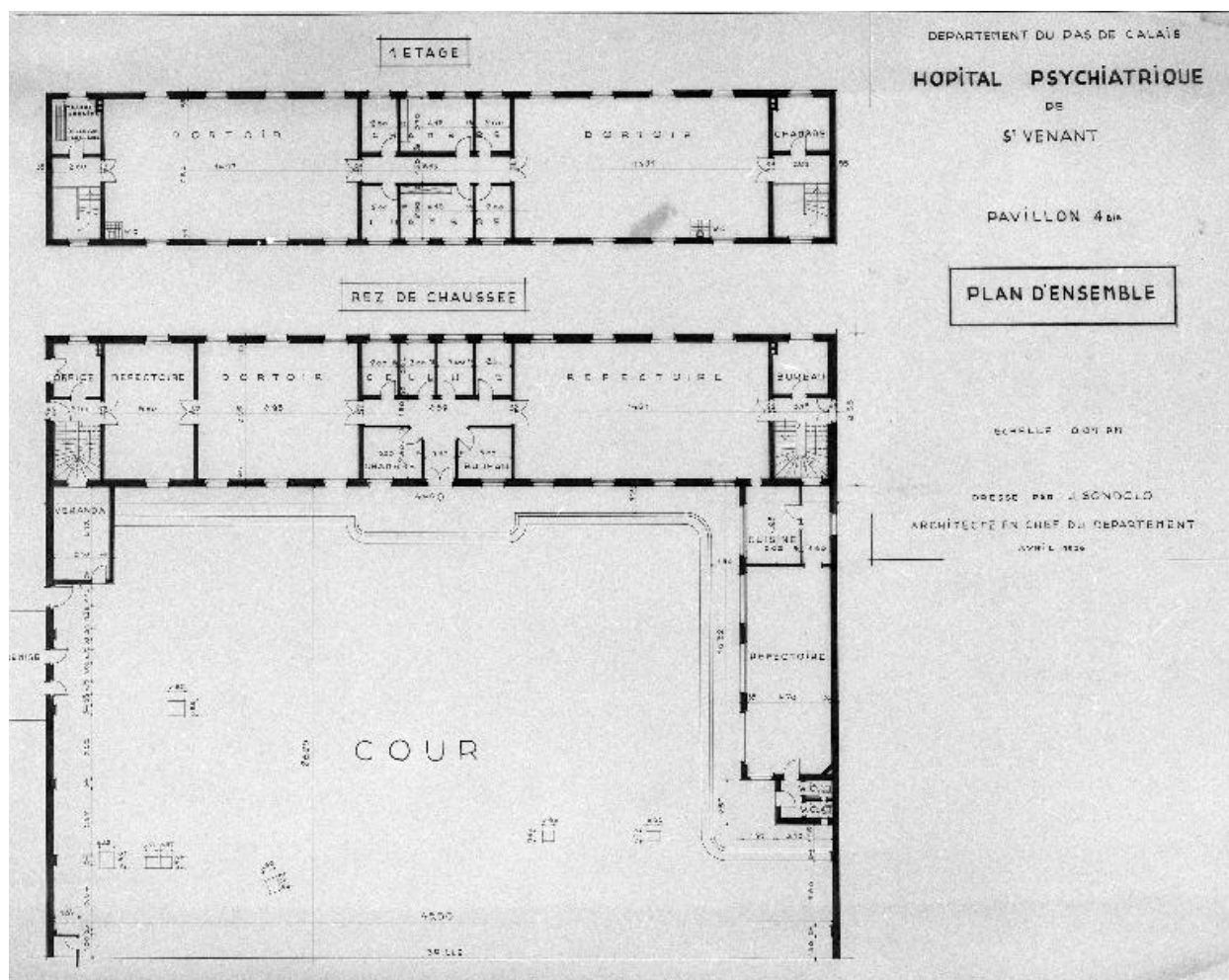

Bâtiment d'hospitalisation dit pavillon 4 bis, plan de distribution du rez-de-chaussée et du 1er étage par l'architecte Gondolo, avril 1956, vue d'ensemble (AD Pas-de-Calais).

IVR31\_20036200197X

Auteur de l'illustration (reproduction) : Pierre Thibaut

Date de prise de vue : 2003

(c) Région Hauts-de-France - Inventaire général ; (c) Département du Pas-de-Calais - Archives départementales  
reproduction soumise à autorisation du titulaire des droits d'exploitation

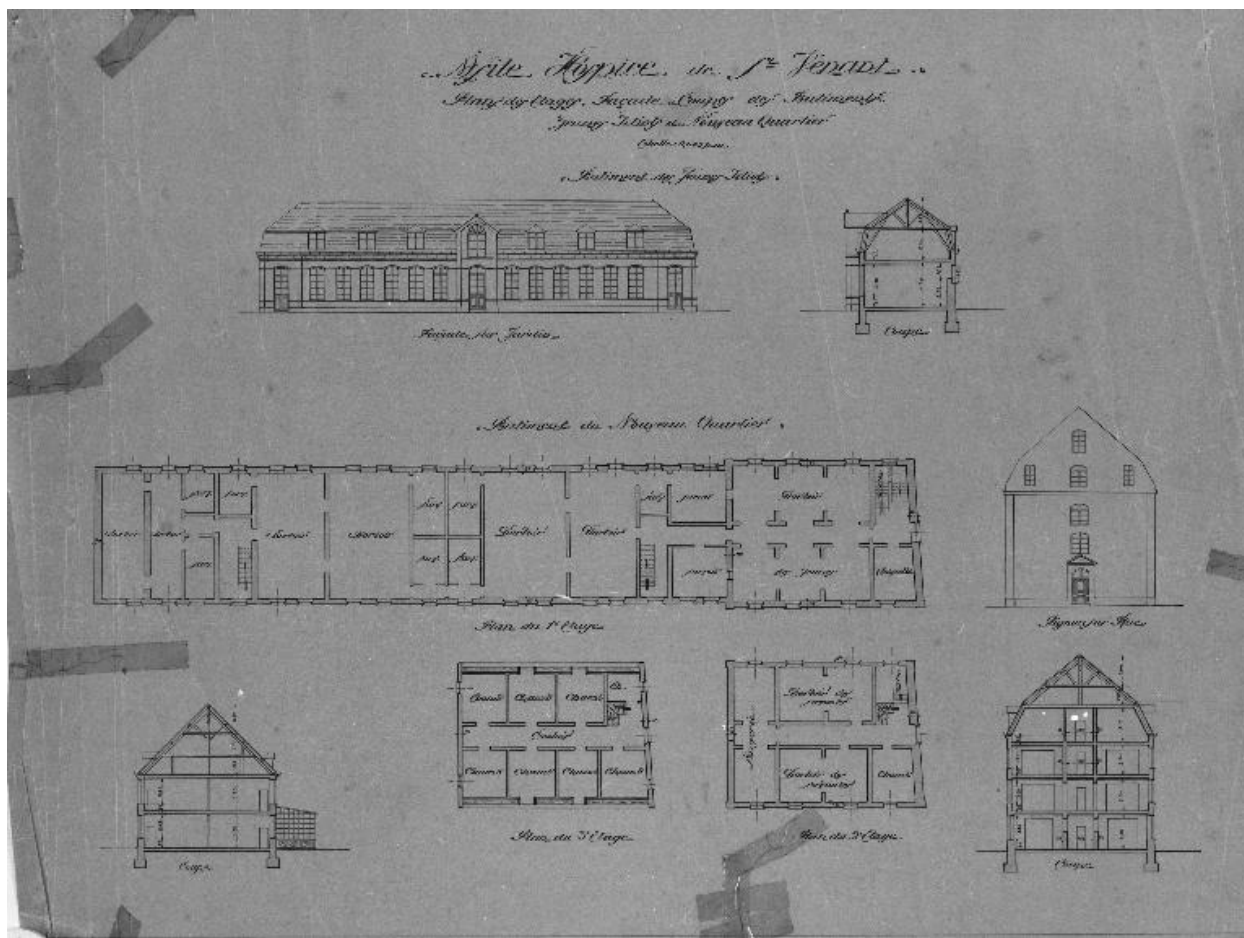

Projet de construction d'un bâtiment d'hospitalisation pour jeunes idiots et d'un bâtiment d'hospitalisation pour le nouveau quartier, élévation antérieure et coupe transversale du bâtiment des jeunes idiots, élévation latérale, coupes transversales et plan des 1er, 2e et 3e étages du bâtiment du nouveau quartier, non daté, vue d'ensemble (AD Pas-de-Calais).

IVR31\_20036200178X

Auteur de l'illustration (reproduction) : Pierre Thibaut

Date de prise de vue : 2003

(c) Région Hauts-de-France - Inventaire général ; (c) Département du Pas-de-Calais - Archives départementales  
reproduction soumise à autorisation du titulaire des droits d'exploitation



Plan cadastral de 1964, renouvelé en 1978, section AB, vue générale (AD Pas-de-Calais).

IVR31\_20056200003X

Auteur de l'illustration (reproduction) : Pierre Thibaut

Date de prise de vue : 2003

(c) Région Hauts-de-France - Inventaire général ; (c) Département du Pas-de-Calais - Archives départementales  
reproduction soumise à autorisation du titulaire des droits d'exploitation



Entrée principale encadrée des deux pavillons de la conciergerie, élévation antérieure donnant sur la route, vue de trois quarts gauche (coll. part.).

IVR31\_20056200148X

Auteur de l'illustration (reproduction) : Pierre Thibaut

Date de prise de vue : 2005

(c) Région Hauts-de-France - Inventaire général ; (c) Collection particulière. Droits réservés  
reproduction soumise à autorisation du titulaire des droits d'exploitation



Entrée principale encadrée des deux pavillons de la conciergerie, élévation antérieure donnant sur la route, vue de face montrant la façade de la chapelle au second plan dans l'axe (coll. part.).

IVR31\_20056200149X

Auteur de l'illustration (reproduction) : Pierre Thibaut

Date de prise de vue : 2005

(c) Région Hauts-de-France - Inventaire général ; (c) Collection particulière. Droits réservés  
reproduction soumise à autorisation du titulaire des droits d'exploitation



Chapelle, élévation latérale gauche, vue générale prise de face (coll. part.).

IVR31\_20056200147X

Auteur de l'illustration (reproduction) : Pierre Thibaut

Date de prise de vue : 2005

(c) Région Hauts-de-France - Inventaire général ; (c) Collection particulière. Droits réservés  
reproduction soumise à autorisation du titulaire des droits d'exploitation



Pavillons de la conciergerie encadrant l'entrée principale, élévations postérieures, vue de trois quarts droit montrant l'habitation du directeur dans le fond (coll. part.).

IVR31\_20056200145X

Auteur de l'illustration (reproduction) : Pierre Thibaut

Date de prise de vue : 2005

(c) Région Hauts-de-France - Inventaire général ; (c) Collection particulière. Droits réservés  
reproduction soumise à autorisation du titulaire des droits d'exploitation

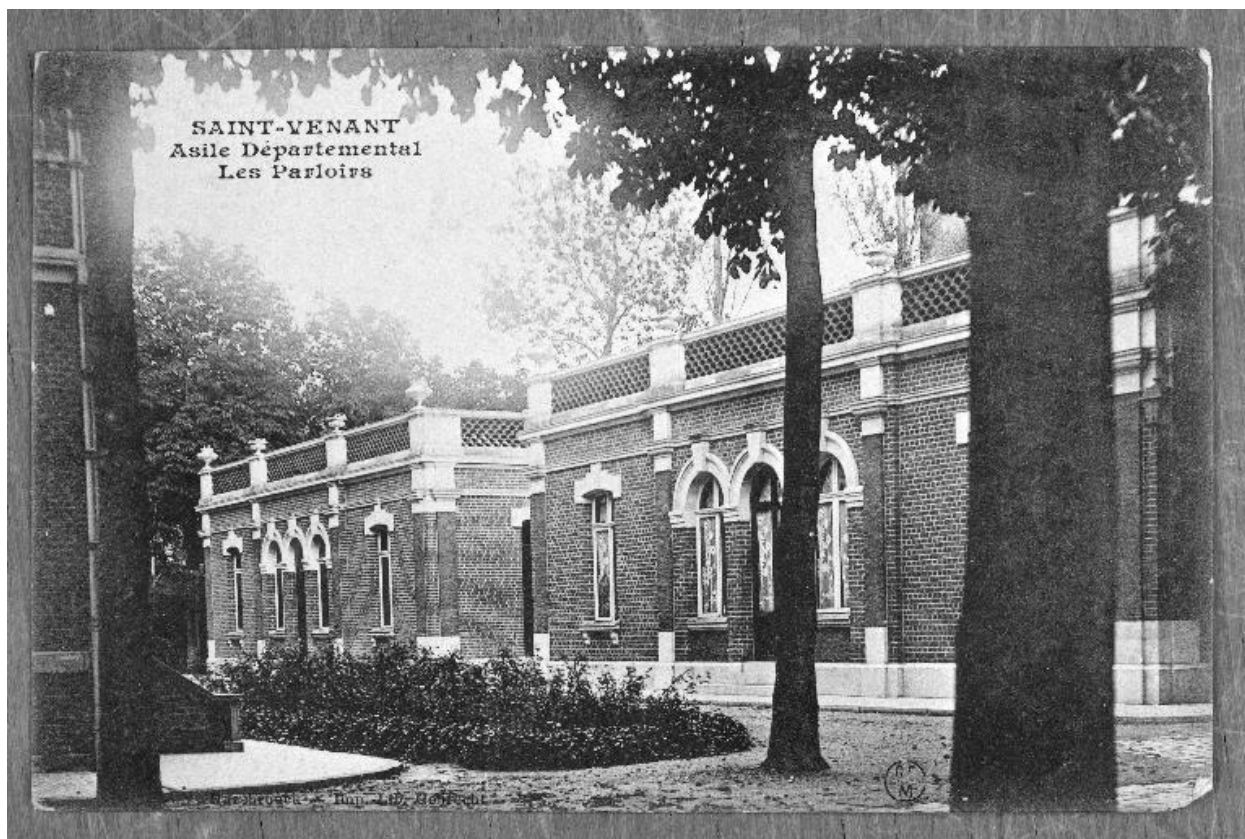

Les deux bâtiments en rez-de-chaussée qui abritaient originellement les deux parloirs, élévations antérieures, vue d'ensemble prise de trois quarts droit (coll. part.).

IVR31\_20056200140X

Auteur de l'illustration (reproduction) : Pierre Thibaut

Date de prise de vue : 2005

(c) Région Hauts-de-France - Inventaire général ; (c) Collection particulière. Droits réservés  
reproduction soumise à autorisation du titulaire des droits d'exploitation

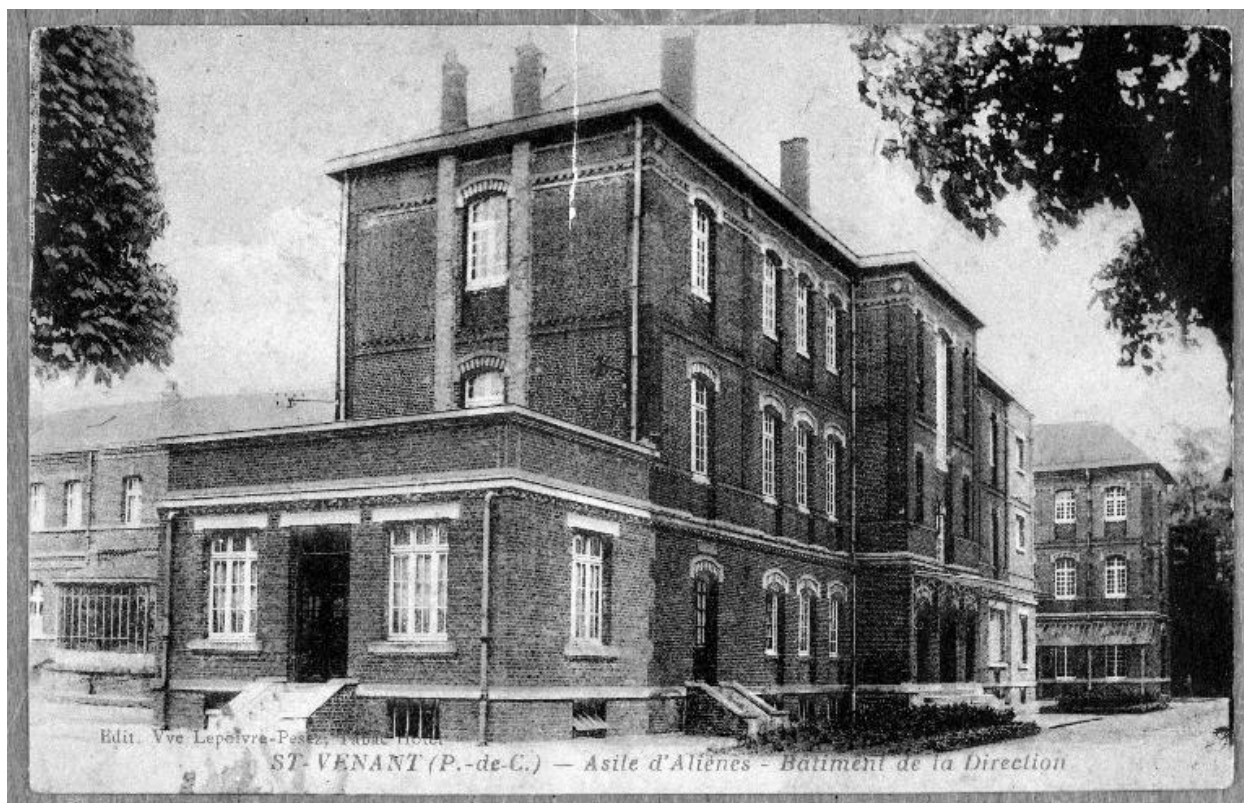

Bâtiment de la direction et de l'administration, élévation antérieure, vue de trois quarts gauche (coll. part.).

IVR31\_20056200146X

Auteur de l'illustration (reproduction) : Pierre Thibaut

Date de prise de vue : 2005

(c) Région Hauts-de-France - Inventaire général ; (c) Collection particulière. Droits réservés  
reproduction soumise à autorisation du titulaire des droits d'exploitation

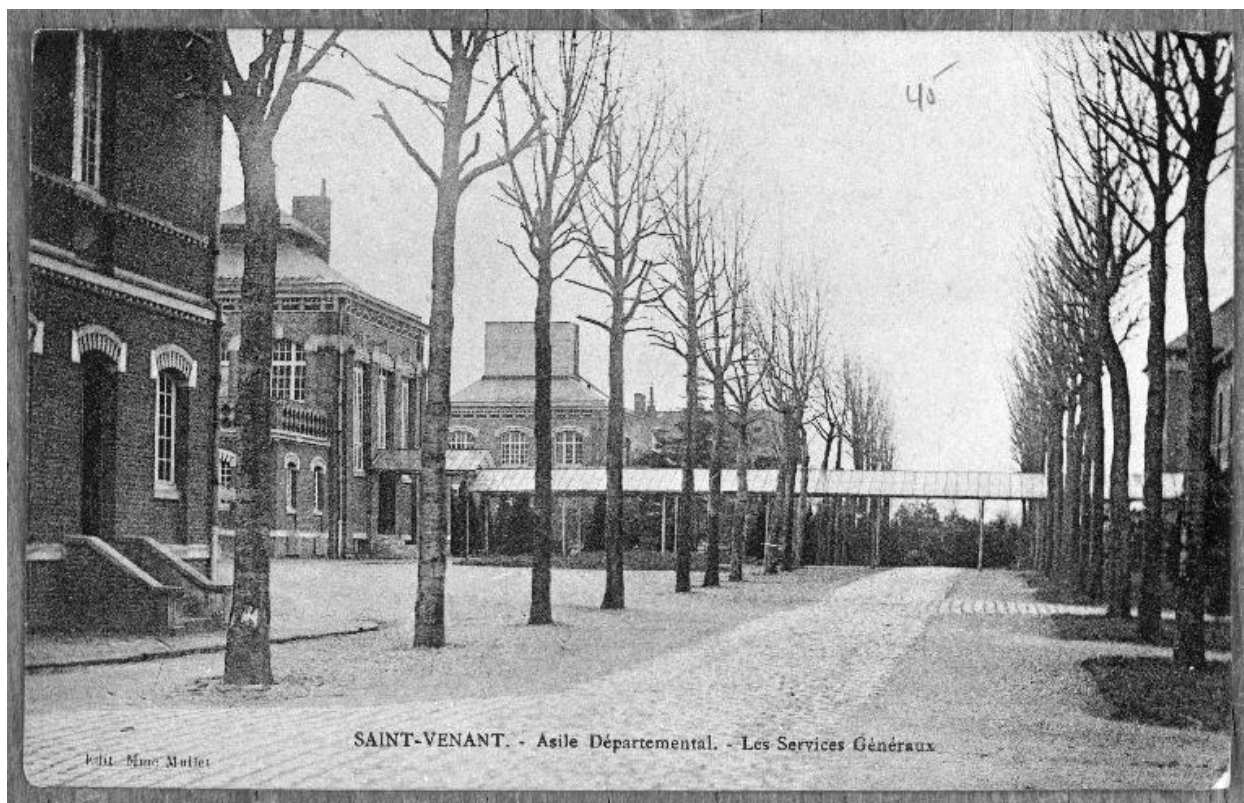

Bâtiments situés derrière celui de l'administration, abritant les services généraux - cuisine d'abord puis bains généraux -, élévations latérales gauches, vue de trois quarts gauche (coll. part.).

IVR31\_20056200142X

Auteur de l'illustration (reproduction) : Pierre Thibaut

Date de prise de vue : 2005

(c) Région Hauts-de-France - Inventaire général ; (c) Collection particulière. Droits réservés  
reproduction soumise à autorisation du titulaire des droits d'exploitation

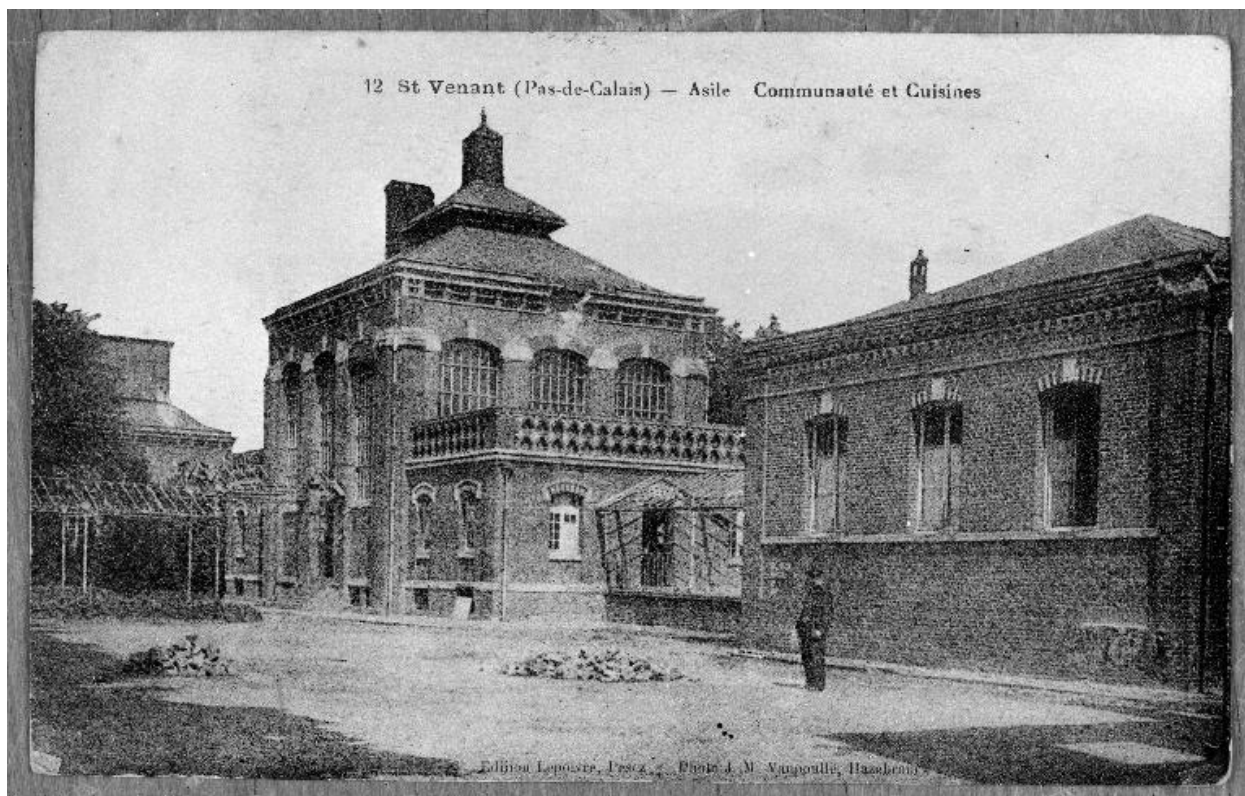

Bâtiment des cuisines avec, sur la droite, celui abritant la communauté religieuse (coll. part.).

IVR31\_20056200141X

Auteur de l'illustration (reproduction) : Pierre Thibaut

Date de prise de vue : 2005

(c) Région Hauts-de-France - Inventaire général ; (c) Collection particulière. Droits réservés  
reproduction soumise à autorisation du titulaire des droits d'exploitation

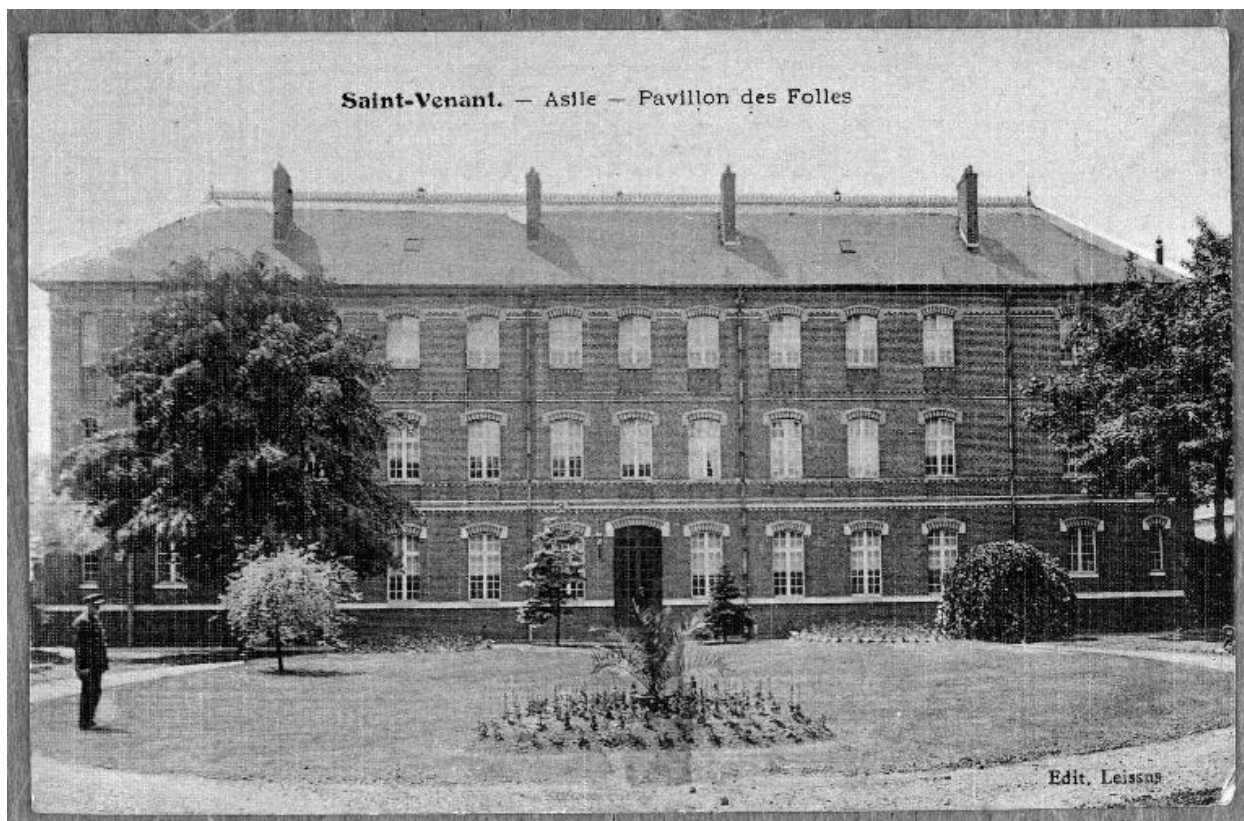

Un des bâtiments d'hospitalisation pour femmes aliénées, probablement le pavillon 1 ou le 10, élévation antérieure, vue de face (coll. part.).

IVR31\_20056200143X

Auteur de l'illustration (reproduction) : Pierre Thibaut

Date de prise de vue : 2005

(c) Région Hauts-de-France - Inventaire général ; (c) Collection particulière. Droits réservés  
reproduction soumise à autorisation du titulaire des droits d'exploitation

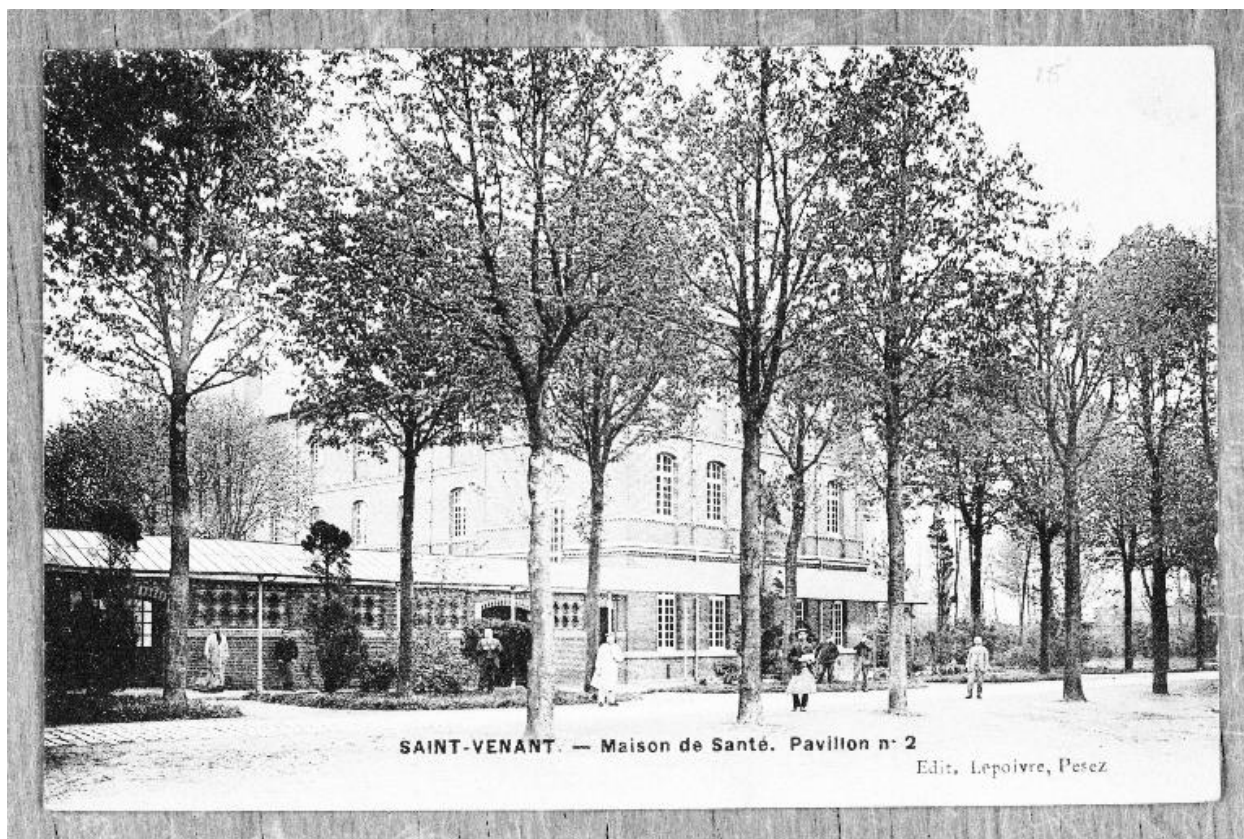

Bâtiment d'hospitalisation dit pavillon 2, élévation latérale donnant sur la grande allée médiane de l'établissement, vue montrant, au premier plan, la galerie de service reliant entre eux les pavillons qui étaient alors encore en place (coll. part.).

IVR31\_20056200168X

Auteur de l'illustration (reproduction) : Pierre Thibaut

Date de prise de vue : 2005

(c) Région Hauts-de-France - Inventaire général ; (c) Collection particulière. Droits réservés  
reproduction soumise à autorisation du titulaire des droits d'exploitation

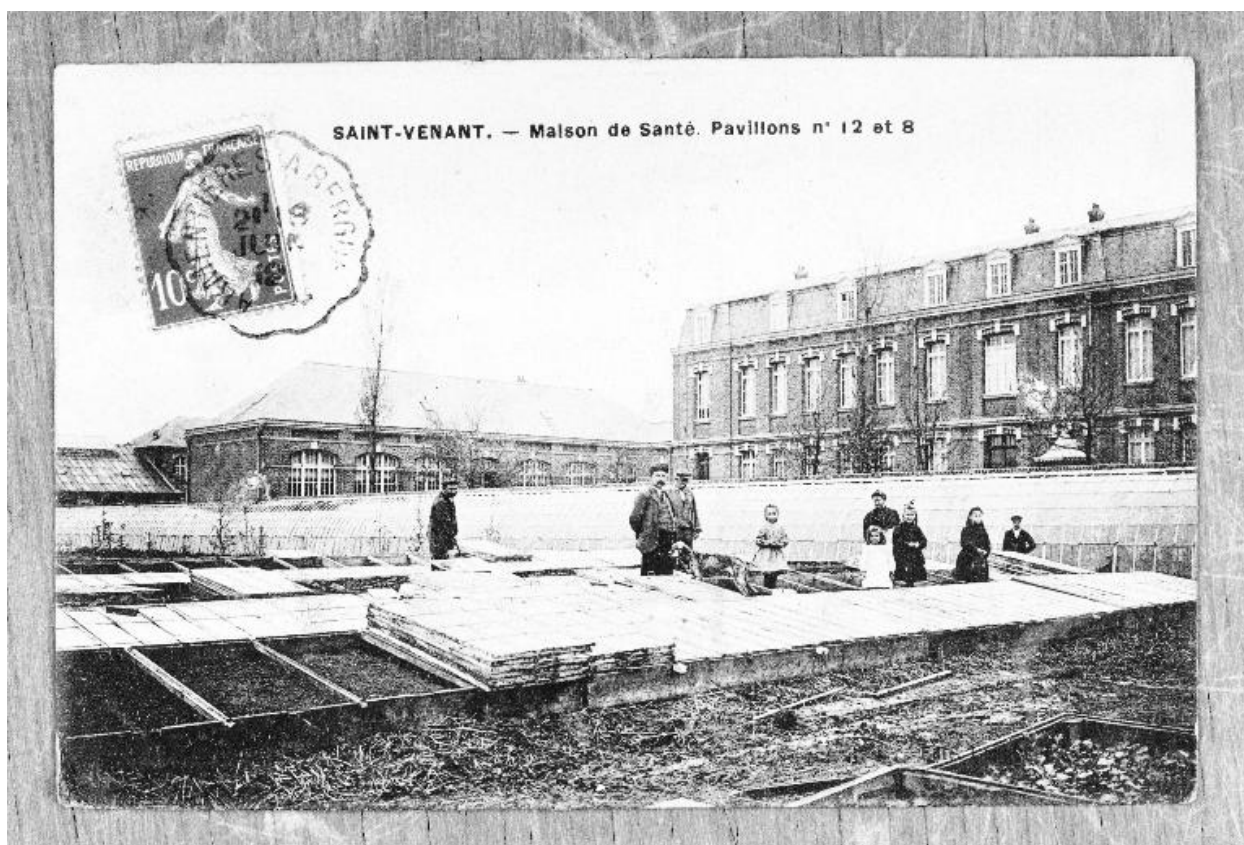

Jardiniers en train de couvrir de panneaux de verre des châssis pour culture de semis, avec vue des deux bâtiments d'hospitalisation dit pavillons 8 et 11 au second plan (coll. part.).

IVR31\_20056200167X

Auteur de l'illustration (reproduction) : Pierre Thibaut

Date de prise de vue : 2005

(c) Région Hauts-de-France - Inventaire général ; (c) Collection particulière. Droits réservés  
reproduction soumise à autorisation du titulaire des droits d'exploitation

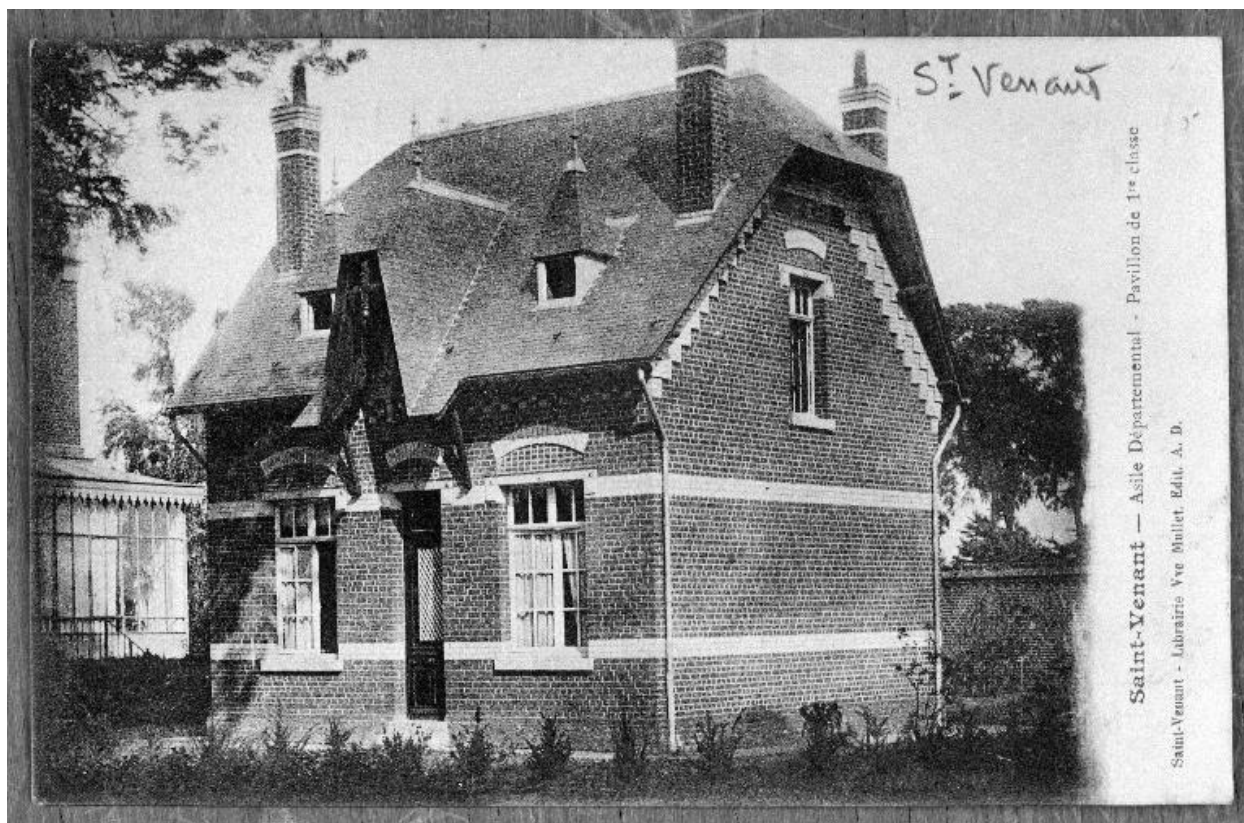

Un des pavillons des pensionnaires de première classe, vue de trois quarts droit (coll. part.).

IVR31\_20056200144X

Auteur de l'illustration (reproduction) : Pierre Thibaut

Date de prise de vue : 2005

(c) Région Hauts-de-France - Inventaire général ; (c) Collection particulière. Droits réservés  
reproduction soumise à autorisation du titulaire des droits d'exploitation



Vue aérienne générale prise depuis le flanc sud de l'établissement.

IVR31\_20126200318NUC

Auteur de l'illustration (reproduction) : Eddy Stein

Date de prise de vue : 2012

(c) Région Hauts-de-France - Inventaire général

reproduction soumise à autorisation du titulaire des droits d'exploitation



Entrée principale donnant sur la route encadrée des deux pavillons de la conciergerie, élévation antérieure, vue générale prise de face où l'on aperçoit la chapelle dans l'axe.

IVR32\_20176200042NUCA

Auteur de l'illustration : Pierre Thibaut

Date de prise de vue : 2017

(c) Région Hauts-de-France - Inventaire général

reproduction soumise à autorisation du titulaire des droits d'exploitation



Entrée principale encadrée des deux pavillons de la conciergerie, élévation antérieure donnant sur la route, vue générale prise de trois quarts gauche.

IVR32\_20176200039NUCA

Auteur de l'illustration : Pierre Thibaut

Date de prise de vue : 2017

(c) Région Hauts-de-France - Inventaire général

reproduction soumise à autorisation du titulaire des droits d'exploitation



Chapelle, façade, vue générale prise de trois quarts gauche.

IVR32\_20176200009NUCA

Auteur de l'illustration : Pierre Thibaut

Date de prise de vue : 2017

(c) Région Hauts-de-France - Inventaire général

reproduction soumise à autorisation du titulaire des droits d'exploitation



Chapelle, élévation nord, vue générale prise de trois quarts gauche.

IVR32\_20176200024NUCA

Auteur de l'illustration : Pierre Thibaut

Date de prise de vue : 2017

(c) Région Hauts-de-France - Inventaire général

reproduction soumise à autorisation du titulaire des droits d'exploitation



Chapelle, chevet, vue générale prise de face.

IVR31\_20026200053X

Auteur de l'illustration : Philippe Dapvril

Date de prise de vue : 2002

(c) Région Hauts-de-France - Inventaire général

reproduction soumise à autorisation du titulaire des droits d'exploitation

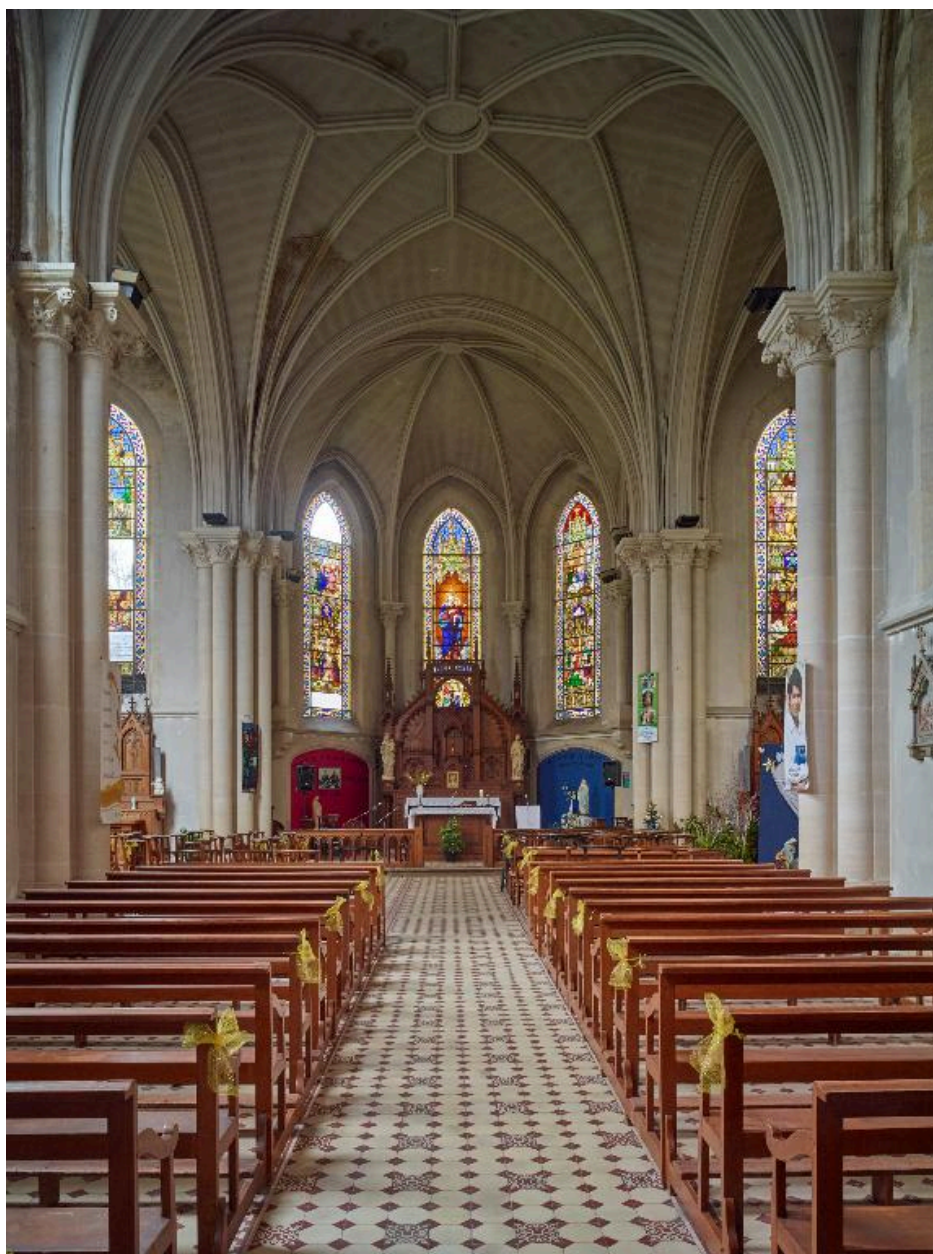

Chapelle, vue intérieure générale en regardant vers le chœur.

IVR32\_20176200001NUCA

Auteur de l'illustration : Pierre Thibaut

Date de prise de vue : 2017

(c) Région Hauts-de-France - Inventaire général

reproduction soumise à autorisation du titulaire des droits d'exploitation

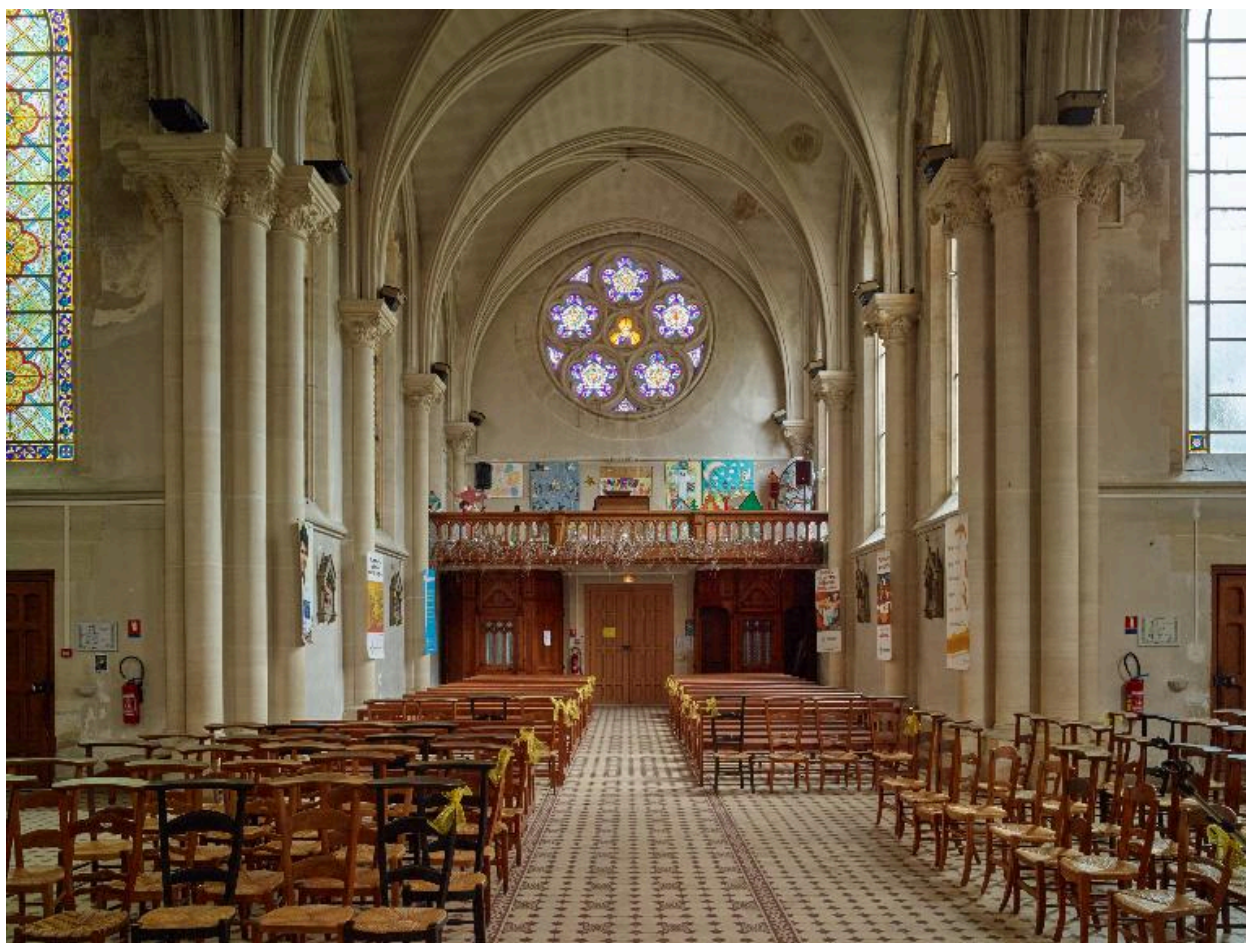

Chapelle, vue intérieure générale en regardant vers l'entrée.

IVR32\_20176200002NUCA

Auteur de l'illustration : Pierre Thibaut

Date de prise de vue : 2017

(c) Région Hauts-de-France - Inventaire général

reproduction soumise à autorisation du titulaire des droits d'exploitation



Chapelle, transept, bras nord, vue intérieure de biais en regardant vers la face est.

IVR32\_20176200004NUCA

Auteur de l'illustration : Pierre Thibaut

Date de prise de vue : 2017

(c) Région Hauts-de-France - Inventaire général

reproduction soumise à autorisation du titulaire des droits d'exploitation

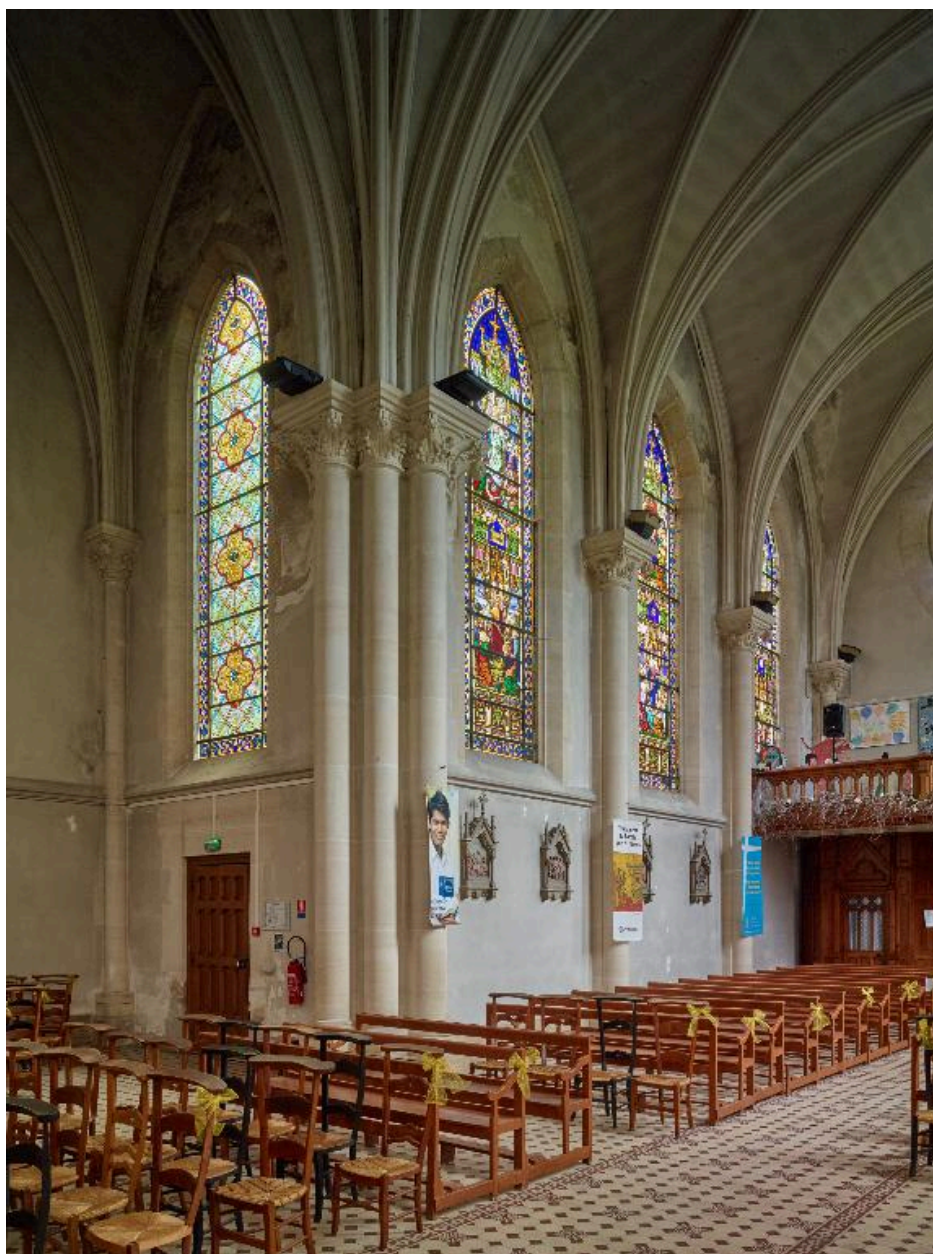

Chapelle, nef, vue intérieure de l'élévation sud.

IVR32\_20176200006NUCA

Auteur de l'illustration : Pierre Thibaut

Date de prise de vue : 2017

(c) Région Hauts-de-France - Inventaire général

reproduction soumise à autorisation du titulaire des droits d'exploitation



Chapelle, transept, bras nord, vue intérieure de biais en regardant vers la face ouest.

IVR32\_20176200003NUCA

Auteur de l'illustration : Pierre Thibaut

Date de prise de vue : 2017

(c) Région Hauts-de-France - Inventaire général

reproduction soumise à autorisation du titulaire des droits d'exploitation



Chapelle, transept, bras sud, vue intérieure de biais en regardant vers la face est.

IVR32\_20176200005NUCA

Auteur de l'illustration : Pierre Thibaut

Date de prise de vue : 2017

(c) Région Hauts-de-France - Inventaire général

reproduction soumise à autorisation du titulaire des droits d'exploitation



Un des deux bâtiments en rez-de-chaussée qui abritaient respectivement le parloir et la salle des commissions, élévation postérieure, vue générale.

IVR32\_20176200032NUCA

Auteur de l'illustration : Pierre Thibaut

Date de prise de vue : 2017

(c) Région Hauts-de-France - Inventaire général

reproduction soumise à autorisation du titulaire des droits d'exploitation



Série de deux bâtiments en rez-de-chaussée qui abritaient respectivement le parloir et la salle des commissions, élévations postérieures, vue d'ensemble prise en enfilade.

IVR32\_20176200022NUCA

Auteur de l'illustration : Pierre Thibaut

Date de prise de vue : 2017

(c) Région Hauts-de-France - Inventaire général

reproduction soumise à autorisation du titulaire des droits d'exploitation



Bâtiment de l'administration, élévation antérieure, vue générale prise de trois quarts droit.

IVR31\_20026200051X

Auteur de l'illustration : Philippe Dapvril

Date de prise de vue : 2002

(c) Région Hauts-de-France - Inventaire général

reproduction soumise à autorisation du titulaire des droits d'exploitation



Bâtiment de l'administration, élévation antérieure, vue générale prise de trois quarts gauche.

IVR32\_20176200041NUCA

Auteur de l'illustration : Pierre Thibaut

Date de prise de vue : 2017

(c) Région Hauts-de-France - Inventaire général

reproduction soumise à autorisation du titulaire des droits d'exploitation



Ensemble de bâtiments abritant la cuisine, au centre, et ses annexes situés sur ses flancs, élévation latérale gauche.

IVR32\_20176200026NUCA

Auteur de l'illustration : Pierre Thibaut

Date de prise de vue : 2017

(c) Région Hauts-de-France - Inventaire général

reproduction soumise à autorisation du titulaire des droits d'exploitation



Bâtiment des cuisines, élévation latérale droite, vue générale prise de trois quarts gauche.

IVR31\_20026200049X

Auteur de l'illustration : Philippe Dapvril

Date de prise de vue : 2002

(c) Région Hauts-de-France - Inventaire général

reproduction soumise à autorisation du titulaire des droits d'exploitation



Bâtiment d'hospitalisation dit pavillon 1, élévation antérieure, vue générale prise de trois quarts droit.

IVR31\_20026200048X

Auteur de l'illustration : Philippe Dapvril

Date de prise de vue : 2002

(c) Région Hauts-de-France - Inventaire général

reproduction soumise à autorisation du titulaire des droits d'exploitation



Bâtiment d'hospitalisation dit pavillon 1, élévation antérieure, vue de face.

IVR32\_20176200031NUCA

Auteur de l'illustration : Pierre Thibaut

Date de prise de vue : 2017

(c) Région Hauts-de-France - Inventaire général

reproduction soumise à autorisation du titulaire des droits d'exploitation



Bâtiment d'hospitalisation dit pavillon 2, élévation postérieure, vue générale prise de trois quarts droit.

IVR32\_20176200029NUCA

Auteur de l'illustration : Pierre Thibaut

Date de prise de vue : 2017

(c) Région Hauts-de-France - Inventaire général

reproduction soumise à autorisation du titulaire des droits d'exploitation



Bâtiment d'hospitalisation dit pavillon 2, élévation latérale gauche donnant sur l'espace médian formant l'axe de l'établissement, vue de trois quarts droit.

IVR32\_20176200027NUCA

Auteur de l'illustration : Pierre Thibaut

Date de prise de vue : 2017

(c) Région Hauts-de-France - Inventaire général

reproduction soumise à autorisation du titulaire des droits d'exploitation



Bâtiment d'hospitalisation dit pavillon 4, élévation antérieure, vue générale prise de trois quarts droit.

IVR32\_20176200028NUCA

Auteur de l'illustration : Pierre Thibaut

Date de prise de vue : 2017

(c) Région Hauts-de-France - Inventaire général

reproduction soumise à autorisation du titulaire des droits d'exploitation



Bâtiment d'hospitalisation dit pavillon 5, élévation latérale gauche, vue de trois quarts gauche, avec l'élévation postérieure vue en enfilade.

IVR31\_20026200045X

Auteur de l'illustration : Philippe Dapvril

Date de prise de vue : 2002

(c) Région Hauts-de-France - Inventaire général

reproduction soumise à autorisation du titulaire des droits d'exploitation

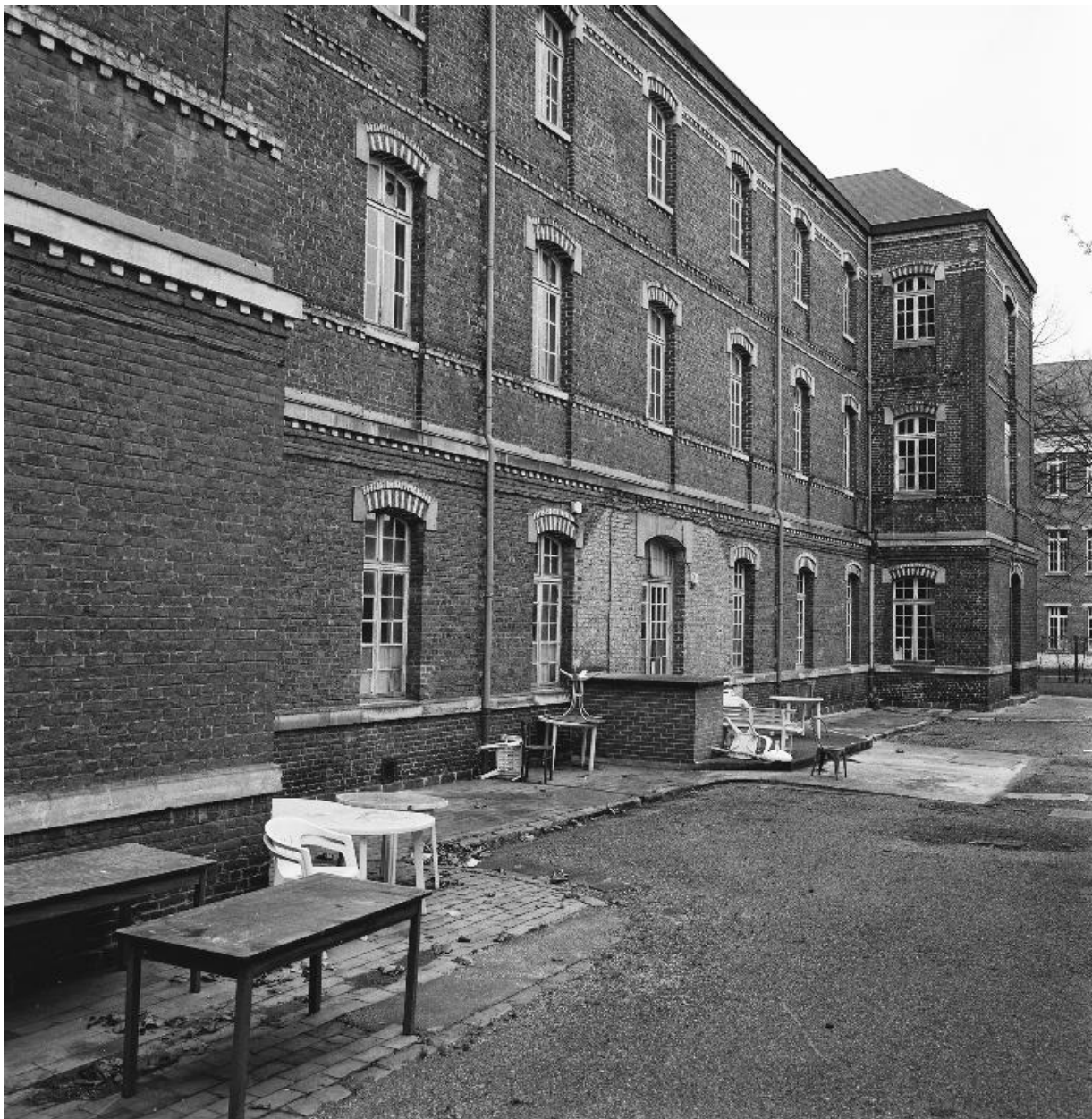

Bâtiment d'hospitalisation dit pavillon 5, élévation antérieure, vue de trois quarts gauche.

IVR31\_20026200046X

Auteur de l'illustration : Philippe Dapvril

Date de prise de vue : 2002

(c) Région Hauts-de-France - Inventaire général

reproduction soumise à autorisation du titulaire des droits d'exploitation



Bâtiment d'hospitalisation dit pavillon 5, escalier, vue des volées montant vers le palier du 1er étage.

IVR31\_20026200047X

Auteur de l'illustration : Philippe Dapvril

Date de prise de vue : 2002

(c) Région Hauts-de-France - Inventaire général

reproduction soumise à autorisation du titulaire des droits d'exploitation



Bâtiment d'hospitalisation dit pavillon 5 bis, élévation antérieure, vue générale prise de trois quarts gauche.

IVR32\_20176200021NUCA

Auteur de l'illustration : Pierre Thibaut

Date de prise de vue : 2017

(c) Région Hauts-de-France - Inventaire général

reproduction soumise à autorisation du titulaire des droits d'exploitation



Bâtiment d'hospitalisation dit pavillon 6, élévation latérale donnant sur l'espace médian constituant l'axe de l'établissement, vue de trois quarts gauche.

IVR32\_20176200007NUCA

Auteur de l'illustration : Pierre Thibaut

Date de prise de vue : 2017

(c) Région Hauts-de-France - Inventaire général

reproduction soumise à autorisation du titulaire des droits d'exploitation



Bâtiment d'hospitalisation dit pavillon 6, élévation latérale donnant sur l'espace médian constituant l'axe de l'établissement, vue de trois quarts droit.

IVR32\_20176200016NUCA

Auteur de l'illustration : Pierre Thibaut

Date de prise de vue : 2017

(c) Région Hauts-de-France - Inventaire général

reproduction soumise à autorisation du titulaire des droits d'exploitation



Bâtiment d'hospitalisation dit pavillon 6, élévations antérieure et latérale gauche donnant sur le jardin, vue d'ensemble.

IVR32\_20176200011NUCA

Auteur de l'illustration : Pierre Thibaut

Date de prise de vue : 2017

(c) Région Hauts-de-France - Inventaire général

reproduction soumise à autorisation du titulaire des droits d'exploitation



Bâtiment d'hospitalisation dit pavillon 6, élévation antérieure donnant sur le jardin, moitié droite, vue de trois quarts gauche.

IVR32\_20176200010NUCA

Auteur de l'illustration : Pierre Thibaut

Date de prise de vue : 2017

(c) Région Hauts-de-France - Inventaire général

reproduction soumise à autorisation du titulaire des droits d'exploitation



Bâtiment de malades dit pavillon 6, élévation antérieure donnant sur le jardin, vue générale prise de trois quarts droit.

IVR32\_20176200035NUCA

Auteur de l'illustration : Pierre Thibaut

Date de prise de vue : 2017

(c) Région Hauts-de-France - Inventaire général

reproduction soumise à autorisation du titulaire des droits d'exploitation



Bâtiment de malades dit pavillon 6, élévation antérieure donnant sur le jardin, extrémité droite, vue de face.

IVR32\_20176200036NUCA

Auteur de l'illustration : Pierre Thibaut

Date de prise de vue : 2017

(c) Région Hauts-de-France - Inventaire général

reproduction soumise à autorisation du titulaire des droits d'exploitation



Bâtiment d'hospitalisation dit pavillon 6, extrémité de l'élévation antérieure donnant sur le jardin avec, dans son prolongement, les constructions basses ajoutées vers le milieu du 20e siècle.

IVR32\_20176200008NUCA

Auteur de l'illustration : Pierre Thibaut

Date de prise de vue : 2017

(c) Région Hauts-de-France - Inventaire général

reproduction soumise à autorisation du titulaire des droits d'exploitation

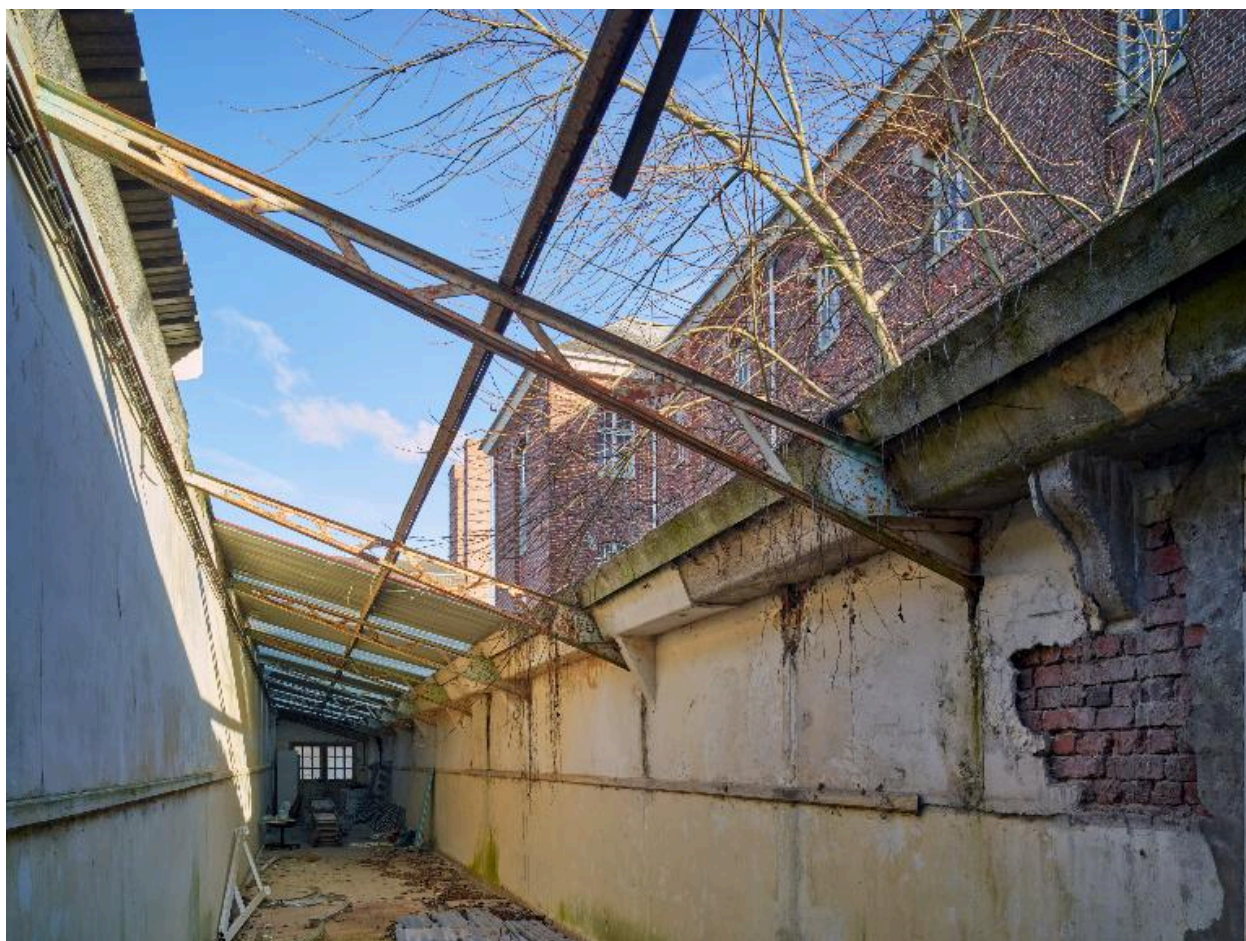

Galerie de communication couverte qui longe le mur de clôture postérieur du jardin du bâtiment de malades dit pavillon 6, vue en enfilade.

IVR32\_20176200017NUCA

Auteur de l'illustration : Pierre Thibaut

Date de prise de vue : 2017

(c) Région Hauts-de-France - Inventaire général

reproduction soumise à autorisation du titulaire des droits d'exploitation

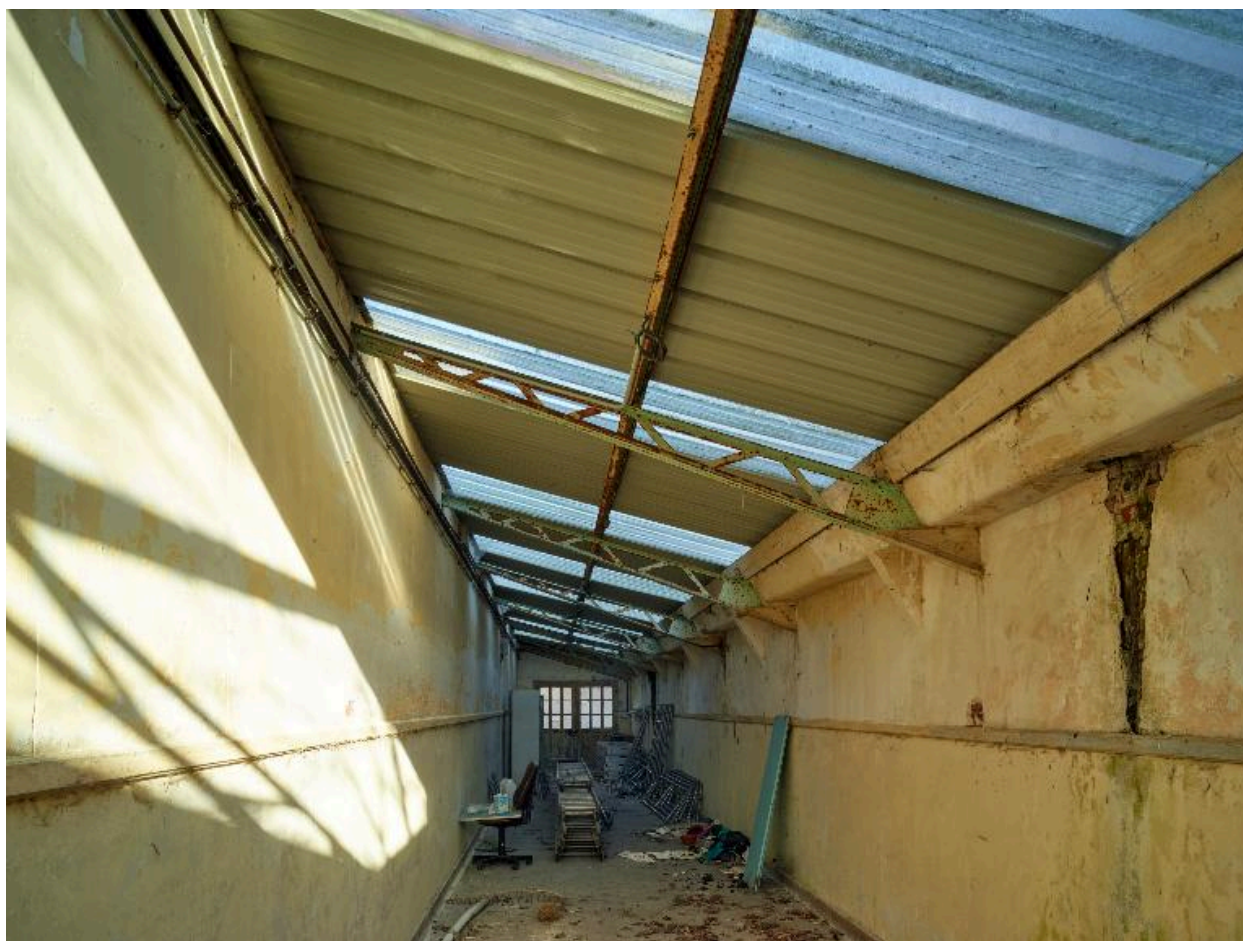

Galerie de communication couverte qui longe le mur de clôture postérieur du jardin du bâtiment de malades dit pavillon 6, vue en enfilade.

IVR32\_20176200018NUCA

Auteur de l'illustration : Pierre Thibaut

Date de prise de vue : 2017

(c) Région Hauts-de-France - Inventaire général

reproduction soumise à autorisation du titulaire des droits d'exploitation



Bâtiment de malades dit pavillon 6, 1er étage, vue générale prise de biais d'une ancienne salle commune subdivisée ultérieurement par des boxes en compartiments renfermant seulement 2 à 4 lits.

IVR32\_20176200034NUCA

Auteur de l'illustration : Pierre Thibaut

Date de prise de vue : 2017

(c) Région Hauts-de-France - Inventaire général

reproduction soumise à autorisation du titulaire des droits d'exploitation



Bâtiment d'hospitalisation dit pavillon 6, 1er étage, vue générale prise en enfilade d'une ancienne salle commune subdivisée ultérieurement par des boxes en compartiments renfermant seulement 2 à 4 lits.

IVR32\_20176200012NUCA

Auteur de l'illustration : Pierre Thibaut

Date de prise de vue : 2017

(c) Région Hauts-de-France - Inventaire général

reproduction soumise à autorisation du titulaire des droits d'exploitation

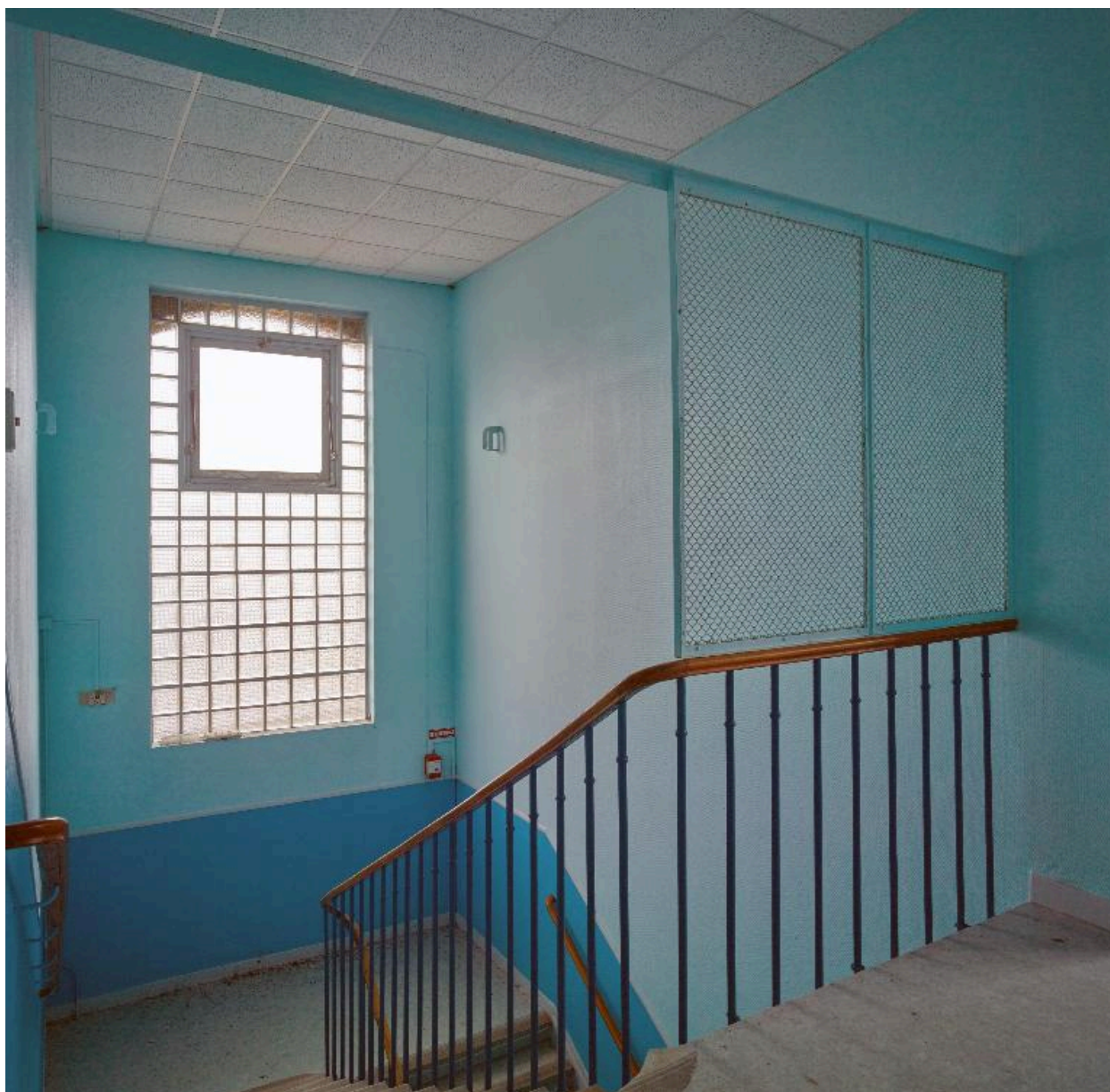

Bâtiment de malades dit pavillon 6, escalier, vue d'une montée prise en plongée, de trois quarts gauche, depuis le palier du 2<sup>e</sup> étage.

IVR32\_20176200033NUCA

Auteur de l'illustration : Pierre Thibaut

Date de prise de vue : 2017

(c) Région Hauts-de-France - Inventaire général

reproduction soumise à autorisation du titulaire des droits d'exploitation



Bâtiment d'hospitalisation dit pavillon 6, escalier, vue d'une montée prise en plongée, de trois quarts droit, depuis le palier du 2e étage.

IVR32\_20176200013NUCA

Auteur de l'illustration : Pierre Thibaut

Date de prise de vue : 2017

(c) Région Hauts-de-France - Inventaire général

reproduction soumise à autorisation du titulaire des droits d'exploitation



Bâtiment d'hospitalisation dit pavillon 9, élévations postérieure et latérale droite, vue d'ensemble.

IVR31\_20026200057X

Auteur de l'illustration : Philippe Dapvril

Date de prise de vue : 2017

(c) Région Hauts-de-France - Inventaire général

reproduction soumise à autorisation du titulaire des droits d'exploitation



Bâtiment d'hospitalisation dit pavillon 9, élévation latérale droite donnant sur l'espace médian formant l'axe de l'établissement, vue de trois quarts gauche.

IVR32\_20176200023NUCA

Auteur de l'illustration : Pierre Thibaut

Date de prise de vue : 2017

(c) Région Hauts-de-France - Inventaire général

reproduction soumise à autorisation du titulaire des droits d'exploitation



Bâtiment d'hospitalisation dit pavillon 10, élévation postérieure, vue générale prise de trois quarts gauche.

IVR32\_20176200040NUCA

Auteur de l'illustration : Pierre Thibaut

Date de prise de vue : 2017

(c) Région Hauts-de-France - Inventaire général

reproduction soumise à autorisation du titulaire des droits d'exploitation



Bâtiment d'hospitalisation dit pavillon 10, élévation postérieure, détail de l'avant-corps central.

IVR32\_20176200025NUCA

Auteur de l'illustration : Pierre Thibaut

Date de prise de vue : 2017

(c) Région Hauts-de-France - Inventaire général

reproduction soumise à autorisation du titulaire des droits d'exploitation



Bâtiment d'hospitalisation dit pavillon 10, élévation antérieure, vue générale prise de trois quarts gauche.

IVR32\_20176200043NUCA

Auteur de l'illustration : Pierre Thibaut

Date de prise de vue : 2017

(c) Région Hauts-de-France - Inventaire général

reproduction soumise à autorisation du titulaire des droits d'exploitation



Morgue, façade antérieure, vue générale prise de face.

IVR32\_20176200019NUCA

Auteur de l'illustration : Pierre Thibaut

Date de prise de vue : 2017

(c) Région Hauts-de-France - Inventaire général

reproduction soumise à autorisation du titulaire des droits d'exploitation



Morgue, façade antérieure, vue générale prise de trois quarts droit.

IVR32\_20176200020NUCA

Auteur de l'illustration : Pierre Thibaut

Date de prise de vue : 2017

(c) Région Hauts-de-France - Inventaire général

reproduction soumise à autorisation du titulaire des droits d'exploitation



Morgue, salle d'autopsie, détail de la table de dissection.

IVR32\_20176200014NUCA

Auteur de l'illustration : Pierre Thibaut

Date de prise de vue : 2017

(c) Région Hauts-de-France - Inventaire général

reproduction soumise à autorisation du titulaire des droits d'exploitation



Morgue, chapelle funéraire, détail de la paroi au fond à gauche où s'ouvre l'entrée des 4 cellules réfrigérantes mortuaires.

IVR32\_20176200015NUCA

Auteur de l'illustration : Pierre Thibaut

Date de prise de vue : 2017

(c) Région Hauts-de-France - Inventaire général

reproduction soumise à autorisation du titulaire des droits d'exploitation

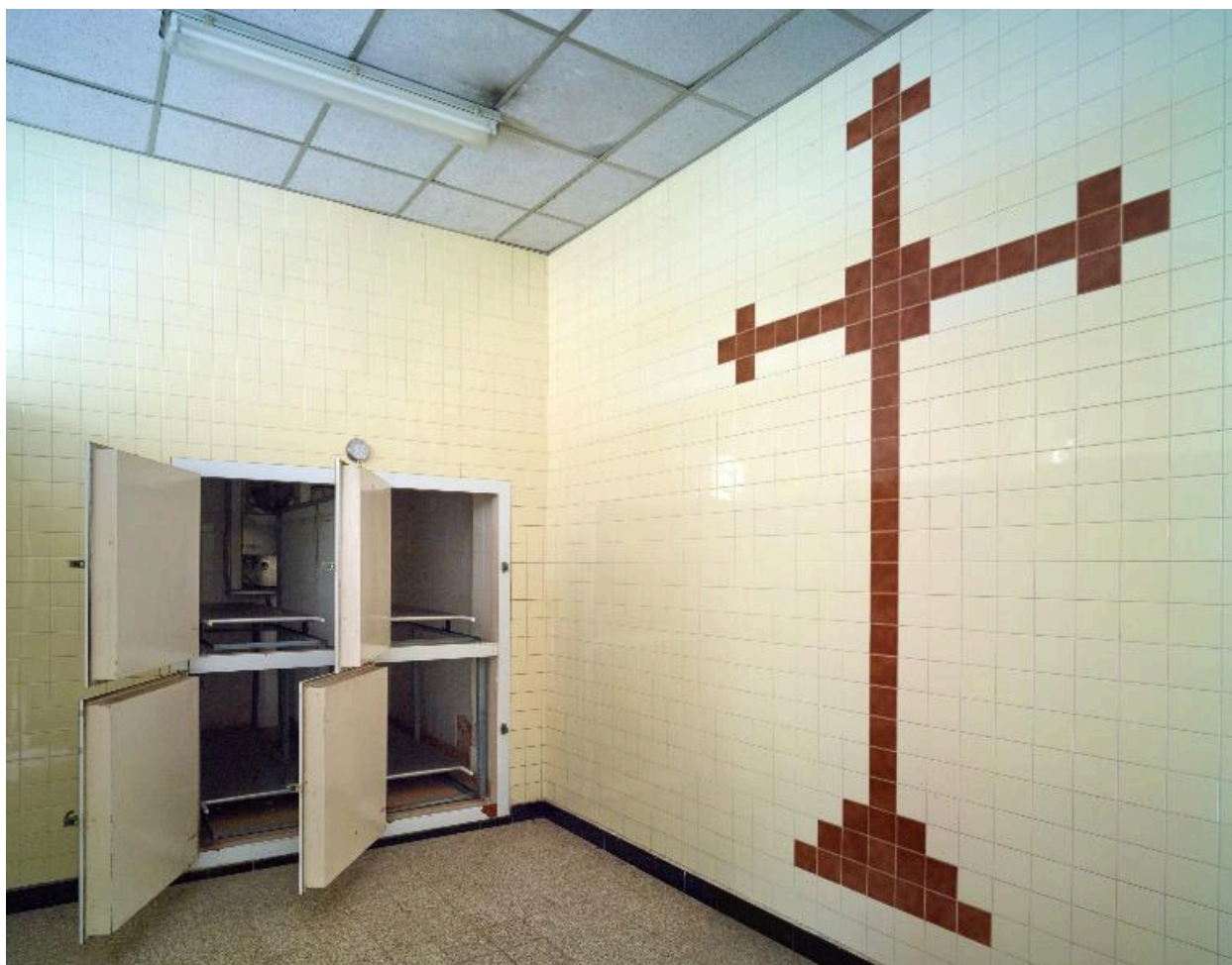

Morgue, paroi du fond de la salle correspondant à la chapelle funéraire avec, sur sa gauche, l'entrée des 4 cellules réfrigérantes mortuaires.

IVR32\_20176200030NUCA

Auteur de l'illustration : Pierre Thibaut

Date de prise de vue : 2017

(c) Région Hauts-de-France - Inventaire général

reproduction soumise à autorisation du titulaire des droits d'exploitation



Habitation sise immédiatement à gauche de l'entrée principale, désigné sous le nom de pavillon 27, destiné originellement au logement de l'économe, élévation postérieure donnant sur la route, vue de trois quarts droit.

IVR32\_20176200038NUCA

Auteur de l'illustration : Pierre Thibaut

Date de prise de vue : 2017

(c) Région Hauts-de-France - Inventaire général

reproduction soumise à autorisation du titulaire des droits d'exploitation



Deux des logements de fonction sis à gauche de l'entrée, désignés sous le nom de pavillons 24 et 25, élévation sur l'allée de desserte interne à l'hôpital, vue d'ensemble prise en enfilade.

IVR31\_20026200061X

Auteur de l'illustration : Philippe Dapvril

Date de prise de vue : 2002

(c) Région Hauts-de-France - Inventaire général

reproduction soumise à autorisation du titulaire des droits d'exploitation