

Hauts-de-France, Somme
Saint-Ouen
5 à 11 rue Ambroise-Croizat , ancienne rue de Berteaucourt

Ancienne école primaire de garçons, puis école primaire de filles et mairie, puis hospice et bains douches de Saint-Ouen

Références du dossier

Numéro de dossier : IA80009825
Date de l'enquête initiale : 2010
Date(s) de rédaction : 2010
Cadre de l'étude : inventaire topographique Val-de-Nièvre
Degré d'étude : étudié

Désignation

Dénomination : école primaire, mairie
Genre du destinataire : de garçons, de filles
Destinations successives : école, mairie, hospice, immeuble
Parties constituantes non étudiées : cour, logement, bains douches

Compléments de localisation

Milieu d'implantation : en village
Références cadastrales : 1832, A2, 423, 424 ; 1984, AB, 36 à 38

Historique

L'édifice visible sur le cadastre napoléonien est la première école communale de Saint-Ouen.

Les sources conservées aux archives départementales (série O) indiquent que la commune vote la construction d'une maison d'école en 1839, les travaux sont réalisés l'année suivante par le maçon Daullé, sur les plans de l'architecte Charles Demoulins de Doullens. La réception des travaux a lieu en 1842. Il s'agit alors d'un bâtiment en rez-de-chaussée, qui sera agrandi, en 1848, date à laquelle est aménagé un petit bâtiment contigu en rez-de-chaussée, au nord, qui doit servir de logement à l'instituteur.

Après la construction d'une **école de filles**, rue d'Amiens, l'édifice est affecté à usage d'école de garçons et de mairie.

Il est surélevé et agrandi, sur des plans et devis dressés en 1869 par Louis Henry Antoine, architecte de l'arrondissement de Doullens. Le projet comprend la construction une petite aile en retour d'équerre, sur la cour postérieure, abritant une salle pour le logement. La classe, éclairée est-ouest par quatre fenêtres, occupe alors un peu plus de la moitié du rez-de-chaussée. Un deuxième projet prévoit l'agrandissement de la classe pour ne conserver, au rez-de-chaussée qu'un vestibule distribuant le logement de l'instituteur.

Le plan fourni par l'instituteur, en réponse à l'enquête de 1878, montre que c'est cette deuxième option qui a été retenue. La notice indique également que les travaux, achevés en 1871, ont été réalisés par l'entrepreneur Mercier.

Sur le plan de 1878, on voit que le bâtiment d'origine a été agrandi d'une aile en retour d'équerre, qui correspondent aux bâtiments visibles aujourd'hui, à l'ouest et au nord de la cour. Cette aile abritait le logement de l'instituteur : au rez-de-chaussée, salle et une cuisine, disposant chacune d'un accès direct à la cour ; à l'étage, deux chambres. L'escalier de distribution restant situé dans le bâtiment principal. A l'est de la cour, se trouvaient également étables, bûcher et latrines. La salle de mairie occupait une grande pièce située à l'étage du bâtiment principal, au-dessus de la classe.

En 1886, l'école de garçons est transférée dans de nouveaux locaux construits rue d'Amiens (**actuelle mairie**). Les locaux sont affectés à la mairie et au logement des adjoints.

Une classe enfantine, dépendant de l'**école de filles**, y est installée et un nouveau logement pour l'institutrice est construit, à l'est de la cour, sur des plans dressés par l'architecte Anatole Bienaimé en 1908.

En 1928, les locaux scolaires sont transformés en bains douches et un petit bâtiment est construit à l'ouest, qui porte la date de 1934.

En 1931, la commune demande l'autorisation de créer un hospice de vieillards et d'incurables. Elle fait l'acquisition des deux logements de la rue de Berteaucourt. En 1935, elle lève un impôt extraordinaire pour la création d'un hospice. L'édifice sera aménagé en hospice, comme l'indique l'inscription de la façade principale.

Période(s) principale(s) : 2e quart 19e siècle, 3e quart 19e siècle, 1er quart 20e siècle, 2e quart 20e siècle

Dates : 1839 (daté par source), 1869 (daté par source), 1908 (daté par source), 1934 (porte la date)

Auteur(s) de l'oeuvre : Charles Demoulins (architecte, attribution par source), Daullé (maçon, attribution par source), Louis Henry Antoine (architecte d'arrondissement, attribution par source), Anatole Bienaimé (architecte, attribution par source)

Description

L'édifice comprend des bâtiments à étage carré disposés en U autour d'une cour, délimitée par un mur bahut surmonté d'une grille et accessible par un portail.

Le bâtiment situé à l'ouest, perpendiculaire à la voie, est construit en briques et couvert d'ardoises. Il présente une façade principale à quatre travées, ornée d'un cartouche sur lequel apparaît l'inscription : HOSPICE. Ce bâtiment est prolongé par une aile en retour d'équerre, au nord, qui présente également quatre travées en façade sur cour. A l'est se trouve un bâtiment à trois travées en façade sur cour, couvert d'un toit à croupe, qui se signale par un décor de briques polychromes. Au nord-ouest se trouve un petit bâtiment en rez-de-chaussée, construit en briques masquées par un enduit et dont le fronton porte l'inscription : BAINS DOUCHES / 1934.

Les deux logements à étage carré, situés à l'est (rue de Berteaucourt), sont construits en briques et couverts d'ardoises.

Éléments descriptifs

Matériau(x) du gros-oeuvre, mise en oeuvre et revêtement : brique ; brique enduit

Matériau(x) de couverture : ardoise

Étage(s) ou vaisseau(x) : 1 étage carré

Type(s) de couverture : toit à longs pans, croupe

Typologies et état de conservation

Typologies : école et logement sous un même toit ; école, mairie et logement sous un même toit ; mutation

Statut, intérêt et protection

Construite en 1840 et agrandie plusieurs fois pour s'adapter à différents usages, l'ancienne école de Saint-Ouen constitue un exemple bien conservé et bien documenté de l'histoire des équipements publics des villages du Val de Nièvre. L'accroissement de la population de la commune aura eu pour conséquence la construction de cinq écoles entre 1840 et 1910.

Ecole mixte, puis école de garçons et mairie, école maternelle et mairie, puis bains douches et hospice, l'édifice aura rempli de multiples fonctions au service des habitants de Saint-Ouen, depuis le milieu du 19e siècle, jusqu'au milieu du 20e siècle. En 1840, on fait appel à Charles Desmoulins, architecte de l'arrondissement de Doullens auquel on doit également les églises de [Bettencourt-Saint-Ouen](#) et de [Saint-Ouen](#), l'église et l'école de [Saint-Léger-lès-Domart](#) et le [presbytère](#) de [Canaples](#).

En 1869, c'est à l'architecte Henry Antoine, dont les réalisations dans le Val de Nièvre sont nombreuses : écoles primaires de [Beauval \(filles\)](#), [Berteaucourt-les-Dames \(filles\)](#), [Canaples \(filles\)](#), [L'Étoile \(filles et garçons\)](#) et [Ribeaucourt \(filles\)](#), presbytères de [Ribeaucourt](#) et [Saint-Léger-lès-Domart](#), [chapelle funéraire de la famille de Berny](#) et agrandissement du [château](#) de [Ribeaucourt](#).

Enfin, en 1908, c'est à Anatole Bienaimé, qui dessine également les plans de la [poste](#) et de la nouvelle [école de filles](#) à [Saint-Ouen](#), mais également les prévoyances de [Beauval](#), [Flixecourt](#), [Harondel](#), [Pont-Remy](#) et [Saint-Ouen](#), les écoles primaires de [Berteaucourt-les-Dames](#), [Saint-Léger-lès-Domart \(filles et garçons\)](#), et [Ville-le-Marclet](#), et encore [mairie](#), [cimetière](#) et [presbytère](#) de [Beauval](#), « [château](#) » de [Canaples](#) et deux demeures particulières à [Beauval \(villa Sueur et maison\)](#).

Statut de la propriété : propriété de la commune

Références documentaires

Documents d'archive

- AD Somme. Série P ; 3 P 711/3. [Saint-Ouen. État de sections.](#)

- AD Somme. Série O ; 99 O 3403. **Saint-Ouen. Administration communale.**
- AD Somme. Série O ; 99 O 3405. **Saint-Ouen. Administration communale.**

Documents figurés

- **Saint-Ouen. Plan cadastral, section A2, dite du Chef-Lieu, 1832** (AD Somme ; 3 P 1470/3).
- **Saint-Ouen. Projet d'agrandissement du logement de l'instituteur et construction d'une salle de mairie. Plan et élévation principale**, Antoine architecte, 1869 (AD Somme ; 99 O 3405).
- **Plan de l'école de garçons, 1878** (AD Somme ; 99 T 3807 714/1)
- **Saint-Ouen. Aménagement de deux nouvelles salles de classe à l'école de garçons et d'une classe enfantine avec logement à l'ancienne école de filles. Ecole de filles. Plan du rez-de-chaussée et du 1er étage**, Bienaimé architecte, 1908 (AD Somme ; 99 O 3405).

Bibliographie

- INVENTAIRE GENERAL DU PATRIMOINE CULTUREL. Région PICARDIE. **Le Val de Nièvre, un territoire à l'épreuve de l'industrie**. Réd. Frédéric Fournis, Bertrand Fournier, et al. ; fotogr. Marie-Laure Monnehay-Vulliet, Thierry Lefébure. Lyon : Lieux Dits, 2013. (Images du patrimoine ; 278). p. 91

Liens web

- Plan de l'école de garçons, 1878 (AD Somme ; 99 T 3807 714/1) : <http://archives.somme.fr/ark:/58483/a011308867880Pq3etd>

Illustrations



Extrait du cadastre napoléonien, section A2, dite du Chef-Lieu, 1832 (AD Somme ; 3P1470/3).
Phot. Isabelle Barbedor
IVR22_20108001890NUCA

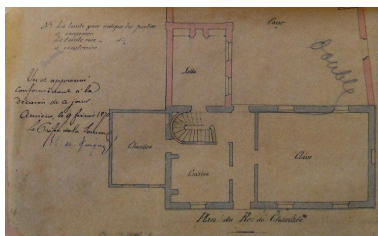

Saint-Ouen. Projet d'agrandissement du logement de l'instituteur et construction d'une salle de mairie. Plan, Antoine architecte, 1869 (AD Somme ; 99 O 3405).
Phot. Isabelle Barbedor
IVR22_20108010149NUCA

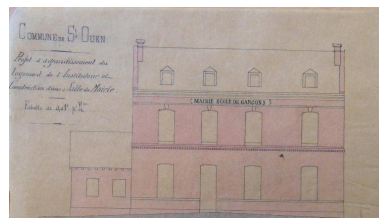

Saint-Ouen. Projet d'agrandissement du logement de l'instituteur et construction d'une salle de mairie. Elévation principale, Antoine architecte, 1869 (AD Somme ; 99 O 3405).
Phot. Isabelle Barbedor
IVR22_20108010150NUCA

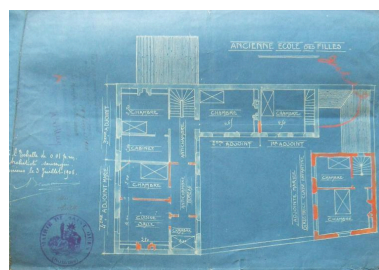
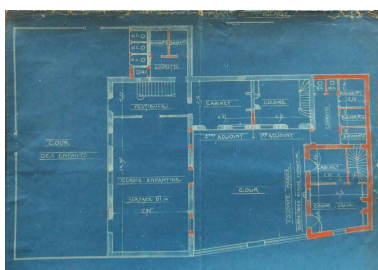
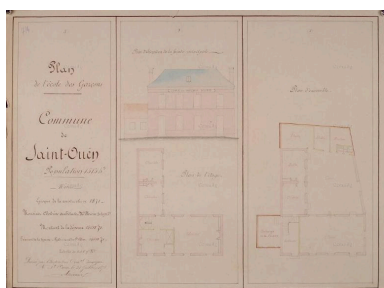

Plan de l'école de garçons, 1878
(AD Somme ; 99 T 3807 714/1).
Phot. Archives départementales
de la Somme (reproduction)
IVR22_20128015603NUCA



Vue générale, depuis le sud-ouest. Au premier plan, le bâtiment construit en 1840 et agrandi en 1871, qui abritait la première école de Saint-Ouen.
Phot. Isabelle Barbedor
IVR22_20108001893NUCA

Ecole de filles. Plan du rez-de-chaussée, Bienaimé architecte, 1908 (AD Somme ; 99 O 3405).
Phot. Isabelle Barbedor
IVR22_20108010147NUCA



Les bâtiments à usage d'école et mairie achevés en 1871, vus depuis le sud-est.
Phot. Isabelle Barbedor
IVR22_20108001505NUCA

Ecole de filles. Plan du 1er étage, Bienaimé architecte, 1908 (AD Somme ; 99 O 3405).
Phot. Isabelle Barbedor
IVR22_20108010148NUCA



Le logement de l'institutrice construit en 1908, sur les plans de l'architecte Bienaimé.
Phot. Isabelle Barbedor
IVR22_20108001506NUCA



Les bains douches de 1934.
Phot. Thierry Lefébure
IVR22_20148000046NUC2A



Bains douches. Détail du cartouche.
Phot. Isabelle Barbedor
IVR22_20108001504NUCA



Les logements, rue de Berteaucourt, acquis par la commune, en 1931.
Phot. Isabelle Barbedor
IVR22_20108001894NUCA

Dossiers liés

Dossiers de synthèse :

L'architecture publique du Val de Nièvre (IA80009793)

Oeuvre(s) contenue(s) :

Oeuvre(s) en rapport :

La ville de Saint-Ouen (IA80009615) Hauts-de-France, Somme, Saint-Ouen,

Ancienne école primaire de garçons et mairie de Saint-Léger-lès-Domart, devenue mairie et poste, puis mairie, poste et dispensaire, actuellement mairie (IA80009661) Hauts-de-France, Somme, Saint-Léger-lès-Domart, 15 rue Anatole-Jovelet , ancienne rue de Bas

Ancien presbytère (IA80009673) Picardie, Somme, Canaples, 148 rue de l'Église

Église paroissiale Saint-Léger de Saint-Léger-lès-Domart (IA80009660) Hauts-de-France, Somme, Saint-Léger-lès-Domart, place Publique

Église paroissiale Saint-Martin et ancien cimetière de Bettencourt-Saint-Ouen (IA80009650) Hauts-de-France, Somme, Bettencourt-Saint-Ouen, rue de l'Église

Église paroissiale Saint-Ouen et ancien cimetière de Saint-Ouen (IA80009824) Hauts-de-France, Somme, Saint-Ouen, rue de la République , chaussée de Brunehaut

Auteur(s) du dossier : Isabelle Barbedor

Copyright(s) : (c) Région Hauts-de-France - Inventaire général



Extrait du cadastre napoléonien, section A2, dite du Chef-Lieu, 1832 (AD Somme ; 3P1470/3).

IVR22_20108001890NUCA

Auteur de l'illustration : Isabelle Barbedor

(c) Région Hauts-de-France - Inventaire général ; (c) Département de la Somme
reproduction soumise à autorisation du titulaire des droits d'exploitation

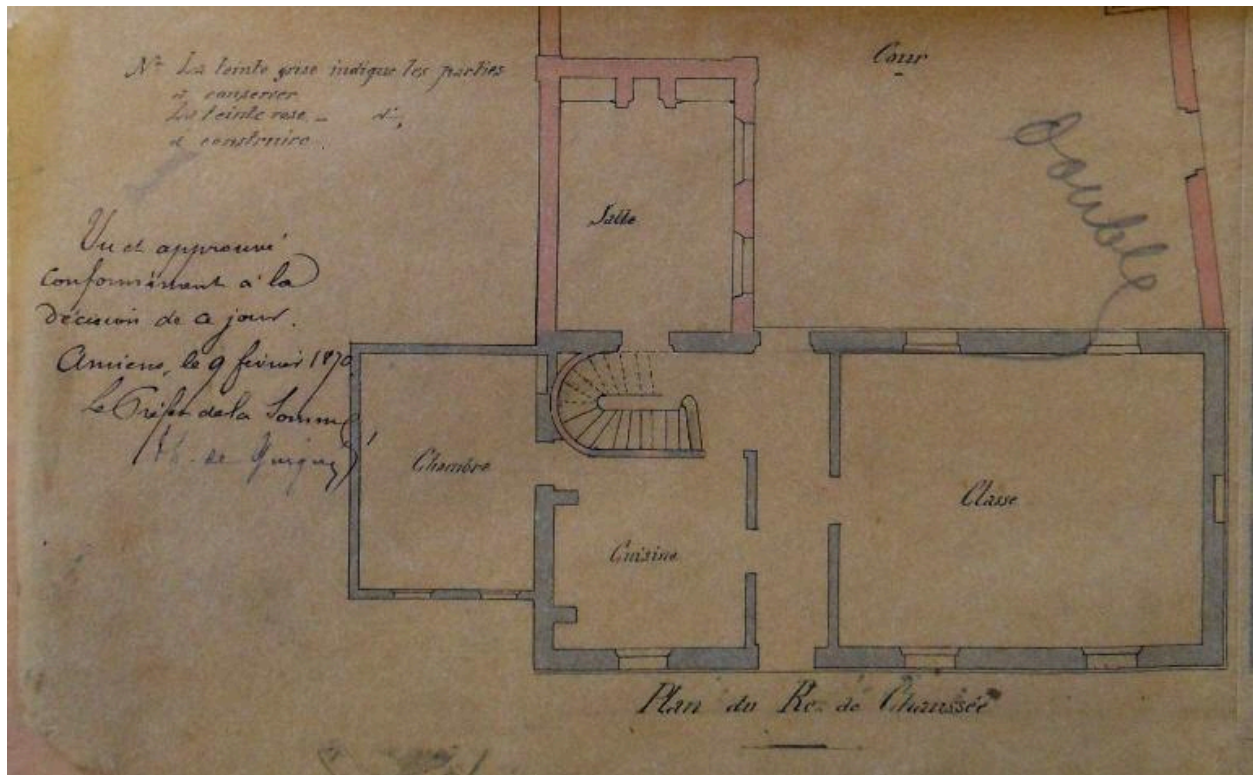

Saint-Ouen. Projet d'agrandissement du logement de l'instituteur et construction d'une salle de mairie. Plan, Antoine architecte, 1869 (AD Somme ; 99 O 3405).

IVR22_20108010149NUCA

Auteur de l'illustration : Isabelle Barbedor

(c) Région Hauts-de-France - Inventaire général ; (c) Département de la Somme
reproduction soumise à autorisation du titulaire des droits d'exploitation

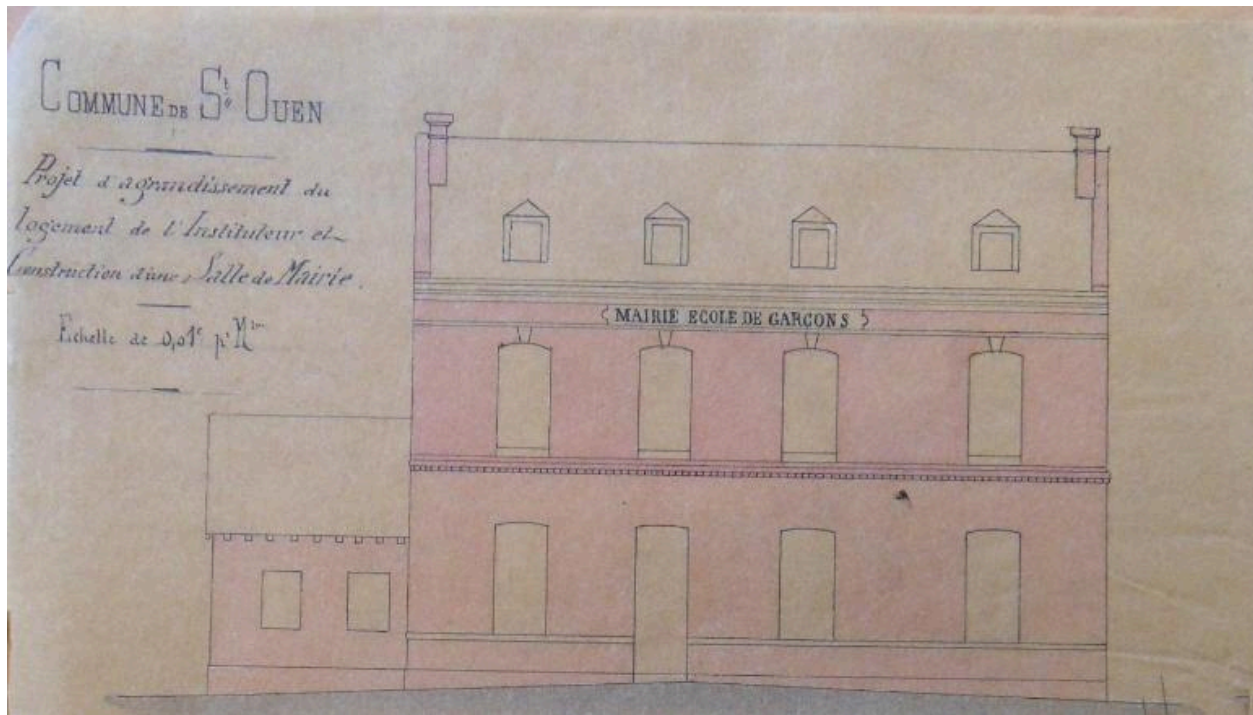

Saint-Ouen. Projet d'agrandissement du logement de l'instituteur et construction d'une salle de mairie. Elévation principale, Antoine architecte, 1869 (AD Somme ; 99 O 3405).

IVR22_20108010150NUCA

Auteur de l'illustration : Isabelle Barbedor

(c) Région Hauts-de-France - Inventaire général ; (c) Département de la Somme
reproduction soumise à autorisation du titulaire des droits d'exploitation

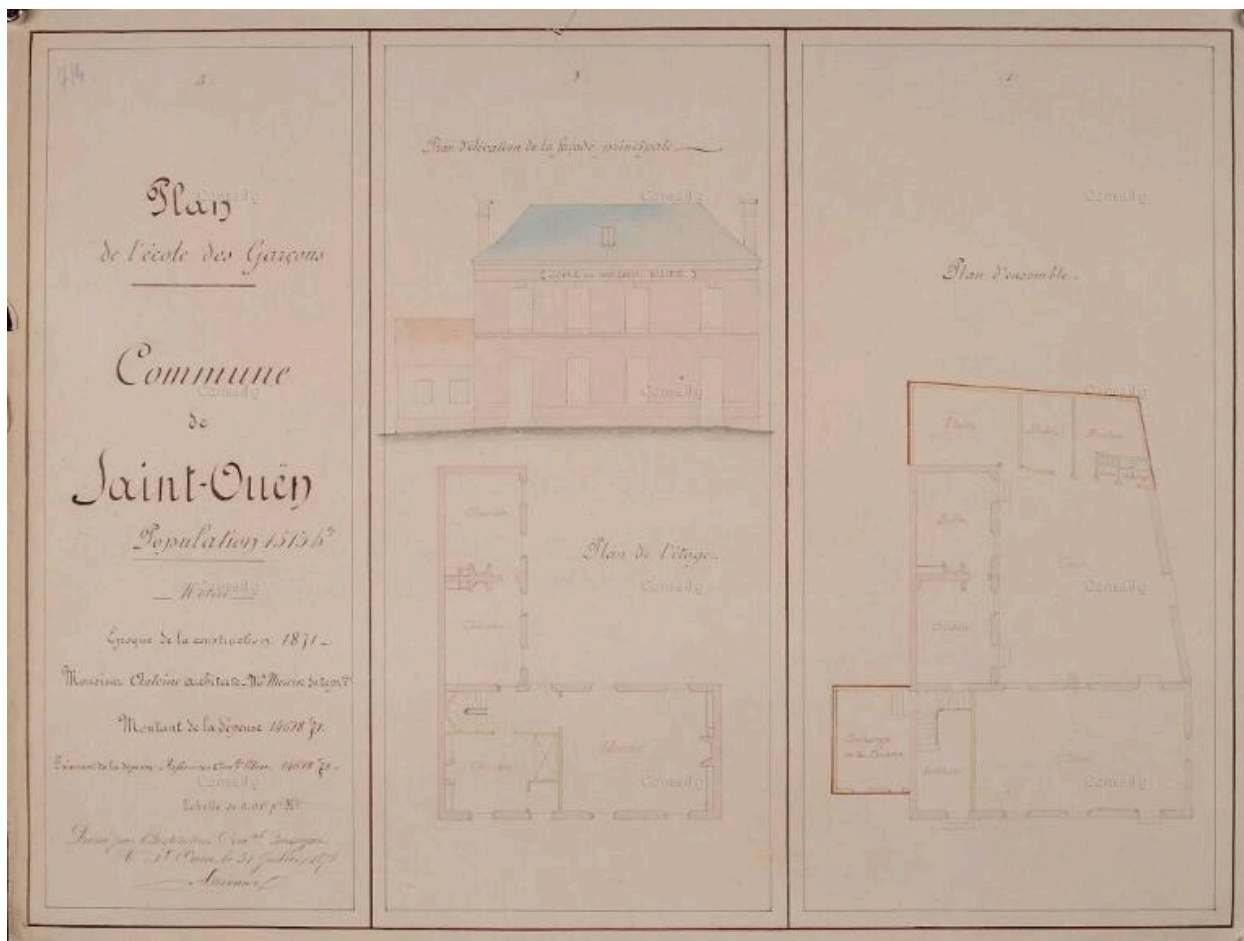

Plan de l'école de garçons, 1878 (AD Somme ; 99 T 3807 714/1).

IVR22_20128015603NUCA

Auteur de l'illustration : Archives départementales de la Somme (reproduction)

(c) Département de la Somme

reproduction soumise à autorisation du titulaire des droits d'exploitation

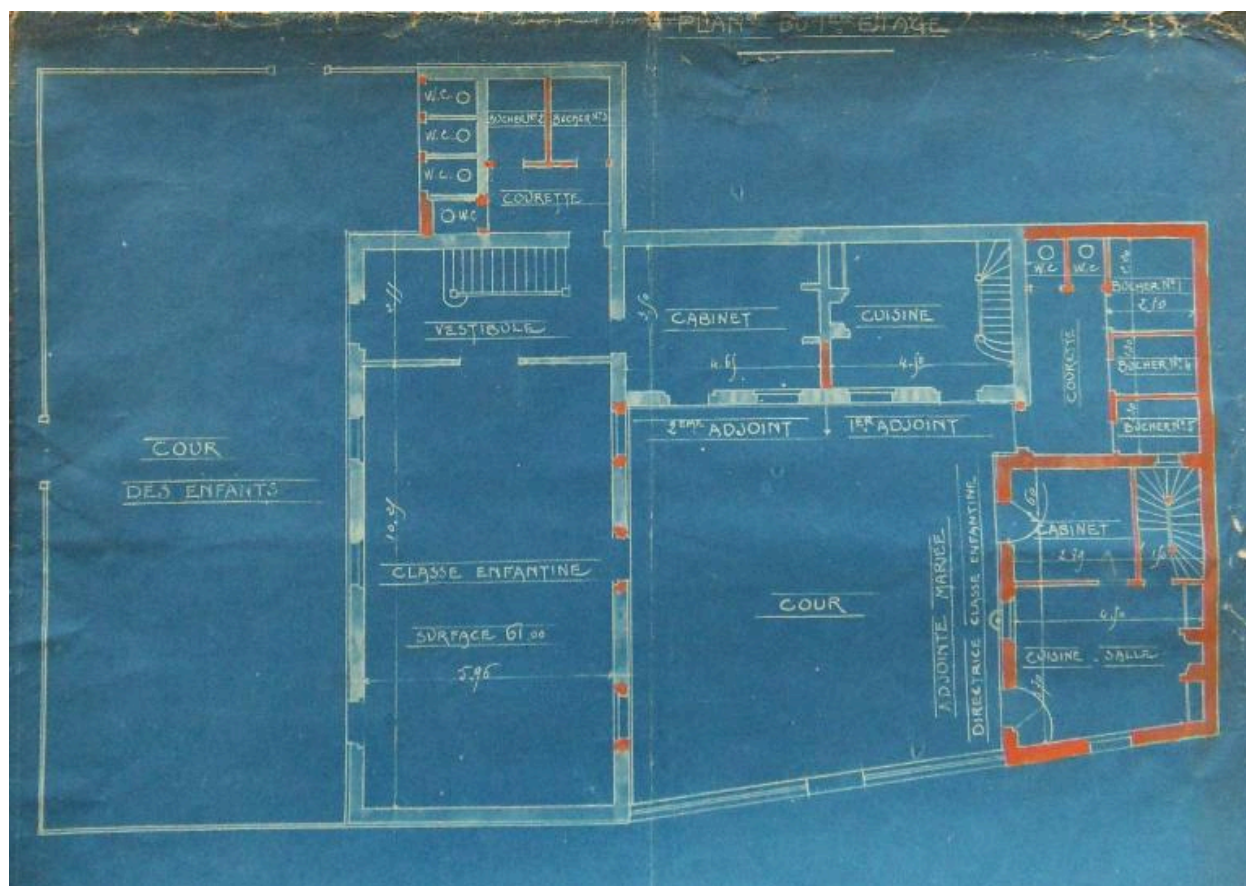

Ecole de filles. Plan du rez-de-chaussée, Bienaimé architecte, 1908 (AD Somme ; 99 O 3405).

IVR22_20108010147NUCA

Auteur de l'illustration : Isabelle Barbedor

(c) Région Hauts-de-France - Inventaire général ; (c) Département de la Somme
reproduction soumise à autorisation du titulaire des droits d'exploitation

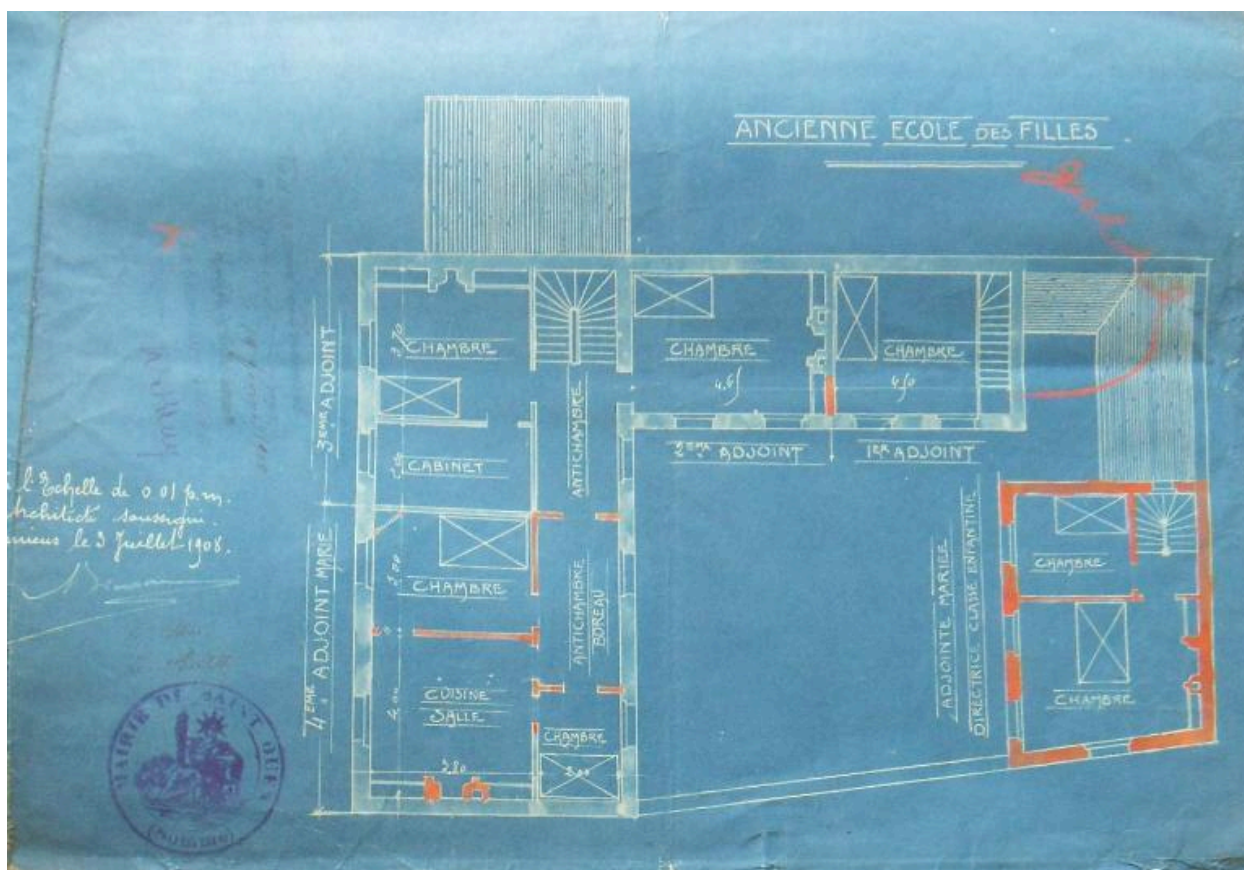

Ecole de filles. Plan du 1er étage, Bienaimé architecte, 1908 (AD Somme ; 99 O 3405).

IVR22_20108010148NUCA

Auteur de l'illustration : Isabelle Barbedor

(c) Région Hauts-de-France - Inventaire général ; (c) Département de la Somme
reproduction soumise à autorisation du titulaire des droits d'exploitation



Vue générale, depuis le sud-ouest. Au premier plan, le bâtiment construit en 1840 et agrandi en 1871, qui abritait la première école de Saint-Ouen.

IVR22_20108001893NUCA

Auteur de l'illustration : Isabelle Barbedor

(c) Région Hauts-de-France - Inventaire général

reproduction soumise à autorisation du titulaire des droits d'exploitation



Les bâtiments à usage d'école et mairie achevés en 1871, vus depuis le sud-est.

IVR22_20108001505NUCA

Auteur de l'illustration : Isabelle Barbedor

(c) Région Hauts-de-France - Inventaire général

reproduction soumise à autorisation du titulaire des droits d'exploitation



Le logement de l'institutrice construit en 1908, sur les plans de l'architecte Bienaimé.

IVR22_20108001506NUCA

Auteur de l'illustration : Isabelle Barbedor

(c) Région Hauts-de-France - Inventaire général

reproduction soumise à autorisation du titulaire des droits d'exploitation



Les bains douches de 1934.

IVR22_20148000046NUC2A

Auteur de l'illustration : Thierry Lefébure

(c) Région Hauts-de-France - Inventaire général

reproduction soumise à autorisation du titulaire des droits d'exploitation



Bains douches. Détail du cartouche.

IVR22_20108001504NUCA

Auteur de l'illustration : Isabelle Barbedor

(c) Région Hauts-de-France - Inventaire général

reproduction soumise à autorisation du titulaire des droits d'exploitation



Les logements, rue de Berteaucourt, acquis par la commune, en 1931.

IVR22_20108001894NUCA

Auteur de l'illustration : Isabelle Barbedor

(c) Région Hauts-de-France - Inventaire général

reproduction soumise à autorisation du titulaire des droits d'exploitation