

Hauts-de-France, Somme
Ham
11 à 21 rue de Noyon

Lotissement de l'ancien couvent de Ham (ancienne maison de la Providence)

Références du dossier

Numéro de dossier : IA80010577
Date de l'enquête initiale : 2015
Date(s) de rédaction : 2015
Cadre de l'étude : enquête thématique régionale La première Reconstruction, patrimoine de la Reconstruction
Degré d'étude : repéré

Désignation

Dénomination : couvent, lotissement
Parties constituantes non étudiées : chapelle, conciergerie

Compléments de localisation

Milieu d'implantation : en ville
Références cadastrales : 1826, B, 367, 368

Historique

D'après Fleury et Danicourt (1881), la Maison de la Providence est fondée en 1678 par Jeanne Malin, religieuse de Port-Royal née à Ham. L'établissement est donné aux Angélines de Péronne (1718), puis à la fabrique de l'église Saint-Martin (1749) et confiée aux Clarisses de la Providence.

Après la Révolution, l'ancien couvent sert de lieu de rendez-vous aux clubs. On y installe un pensionnat, un externat et une école primaire de filles, confiés aux religieuses de Notre-Dame de 1826 à 1833. La municipalité fait construire une chapelle en 1838 et une nouvelle entrée principale, en 1853, date à laquelle l'établissement est placé sous la direction des Dames de Saint-Maur (AD Somme ; 99 O 2057-2058). En 1872 et 1876, 13 religieuses vivent dans le couvent, qui accueille 16 pensionnaires en 1872 (recensement de population). Il est encore agrandi en 1884 pour les Sœurs de l'Enfant-Jésus, qui y sont installées vers 1879.

Propriété privée de la ville, l'ancien couvent fortement endommagé durant la première guerre mondiale, ne sera pas reconstruit (AD Somme ; 99 O 2069). Le rapport de l'architecte Savary (1922), y signale une entrée cochère (rue de Noyon) flanquée de deux pavillons en rez-de-chaussée, celui de gauche prolongé par un bâtiment en rez-de-chaussée abritant une salle de classe (sur rue), une grande cour fermée au sud par la chapelle et un long bâtiment à étage carré et étage de comble, deux autres cours au sud, bordées au nord par un bâtiment à étage carré, au sud par un bâtiment en appentis. Côté esplanade, un bâtiment à étage carré couvert de tuiles et d'ardoises, enfin un colombier, couvert en zinc (ill.).

Les terrains sont lotis et construits à partir de 1928. Rue de Noyon, six maisons ont été construites, en particulier un groupe de trois maisons mitoyennes (ill.).

Période(s) principale(s) : 4e quart 17e siècle, 2e quart 19e siècle (détruit), 2e quart 20e siècle

Période(s) secondaire(s) : 3e quart 19e siècle, 4e quart 19e siècle (détruit)

Dates : 1838 (daté par source), 1853 (daté par source), 1884 (daté par source)

Description

Le lotissement est actuellement formé de 11 parcelles, 5 côté rue de Noyon et 6 côté esplanade.

Rue de Noyon le bâti consiste en maisons d'habitation à étage carré sur rez-de-chaussée surélevé alignées sur rue ou en retrait d'une cour plantée (n°17) avec courette et jardin en fond de parcelle.

Côté esplanade, le bâti se compose de 3 maisons et d'entrepôts alignés sur rue.

Éléments descriptifs

Matériau(x) du gros-oeuvre, mise en oeuvre et revêtement : brique

Matériau(x) de couverture : tuile, ardoise

Étage(s) ou vaisseau(x) : rez-de-chaussée surélevé, 1 étage carré

Typologies et état de conservation

Typologies : type densification de parcelle

Statut, intérêt et protection

Statut de la propriété : propriété privée

Références documentaires

Documents d'archive

- AD Somme. Série P ; 3 P 410/3. **Ham. Etat des sections.**
- AD Somme. Série R ; 10 R 621, 622. **Ham. Dommages de guerre. Propriétés communales.**
- AD Somme. Série M ; 6 M 410. **Recensement de population. Ham.**
1872, 1876.

Documents figurés

- **Ham. Plan cadastral, section B dite de la ville,** [vers 1826] (AD Somme ; 3 P 2011/3).
- **Ancien couvent de Ham.** Plan, vers 1920 (AD Somme : 10R 621).
- **Ham rue de Noyon.** Carte postale, édition Jouy, vers 1920 (Coll. Cercle Cartophile de Ham).

Illustrations

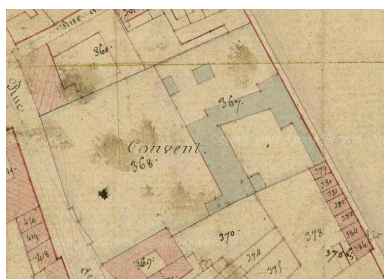

Extrait du cadastre napoléonien,
1826 (AD Somme).

Phot. Archives départementales
de la Somme (reproduction)
IVR22_20158006634NUCA

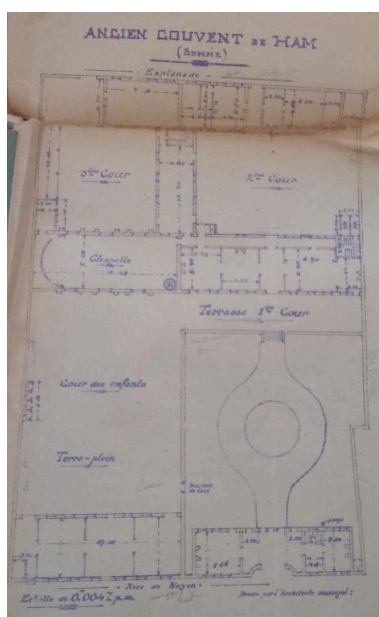

Relevé du couvent en 1920
(AD Somme ; 10R 621).



La rue de Noyon, vers 1920,
l'ancienne salle de classe, à gauche,
à l'arrière-plan. Carte postale
(Coll. Cercle Cartophile de Ham).

Phot. Fournier
Bertrand (reproduction)
IVR22_20158006637NUCA

IVR22_20158006636NUCA



Vue de la maison, 15 rue de Noyon.
Phot. Marie-Laure Monnehay-Vulliet
IVR22_20158000879NUC2A



Maisons mitoyennes,
11 à 15 rue de Noyon.
Phot. Marie-Laure Monnehay-Vulliet
IVR22_20158001029NUC2A



Maison, 17 rue de Noyon,
construite en 1928.
Phot. Isabelle Barbedor
IVR22_20158006645NUCA

Dossiers liés

Oeuvre(s) contenue(s) :

Oeuvre(s) en rapport :

Ancienne ville close de Ham (IA80000806) Hauts-de-France, Somme, Ham,

Auteur(s) du dossier : Isabelle Barbedor

Copyright(s) : (c) Région Hauts-de-France - Inventaire général

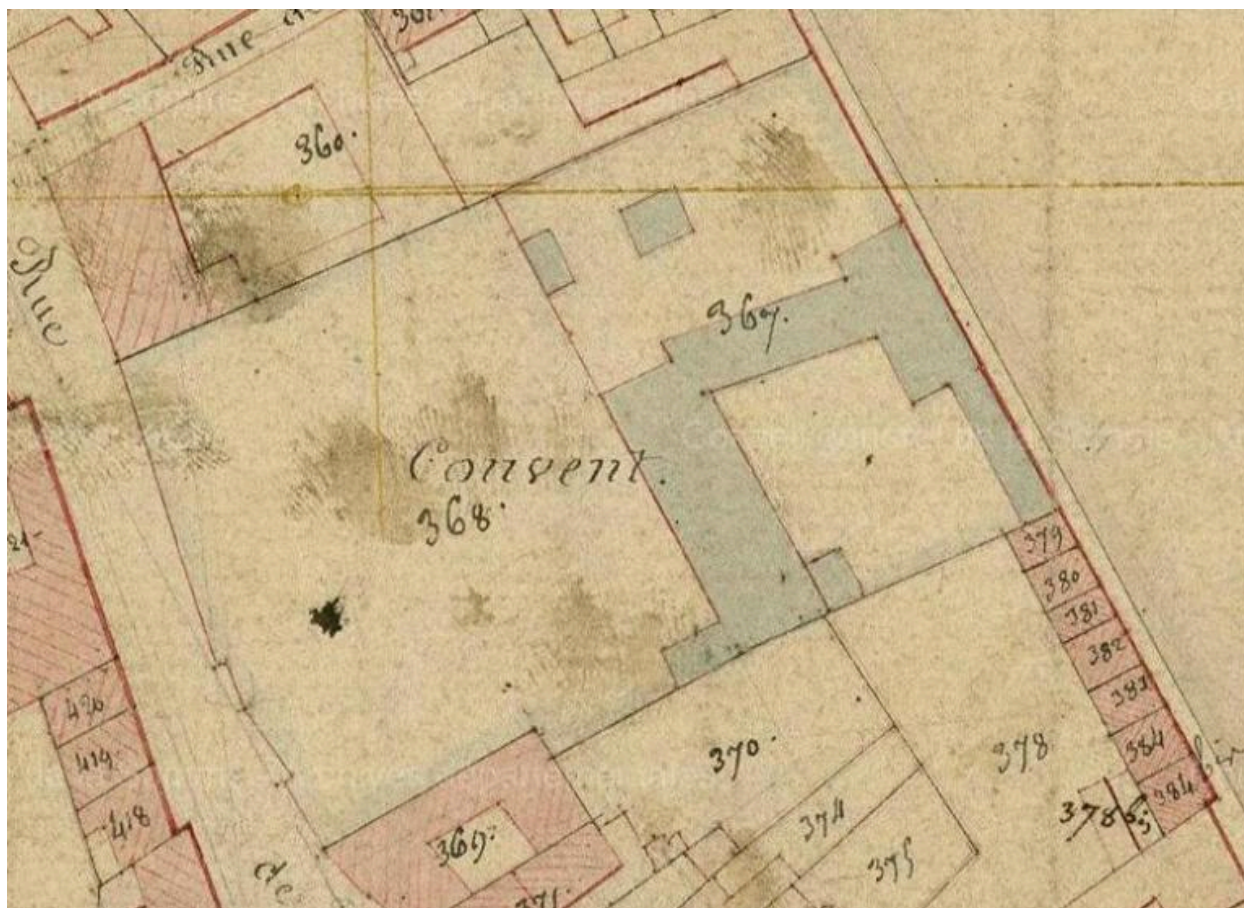

Extrait du cadastre napoléonien, 1826 (AD Somme).

IVR22_20158006634NUCA

Auteur de l'illustration : Archives départementales de la Somme (reproduction)

(c) Département de la Somme

reproduction soumise à autorisation du titulaire des droits d'exploitation

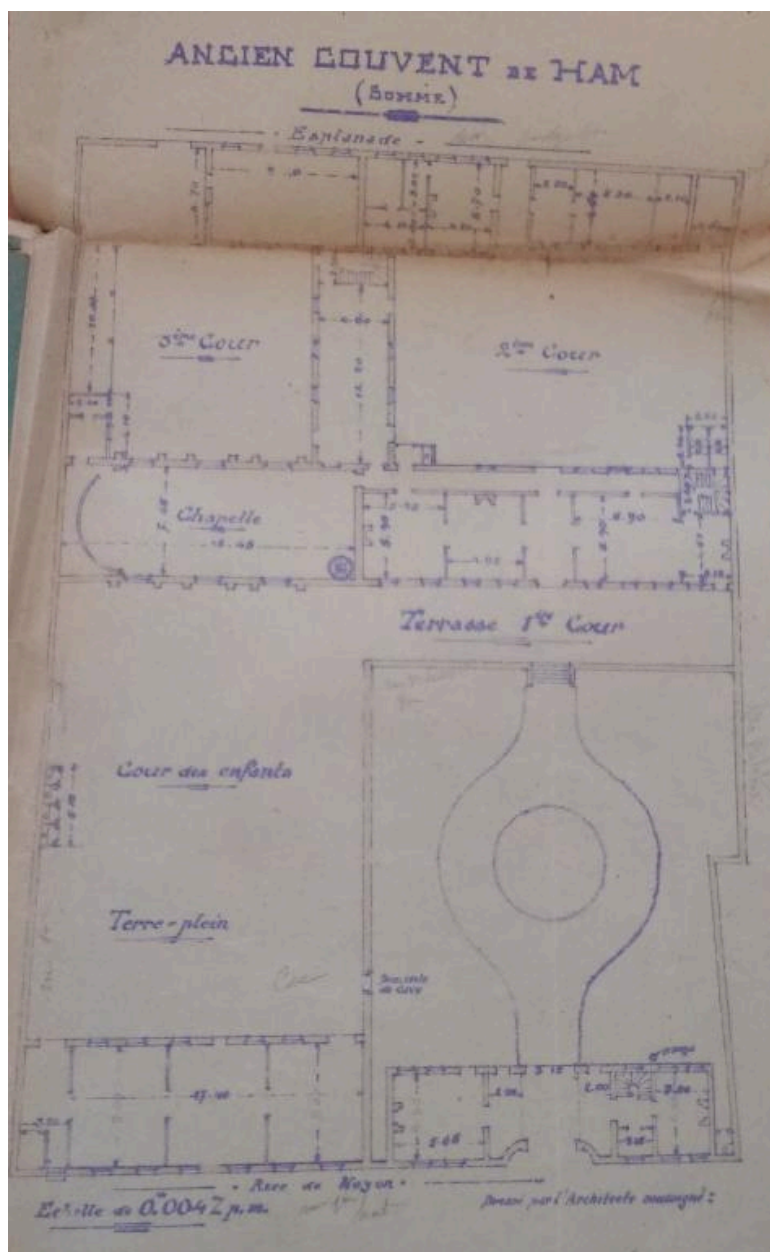

Relevé du couvent en 1920 (AD Somme ; 10R 621).

IVR22_20158006636NUCA

(c) Région Hauts-de-France - Inventaire général ; (c) Département de la Somme
reproduction soumise à autorisation du titulaire des droits d'exploitation



La rue de Noyon, vers 1920, l'ancienne salle de classe, à gauche, à l'arrière-plan. Carte postale (Coll. Cercle Cartophile de Ham).

IVR22_20158006637NUCA

Auteur de l'illustration : Fournier Bertrand (reproduction)

(c) Région Hauts-de-France - Inventaire général ; (c) Cercle cartophile de Ham
reproduction soumise à autorisation du titulaire des droits d'exploitation



Vue de la maison, 15 rue de Noyon.

IVR22_20158000879NUC2A

Auteur de l'illustration : Marie-Laure Monnehay-Vulliet

(c) Région Hauts-de-France - Inventaire général

reproduction soumise à autorisation du titulaire des droits d'exploitation



Maisons mitoyennes, 11 à 15 rue de Noyon.

IVR22_20158001029NUC2A

Auteur de l'illustration : Marie-Laure Monnehay-Vulliet

(c) Région Hauts-de-France - Inventaire général

reproduction soumise à autorisation du titulaire des droits d'exploitation



Maison, 17 rue de Noyon, construite en 1928.

IVR22_20158006645NUCA

Auteur de l'illustration : Isabelle Barbedor

(c) Région Hauts-de-France - Inventaire général

reproduction soumise à autorisation du titulaire des droits d'exploitation