

Hauts-de-France, Somme
Berteaucourt-les-Dames
41 rue Eugène-Letocart

Ancienne école primaire de filles, actuelle école primaire mixte de Berteaucourt-les-Dames, dite école Léonard-de Vinci

Références du dossier

Numéro de dossier : IA80009653
Date de l'enquête initiale : 2008
Date(s) de rédaction : 2008
Cadre de l'étude : inventaire topographique Val-de-Nièvre
Degré d'étude : étudié

Désignation

Dénomination : école primaire
Genre du destinataire : de filles
Parties constituantes non étudiées : logement, cour, jardin

Compléments de localisation

Milieu d'implantation : en village
Références cadastrales : 2007, AD, 66

Historique

En 1873, quelques mois seulement après l'achèvement de l'école des garçons, la municipalité de Berteaucourt s'adresse à nouveau à Louis Henry Antoine, architecte de Doullens, pour dresser les plans d'une nouvelle école de filles. Le terrain destiné au nouvel équipement n'est cependant acheté par la commune que le 6 juillet 1875. Il s'agit d'un terrain cadastré A 746-747 appartenant à Eugène Letocart, alors maire de la commune. La vente est effectuée devant Me Delplanque, notaire à Pernois, moyennant la somme de 1400 francs. Les travaux sont entamés dans le courant de l'année 1876 et la réception définitive, qui marque l'achèvement officiel des travaux, est signée le 23 décembre 1876.

Le plan et la notice réalisés par l'instituteur, en réponse au questionnaire de 1878, indiquent que l'école est construite par l'entrepreneur Mercier de Vignacourt, sur les plans de Louis Henry Antoine, architecte à Amiens. Il s'agit d'un petit bâtiment en rez-de-chaussée, situé rue de Ville, qui abrite une classe unique éclairée par six fenêtres. La cour des élèves et un jardin se situent à l'arrière. Un emplacement réservé à la construction d'un logement pour l'institutrice est signalé sur le plan.

En 1883, la salle de classe, d'une superficie de 60 mètres carrés est jugée insuffisante pour accueillir les jeunes filles de la commune. Le conseil municipal décide de confier l'extension de l'école, qui inclura une classe enfantine, à l'architecte de l'arrondissement Louis Henry Antoine. Mais le projet est ajourné jusqu'en 1890. A l'époque, la commune doit pouvoir accueillir près de 120 filles. L'architecte propose alors un nouveau projet, comprenant trois classes avec logement pour les institutrices. Les plans de la nouvelle école des filles, présentés le 5 avril 1892, montrent trois bâtiments disposés autour d'une cour. Deux bâtiments à étage de comble, implantés perpendiculairement à la voie, abritent les deux logements de quatre pièces (salle et cuisine au rez-de-chaussée et 2 chambres sous le comble) avec petites dépendances ; les deux classes (de 8m X 7m) se situent dans un bâtiment qui s'étend entre la cour des élèves, côté rue, et le jardin à l'arrière.

Après plusieurs modifications, le projet est adopté en mai 1894. Les travaux de l'école commencent durant l'été 1894 et sont achevés à l'automne 1896. La réception définitive des travaux est prononcée le 18 novembre 1896.

La travée centrale du bâtiment des classes a été remaniée après la Première Guerre mondiale.

Période(s) principale(s) : 4e quart 19e siècle
Dates : 1896 (daté par source)

Auteur(s) de l'oeuvre : Louis Henry Antoine (architecte d'arrondissement, attribution par source), Mercier (entrepreneur, attribution par tradition orale)

Description

L'édifice comprend plusieurs bâtiments disposés autour d'une cour centrale divisée par une clôture en grillage. La parcelle est fermée côté rue par un mur bahut en brique, surmonté d'une grille. Deux bâtiments en rez-de-chaussée surélevé sur cave et à étage de comble (logements) sont implantés perpendiculairement à la rue, à l'est et à l'ouest de la parcelle. Celui de l'ouest est prolongé par un bâtiment à étage carré en brique construit en retour d'équerre et aligné sur rue.

Au fond de la cour, se situent un bâtiment en rez-de-chaussée, présentant un fronton à pas de moineau (classes), et un préau. Enfin, un bâtiment de construction récente également en rez-de-chaussée, à ossature béton et remplissage de briques et couvert d'un toit terrasse, s'élève au sud du bâtiment des classes et de la cour des élèves.

Éléments descriptifs

Matériau(x) du gros-oeuvre, mise en oeuvre et revêtement : brique ; béton, béton armé

Matériau(x) de couverture : ardoise

Étage(s) ou vaisseau(x) : en rez-de-chaussée surélevé, étage de comble, en rez-de-chaussée

Type(s) de couverture : toit à longs pans ; toit à longs pans brisés, croupe brisée ; terrasse

Typologies et état de conservation

Typologies : 2 classes ; logement indépendant

Statut, intérêt et protection

Autres réalisations de Louis Henry Antoine dans le Val de Nièvre : écoles primaires de Beauval (**filles**), Canaples (**filles**), L'Étoile (**filles** et **garçons**), Ribeaucourt (**filles**) et Saint-Ouen (**garçons**), presbytères de **Ribeaucourt** et **Saint-Léger-lès-Domart**, **chapelle funéraire de la famille de Berny** et agrandissement du **château** de Ribeaucourt.

Statut de la propriété : propriété de la commune

Références documentaires

Documents figurés

- **Berteaucourt-les-Dames. Plan de la maison d'école de filles**, 1878 (AD Somme ; 99 T 3804 94/1).
- **Projet de construction de l'école des filles**, dessin à l'encre et au lavis sur calque par Louis Henry Antoine, architecte de l'arrondissement d'Abbeville, 5 avril 1892 (AD Somme ; 99 O 680).
- **Berteaucourt-les-Dames. Ecole des filles et rue Létocart**, carte postale, Peyrat-Minet éditeur, avant 1914 (coll. part.).

Liens web

- Plan de l'ancienne école de filles, 1878 (AD Somme ; 99 T 3804 94/1) : <http://archives.somme.fr/ark:/58483/a0113088678800VJP2o>

Illustrations

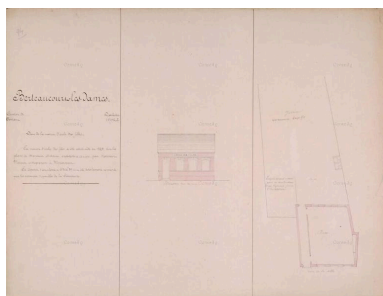

Berteaucourt-les-Dames. Plan de la maison d'école de filles, 1878 (AD Somme ; 99 T 3804 94/1).
Phot. Archives départementales de la Somme (reproduction)
IVR22_20138016161NUC2A

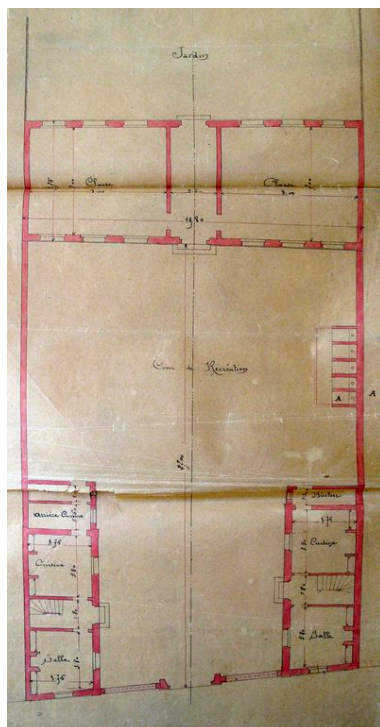

Plan d'ensemble par Louis Henry Antoine, 1892 (AD Somme ; 99 O 680).
Phot. Fournier Bertrand (reproduction)
IVR22_20088015023NUCA

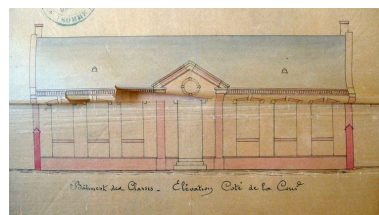

Façade par Louis Henry Antoine, 1892 (AD Somme ; 99 O 680).
Phot. Fournier Bertrand (reproduction)
IVR22_20088015024NUCA

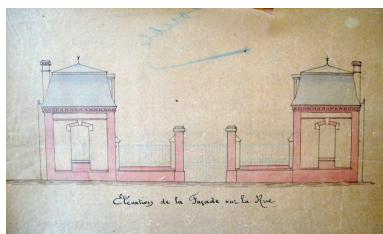

Élévation sur rue par Louis Henry Antoine, 1892 (AD Somme ; 99 O 680).
Phot. Fournier Bertrand (reproduction)
IVR22_20088015025NUCA

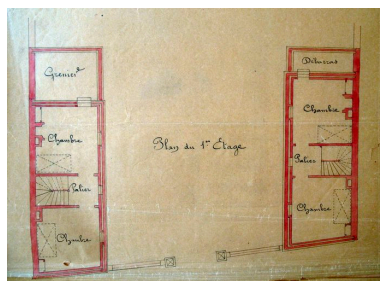

Plan du 1er étage par Louis Henry Antoine, 1892 (AD Somme ; 99 O 680).
Phot. Fournier Bertrand (reproduction)
IVR22_20088015026NUCA



La rue Eugène-Letocart et l'école des filles, avant 1914 (coll. part.).
Phot. Monnehay-Vulliet Marie-Laure
IVR22_20108000369NUCA



Vue générale.
Phot. Marie-Laure Monnehay-Vulliet
IVR22_20148000102NUC2AQ



Vue du bâtiment des classes.
Phot. Marie-Laure Monnehay-Vulliet
IVR22_20148000099NUC2A



Vue d'un des logements.
Phot. Marie-Laure Monnehay-Vulliet
IVR22_20148000101NUC2A



Vue générale d'un des
anciens logements, à
gauche de la grille d'entrée.

Phot. Marie-Laure Monnehay-Vulliet
IVR22_20148000100NUC2A

Dossiers liés

Dossiers de synthèse :

L'architecture publique du Val de Nièvre (IA80009793)

Oeuvre(s) contenue(s) :

Oeuvre(s) en rapport :

Le village de Bertheaucourt-les-Dames (IA80009601) Hauts-de-France, Somme, Bertheaucourt-les-Dames

Auteur(s) du dossier : Bertrand Fournier, Isabelle Barbedor

Copyright(s) : (c) Région Hauts-de-France - Inventaire général

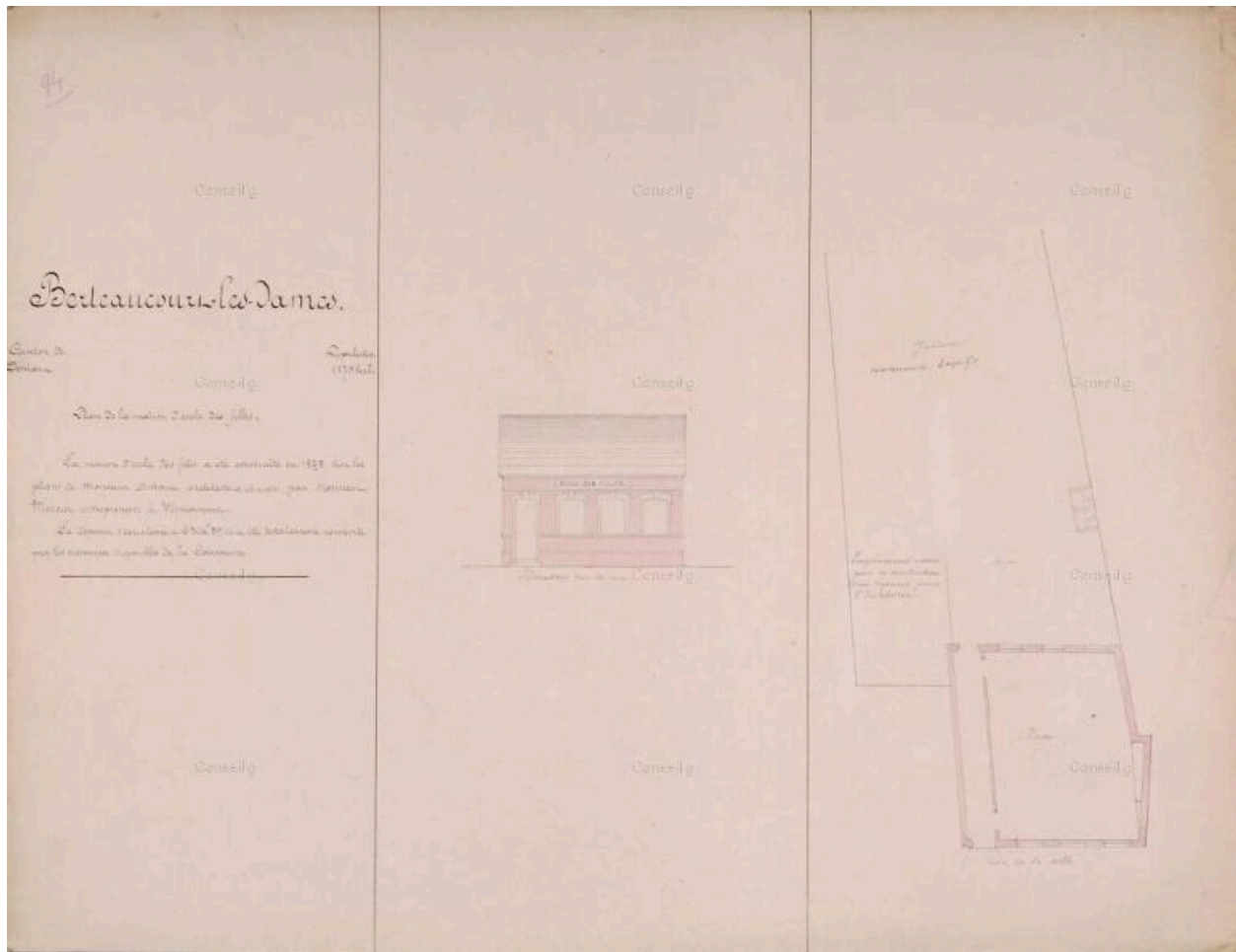

Bertheaucourt-les-Dames. Plan de la maison d'école de filles, 1878 (AD Somme ; 99 T 3804 94/1).

IVR22_20138016161NUC2A

Auteur de l'illustration : Archives départementales de la Somme (reproduction)

(c) Département de la Somme

reproduction soumise à autorisation du titulaire des droits d'exploitation

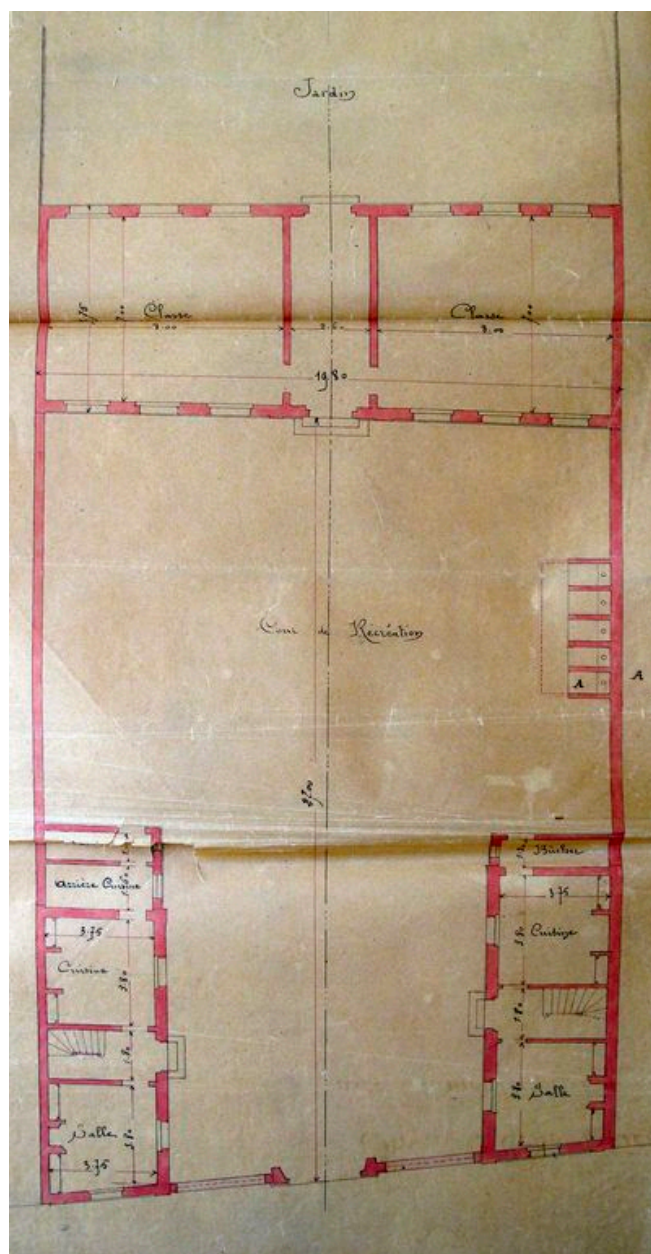

Plan d'ensemble par Louis Henry Antoine, 1892 (AD Somme ; 99 O 680).

IVR22_20088015023NUCA

Auteur de l'illustration : Fournier Bertrand (reproduction)

Échelle : 1/100e.

(c) Région Hauts-de-France - Inventaire général ; (c) Département de la Somme
reproduction soumise à autorisation du titulaire des droits d'exploitation

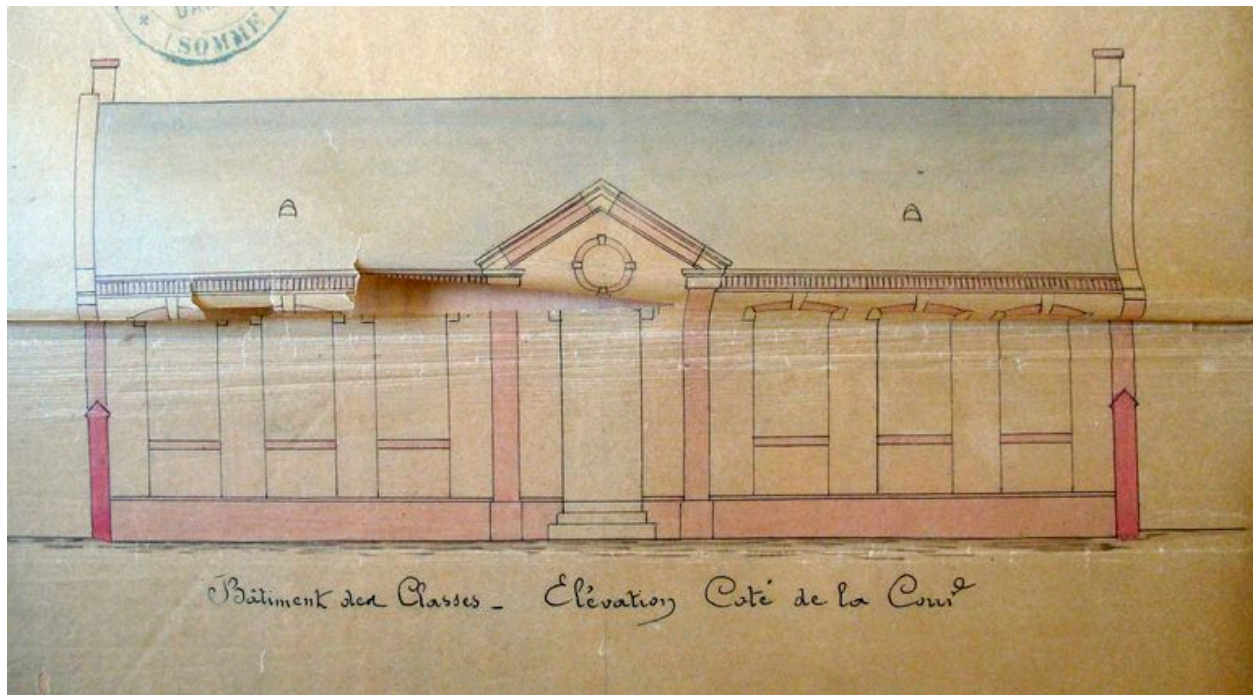

Façade par Louis Henry Antoine, 1892 (AD Somme ; 99 O 680).

IVR22_20088015024NUCA

Auteur de l'illustration : Fournier Bertrand (reproduction)

Échelle : 1/100e.

(c) Région Hauts-de-France - Inventaire général ; (c) Département de la Somme
reproduction soumise à autorisation du titulaire des droits d'exploitation

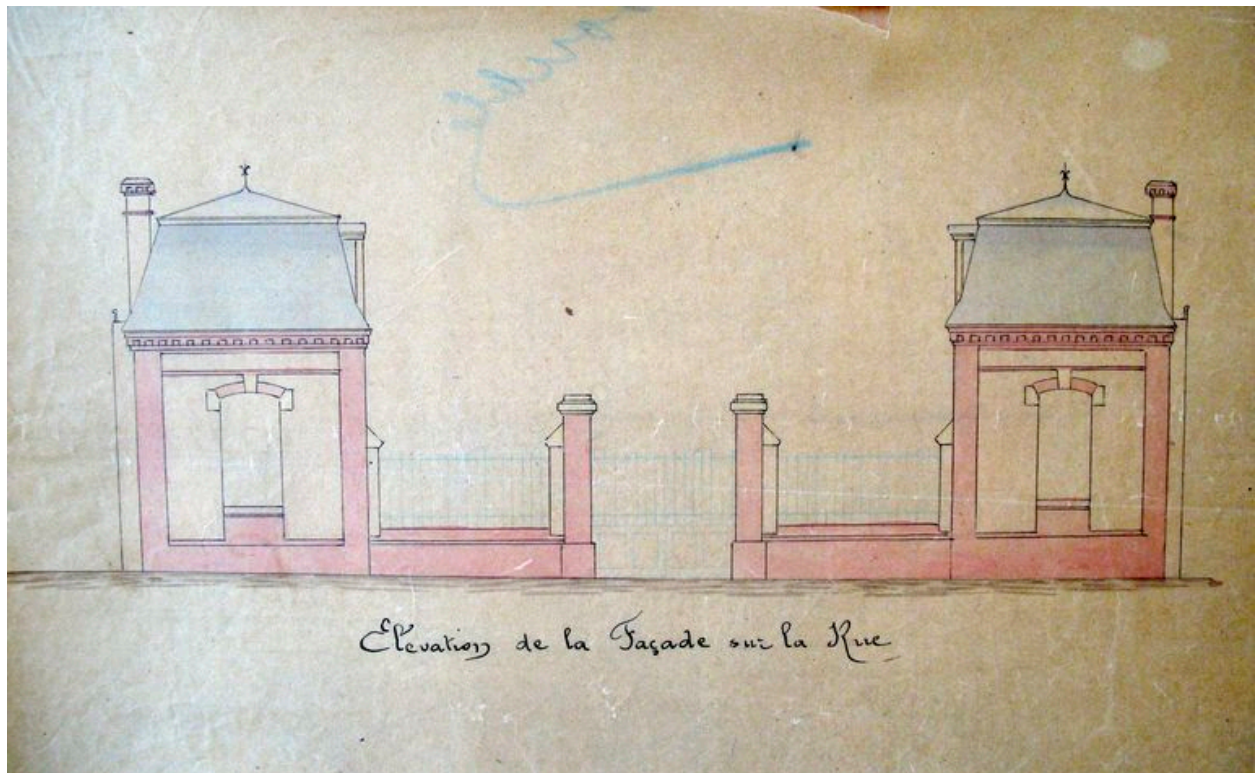

Elévation sur rue par Louis Henry Antoine, 1892 (AD Somme ; 99 O 680).

IVR22_20088015025NUCA

Auteur de l'illustration : Fournier Bertrand (reproduction)

Échelle : 1/100e.

(c) Région Hauts-de-France - Inventaire général ; (c) Département de la Somme
reproduction soumise à autorisation du titulaire des droits d'exploitation

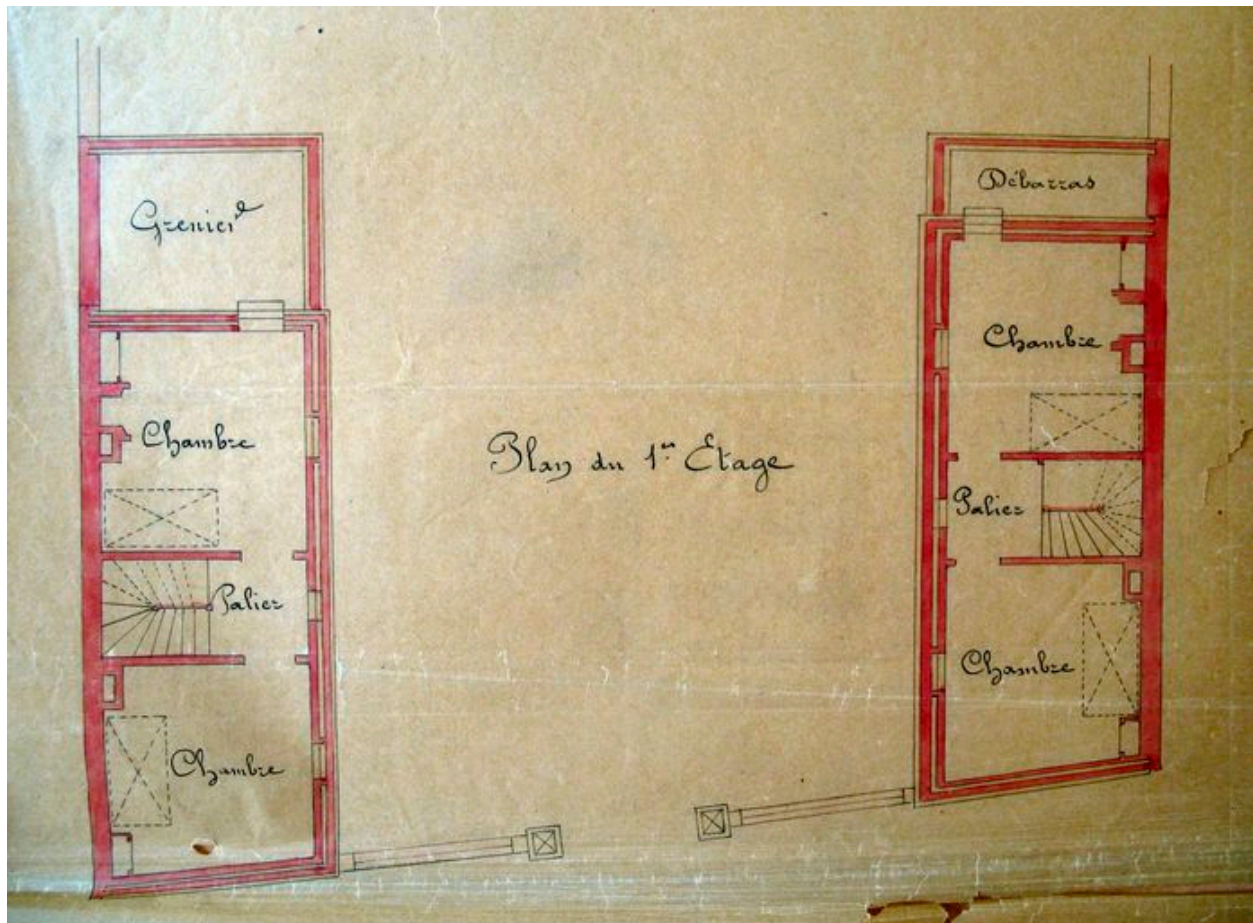

Plan du 1er étage par Louis Henry Antoine, 1892 (AD Somme ; 99 O 680).

IVR22_20088015026NUCA

Auteur de l'illustration : Fournier Bertrand (reproduction)

(c) Région Hauts-de-France - Inventaire général ; (c) Département de la Somme
reproduction soumise à autorisation du titulaire des droits d'exploitation



La rue Eugène-Letocart et l'école des filles, avant 1914 (coll. part.).

IVR22_20108000369NUCA

Auteur de l'illustration : Monnehay-Vulliet Marie-Laure

(c) Région Hauts-de-France - Inventaire général

reproduction soumise à autorisation du titulaire des droits d'exploitation



Vue générale.

IVR22_20148000102NUC2AQ

Auteur de l'illustration : Marie-Laure Monnehay-Vulliet

(c) Région Hauts-de-France - Inventaire général

reproduction soumise à autorisation du titulaire des droits d'exploitation



Vue du bâtiment des classes.

IVR22_20148000099NUC2A

Auteur de l'illustration : Marie-Laure Monnehay-Vulliet

(c) Région Hauts-de-France - Inventaire général

reproduction soumise à autorisation du titulaire des droits d'exploitation



Vue d'un des logements.

IVR22_20148000101NUC2A

Auteur de l'illustration : Marie-Laure Monnehay-Vulliet

(c) Région Hauts-de-France - Inventaire général

reproduction soumise à autorisation du titulaire des droits d'exploitation



Vue générale d'un des anciens logements, à gauche de la grille d'entrée.

IVR22_20148000100NUC2A

Auteur de l'illustration : Marie-Laure Monnehay-Vulliet

(c) Région Hauts-de-France - Inventaire général

reproduction soumise à autorisation du titulaire des droits d'exploitation