

Hauts-de-France, Oise
Rouvroy-les-Merles

Le village de Rouvroy-les-Merles

Références du dossier

Numéro de dossier : IA60005452

Date de l'enquête initiale : 2024

Date(s) de rédaction : 2025

Cadre de l'étude : inventaire topographique Communauté de communes Oise Picarde

Degré d'étude : étudié

Désignation

Dénomination : village

Parties constituantes non étudiées : mairie, école, remise de matériel d'incendie, croix de chemin, monument aux morts

Compléments de localisation

Milieu d'implantation : en village

Références cadastrales :

Historique

Origine

D'après Maurice Lebègue (1994), Rouvroy vient du mot latin "*robur*", le chêne, associé au suffixe collectif "*-etum*", qui désigne donc le bois, la forêt de chênes. La première mention de Rouvroy a été identifiée par É. Lambert (1982) sous la forme "*Rouvreio*" dans un cartulaire de l'abbaye Saint-Germer vers 1100. Le suffixe "*-les-Merles*" est ajouté au début du XIX^e siècle lors de la création de la commune.

Les terres de Rouvroy dépendent de l'abbaye de Breteuil jusqu'à ce qu'elles soient vendues en 1481 à Charles Fomé, sieur d'Auzain et prévôt de Montdidier (L. Graves, 1843).

D'après le cadastre napoléonien du premier tiers du XIX^e siècle, un château se situait dans l'angle entre les rues de l'Église et du Château. Les recensements de population mentionnent à cette époque la présence du comte et de la comtesse Du Bos. Leur plaque funéraire conservée dans la sacristie de l'église indique que Pierre-Louis et Eugénie de Vougy sont morts dans leur château en 1832 pour monsieur et 1828 pour madame. Les bâtiments de leur vaste propriété semblent avoir été démantelés dans la seconde moitié du XIX^e siècle car leur nom n'apparaît plus à partir du recensement de 1866.

Évolution de la morphologie et du parcellaire

D'après le cadastre napoléonien levé dans le premier tiers du XIX^e siècle, Rouvroy forme un carrefour de cinq rues qui s'étirent depuis une placette vers le nord, le sud, le sud-est, l'est et l'ouest. Seule la rue de Paillart qui part vers l'ouest n'est pas longée par de l'habitat. Ce dernier est particulièrement dense le long des rues de Breteuil, du Château, et de l'Église. Deux fermes sont visibles dans la rue de Quiry qui mène vers le nord, de l'autre côté de la rivière.

L'emprise de l'ancien château forme une large parcelle traversante entre les rues de l'Église et du Château. Un pigeonnier trône au centre de la cour et ses côtés est et sud sont lotis de bâtiments (dépendances agricoles et logis). Aujourd'hui il ne reste qu'un mur de clôture en brique, visible le long de la rue de l'Église, qui permet d'apprécier l'emprise de ce domaine. La nature tortueuse des rues a déterminé un parcellaire en lanières mais l'orientation des terrains s'adapte au tracé sinueux de la voirie. Les parcelles s'étirent en longueur et sont alignées parallèlement par série de deux ou trois logements, surtout dans les rues de Breteuil et dans la partie nord de la rue du Château.

Sur le cadastre de 1933, la forme du village n'a pas évolué. En revanche, l'habitat a disparu dans la rue de l'Église et dans la partie sud de la rue du Château. Les deux fermes qui se trouvaient rue de Quiry au nord du village, de l'autre côté de la rivière n'apparaissent plus.

S'il s'est rétracté dans certaines zones, l'habitat est plus dense dans la rue de Breteuil avec la construction de nouvelles fermes à la sortie du village. En 1936 toutefois, d'après les recensements de population, seules 11 maisons sont comptabilisées.

La morphologie du village et l'implantation du bâti ont peu évolué depuis 1933 : quelques pavillons se sont installés dans la rue du Château, mais des logements ont également disparu (sur la placette, dans la rue de Breteuil).

Lieux partagés et structurants

La placette

Organisées autour d'un carrefour, les rues de Rouvroy convergent vers une placette qui concentre des édifices et monuments structurants. Ainsi, une croix de chemin est érigée à la rencontre des rues. Elle est déjà représentée sur le cadastre de 1933 qui en mentionne une seconde, tout près, aujourd'hui disparue.

C'est également sur cette placette qu'a été édifiée la remise des pompes à incendie, près de la rivière afin de pouvoir remplir la pompe rapidement en cas d'incendie.

Enfin, d'après les recherches réalisées par l'Association des Croix et Calvaires du Beauvaisis, le monument aux morts est édifié en 1922 d'après le traité de gré à gré passé à Hector Lefranc, marbrier-sculpteur à Tartigny.

Gérer et partager l'eau : puits, mare et rivière

Rouvroy profite d'un accès à l'eau privilégié en raison de la proximité de la rivière de Rouvroy, ou "ru". Elle prend sa source à Merle, à environ 600 m et rejoint la Noye à Paillart.

D'après la *Notice statistique du département de l'Oise* rédigée en 1902, Rouvroy était doté de 20 puits et une mare. Ces aménagements n'existent plus aujourd'hui.

La mairie-école

L'ancienne mairie-école se trouve aujourd'hui dans la rue du Château et comprend l'ancienne école, aujourd'hui aménagée en mairie, et le logement de l'instituteur implanté en fond de cour. Les latrines d'origine sont toujours conservées.

L'étude des documents de la série O des Archives départementales permet de retracer l'histoire de cet équipement communal. Dans une lettre du sous-préfet adressée au préfet en 1835, une école au local "très peu convenable" est mentionnée dans la commune. En 1850, l'architecte d'arrondissement M. Bellanger dresse le plan d'une propriété à acquérir (située à l'emplacement de la mairie actuelle) afin d'aménager une école, un logement pour l'instituteur et une mairie avec une salle d'archives (voir ill.). La commune l'achète en 1854. Les travaux sont réceptionnés en 1861 : la grange sur la rue a été détruite au profit d'une mairie-école et l'ancien logis a été aménagé en logement pour l'instituteur (voir son plan en ill. dressé en 1881). L'entrepreneur Josué Candillon, domicilié à Fransures (Somme), les a exécutés. En raison de sa vétusté, le logement de l'instituteur est reconstruit en 1891 par Julien Gorin, entrepreneur à Louvrechy (Somme). La cuisine est placée de façon "à pouvoir exercer de cette pièce une surveillance facile de la cour des élèves".

Période(s) principale(s) : Moyen Age (), Temps modernes (), Epoque contemporaine ()

Dates : 1861 (daté par source)

Auteur(s) de l'oeuvre : Candillon (entrepreneur, attribution par source), Julien Gorin (entrepreneur, attribution par source), Honoré Désiré Bellanger (architecte d'arrondissement, attribution par source)

Description

Éléments descriptifs

Typologies et état de conservation

Typologies : vallée humide ;

Présentation

La commune de Rouvroy-les-Merles se situe à environ 4 km au nord-est de Breteuil. Elle est composée du village de Rouvroy, chef-lieu, comprenant la mairie-école, l'église et le cimetière, et du hameau de Merle, situé à environ 1 km à

l'est. Ce dernier, ancien prieuré fondé au XIII^e siècle par l'abbaye Notre-Dame de Breteuil puis colonie agricole dirigée par Gabriel Bazin, fait l'objet d'une [notice spécifique](#).

Rouvroy est lové dans un vallon traversé au nord par la rivière de Rouvroy qui prend naissance au-dessus de Merle. Dès le Moyen Âge, le village forme une paroisse avec Tartigny. Les deux chefs-lieux sont d'ailleurs réunis en 1825 avant d'être séparés en 1833 par ordonnance royale.

À son *optimum* démographique, Rouvroy a compté 142 habitants et 34 maisons. L'exode rural a touché le village et la population ne cesse de diminuer par la suite : elle atteint 92 habitants en 1872 et 43 en 1936. Une nouvelle augmentation s'amorce depuis les années 2010 d'après les données de l'INSEE mais ce chiffre est à relativiser en raison de la prise en compte du hameau de Merle dans le recensement démographique.

Références documentaires

Documents d'archive

- AD Oise. Série J ; sous-série 49 J : 49 Jp 12. **Rouvroy-les-Merles. Inventaire des croix et calvaires.** Archives de l'association pour la connaissance et la conservation des calvaires et croix du Beauvaisis, 2007.
AD Oise
- AD Oise. Série M ; sous-série 6 M : 6 Mp 691. **Tartigny. Recensements de population (1820 à 1936).**
AD Oise
- AD Oise. Série M ; sous-série 6 M : 6 Mp 616. **Rouvroy-les-Merles. Recensements de population (1820 à 1936).**
AD Oise
- AD Oise. Série O ; sous-série 2 O : 2 O 13108. **Rouvroy-les-Merles. Mairie-école (1835-1925).**
AD Oise
- AD Oise. Série O ; sous-série 2 O : 2 O 13121. **Rouvroy-les-Merles. Dossier de dommages de guerre 1914-1918, mairie-école, église (1924-1936).**
AD Oise

Documents figurés

- **Rouvroy-les-Merles. Cadastre napoléonien**, [premier tiers du XIX^e siècle] (AD Oise ; Pp 4932).
AD Oise
- **Rouvroy-les-Merles. Cadastre rénové**, 1933 (AD Oise ; 1964 W 149).
AD Oise

Bibliographie

- LAMBERT, Émile. **Dictionnaire topographique du département de l'Oise.** Amiens (Musée de Picardie) : Société de linguistique picarde, 1982 (tome 23).
- LEBÈGUE, Maurice. **Les noms des communes du département de l'Oise.** Amiens : Musée de Picardie, 1994.
- **Notice descriptive et statistique sur le département de l'Oise.** Paris : Imprimerie du service géographique, 1902.

Périodiques

-

GRAVES, Louis. **Précis statistique sur le canton de Breteuil, arrondissement de Clermont (Oise).**
Annuaire de l'Oise. Beauvais : Achille Desjardins, 1843.

Annexe 1

Les anciennes activités des habitants et habitantes de Rouvroy-les-Merles

Les recensements de population disponibles entre 1806 et 1936 mentionnent le nombre de maisons, d'habitants et leurs professions. Leur analyse révèle que la population est largement agricole tout au long du XIX^e siècle. Les professions de cultivateur, journalier et manouvrier sont les plus citées.

Avec l'ouverture de la ligne de chemin de fer Paris-Amiens, un passage à niveau avec un garde-barrière est installé sur le chemin de Coulemelle. Il est cité pour la première fois dans le recensement de 1856.

Vers 1900, comme dans la plupart des villages de l'Oise picarde, plusieurs habitantes sont ouvrières en brosse ou en chausson aux côtés de leur époux qui est souvent ouvrier agricole. Rouvroy compte également un commerce dans la rue de Breteuil. En 1901, Maria Flament y est épicière et en 1936 Juliette Duflos est identifiée comme débitante de boissons dans cette même rue. À cette date, Rouvroy ne compte plus que 43 habitants et 11 maisons. Ils travaillent exclusivement dans l'agriculture : cultivateurs, ouvriers agricoles, charretiers...

Illustrations



Rouvroy-les-Merles. Plan de la propriété à acquérir pour installer une mairie-école et plan du projet, architecte Bellanger, 1850 (AD Oise).

Repro. Marc Kérignard
IVR32_20256000546NUCA

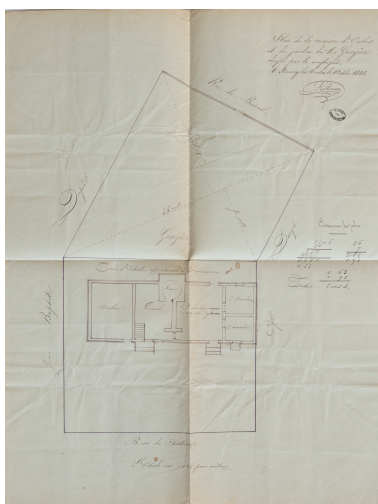

Rouvroy-les-Merles.
Plan du logement de l'instituteur, 1881 (AD Oise).

Repro. Marc Kérignard
IVR32_20256000547NUCA



Église entourée du cimetière, vue depuis l'ouest.

Phot. Marc Kérignard
IVR32_20246001269NUCA



Église Saint-Nicolas,
vue depuis l'ouest.
Phot. Marc Kérignard
IVR32_20246001262NUCA



Vue générale depuis le nord-est de l'ancienne mairie-école avec logement de l'instituteur, aujourd'hui mairie.

Phot. Marc Kérignard
IVR32_20256000251NUCA



Ancien logement de l'instituteur, vue vers l'est depuis la rue de Breteuil.

Phot. Marc Kérignard
IVR32_20246001270NUCA



Monument aux morts,
vue depuis l'est.
Phot. Marc Kérignard
IVR32_20246001263NUCA



Croix de chemin au croisement de
la rue de Breteuil et du Château.
Phot. Marc Kérignard
IVR32_20246001264NUCA



Remise des pompes à
incendie, vue depuis l'ouest.
Phot. Marc Kérignard
IVR32_20246001265NUCA

Dossiers liés

Dossiers de synthèse :

La Communauté de Communes de l'Oise Picarde (IA60003137)

Oeuvre(s) contenue(s) :

Oeuvre(s) en rapport :

Ancien orphelinat (ferme-école), puis Centre de Formation Professionnelle Agricole (IA60005470) Hauts-de-France, Oise, Rouvroy-les-Merles, Merle

Cimetière (IA60005476) Hauts-de-France, Oise, Rouvroy-les-Merles, , rue

Église Saint-Nicolas (IA60005453) Hauts-de-France, Oise, Rouvroy-les-Merles,

L'habitat du village de Rouvroy-les-Merles (IA60005454) Hauts-de-France, Oise, Rouvroy-les-Merles

Auteur(s) du dossier : Lucile Chamignon

Copyright(s) : (c) Région Hauts-de-France - Inventaire général

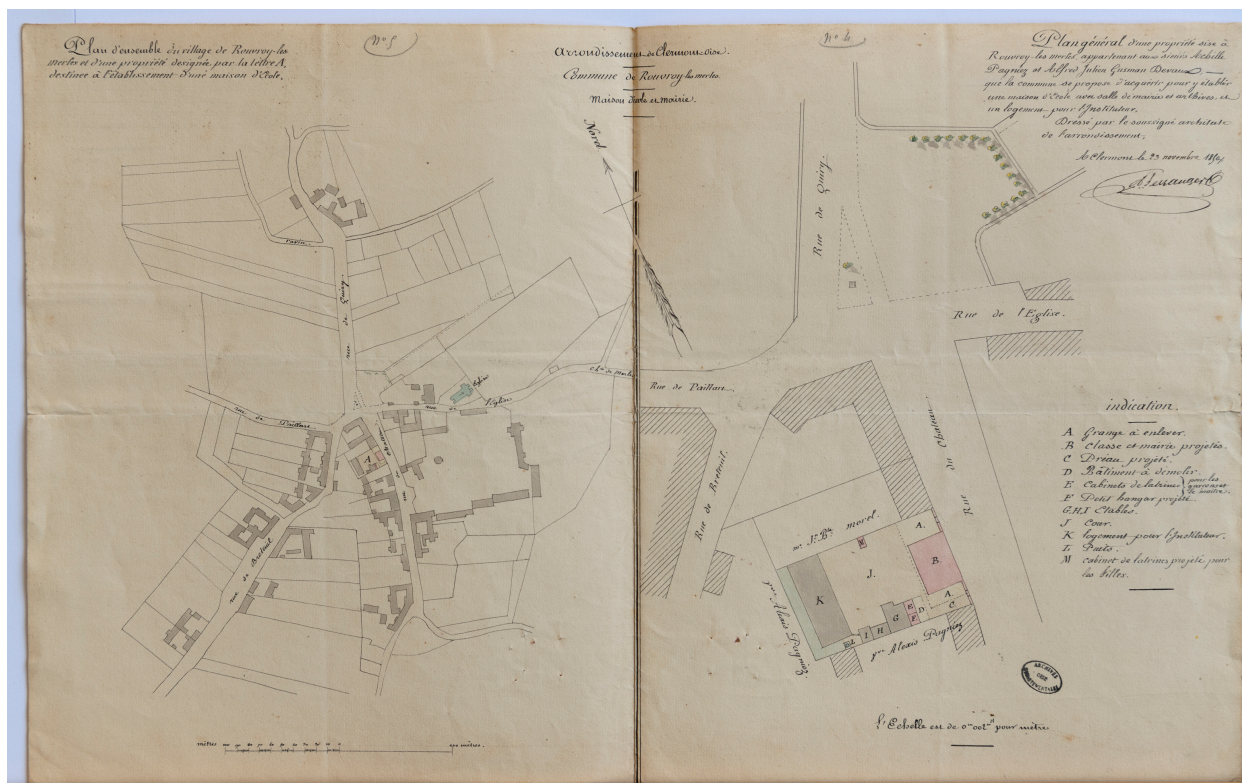

Rouvroy-les-Merles. Plan de la propriété à acquérir pour installer une mairie-école et plan du projet, architecte Bellanger, 1850 (AD Oise).

Référence du document reproduit :

- AD Oise. Série O ; sous-série 2 O : 2 O 13108. **Rouvroy-les-Merles. Mairie-école (1835-1925).**
AD Oise

IVR32_20256000546NUCA

Auteur de l'illustration (reproduction) : Marc Kérignard

Date de prise de vue : 2025

(c) Région Hauts-de-France - Inventaire général ; (c) Département de l'Oise - Archives départementales
reproduction soumise à autorisation du titulaire des droits d'exploitation

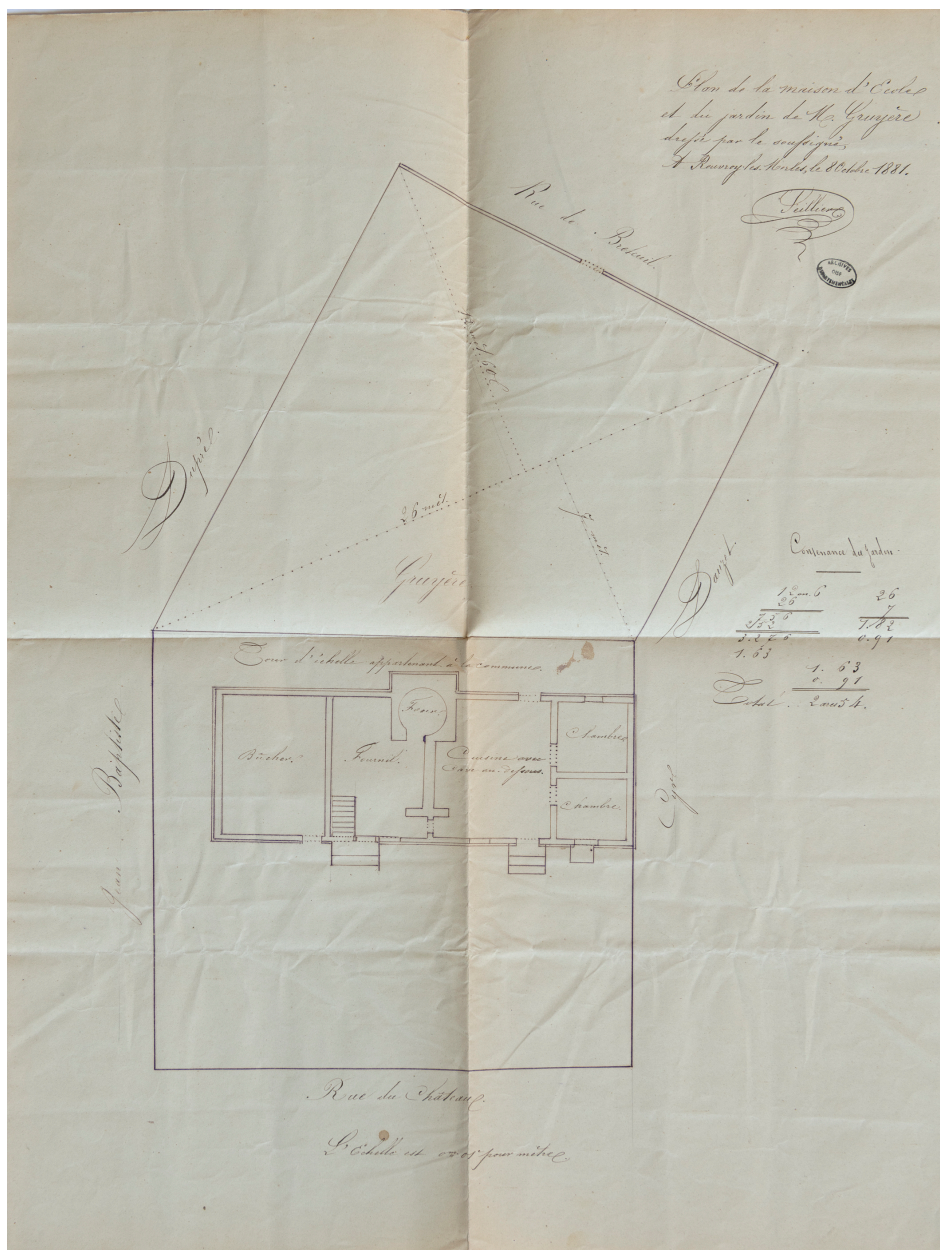

Rouvroy-les-Merles. Plan du logement de l'instituteur, 1881 (AD Oise).

Référence du document reproduit :

- AD Oise. Série O ; sous-série 2 O : 2 O 13108. **Rouvroy-les-Merles. Mairie-école (1835-1925).**
AD Oise

IVR32_20256000547NUCA

Auteur de l'illustration (reproduction) : Marc Kérignard

Date de prise de vue : 2024

(c) Région Hauts-de-France - Inventaire général ; (c) Département de l'Oise - Archives départementales
reproduction soumise à autorisation du titulaire des droits d'exploitation



Église entourée du cimetière, vue depuis l'ouest.

IVR32_20246001269NUCA

Auteur de l'illustration : Marc Kérignard

Date de prise de vue : 2024

(c) Région Hauts-de-France - Inventaire général

reproduction soumise à autorisation du titulaire des droits d'exploitation



Église Saint-Nicolas, vue depuis l'ouest.

IVR32_20246001262NUCA

Auteur de l'illustration : Marc Kérignard

Date de prise de vue : 2024

(c) Région Hauts-de-France - Inventaire général

reproduction soumise à autorisation du titulaire des droits d'exploitation



Vue générale depuis le nord-est de l'ancienne mairie-école avec logement de l'instituteur, aujourd'hui mairie.

IVR32_20256000251NUCA

Auteur de l'illustration : Marc Kérignard

Date de prise de vue : 2025

(c) Région Hauts-de-France - Inventaire général

reproduction soumise à autorisation du titulaire des droits d'exploitation



Ancien logement de l'instituteur, vue vers l'est depuis la rue de Breteil.

IVR32_20246001270NUCA

Auteur de l'illustration : Marc Kérignard

Date de prise de vue : 2024

(c) Région Hauts-de-France - Inventaire général

reproduction soumise à autorisation du titulaire des droits d'exploitation



Monument aux morts, vue depuis l'est.

IVR32_20246001263NUCA

Auteur de l'illustration : Marc Kérignard

Date de prise de vue : 2024

(c) Région Hauts-de-France - Inventaire général

reproduction soumise à autorisation du titulaire des droits d'exploitation



Croix de chemin au croisement de la rue de Breteuil et du Château.

IVR32_20246001264NUCA

Auteur de l'illustration : Marc Kérignard

Date de prise de vue : 2024

(c) Région Hauts-de-France - Inventaire général

reproduction soumise à autorisation du titulaire des droits d'exploitation



Remise des pompes à incendie, vue depuis l'ouest.

IVR32_20246001265NUCA

Auteur de l'illustration : Marc Kérignard

Date de prise de vue : 2024

(c) Région Hauts-de-France - Inventaire général

reproduction soumise à autorisation du titulaire des droits d'exploitation