

Hauts-de-France, Somme
Arry

Le village d'Arry

Références du dossier

Numéro de dossier : IA80011189

Date de l'enquête initiale : 2025

Date(s) de rédaction : 2025

Cadre de l'étude : inventaire topographique Pays d'art et d'histoire Ponthieu-baie de Somme

Degré d'étude : étudié

Désignation

Dénomination : village

Compléments de localisation

Milieu d'implantation :

Références cadastrales :

Historique

Histoire du village

Les origines du village

Selon le *Dictionnaire topographique du département de la Somme*, le village est mentionné en 1042 sous le nom de *Adriacus*, puis *Arri* en 1123 pour atteindre sa forme actuelle d'*Arry* en 1301 et *Ary* en 1312.

La seigneurie

À l'époque médiévale, la seigneurie d'Arry dépend de l'ancien comté de Ponthieu. Plusieurs sources des XIII^e et XIV^e siècles, exploitées dans la thèse de Raphaële Jaminon (JAMINON-BOINET, p. 30, 69 et 71) soulignent à la fois la vassalité du seigneur d'Arry envers le comte de Ponthieu ainsi que les biens que ce dernier y possède. La seigneurie est composée de deux fiefs : l'un dépend de la famille de Soyecourt et comprend principalement 130 journaux de bois. L'autre -le Quint d'Arry- correspond à l'étendue du château actuel avec ses bois et marais, et relève directement du roi de France.

Au XV^e siècle, la famille d'Arry, qui est propriétaire du fief principal, fait passer la seigneurie à la famille de Biencourt. Elle tombe ensuite dans la famille Gourlé (ou Gourlay) au début du XVI^e siècle, avant d'être vendue à Jacques Fuzelier à partir de 1571. Au début du XVII^e siècle, César d'Halluin (ou d'Hallewyn) rachète le fief et son domaine. Sa fille, Catherine-Françoise d'Hallewyn, fait ensuite passer le domaine dans le giron de la famille de Courteville, par son mariage, en 1725, avec Daniel Antoine de Courteville, seigneur d'Hodicq. Leur fils Jacques Antoine François de Courteville, devient comte d'Hodicq quand le roi érige Arry en comté. Proche du pouvoir royal, il fait reconstruire le château (IA80011199) en 1761, dans le pur style Louis XV. Après la Révolution, le domaine passe entre les mains de la famille Lagrenée, puis Pingré de Guimicourt. En 1872, il devient la propriété d'Henry de France qui modernise la ferme du château (IA80011205). La même famille est à l'origine de la construction de la chapelle néo-gothique située face à l'église du village (ill. du dossier IA80011199).

Conflits et destructions

Situé aux portes du bourg de Rue, le village d'Arry a souvent été convoité comme un possible point de passage pour pénétrer dans la ville, qui, à l'époque médiévale, est une ville importante - et donc convoitée - dotée d'un port de commerce et siège d'un pèlerinage. Plusieurs sources, reprises lors de travaux historiques, relatent quelques batailles qui se seraient

déroulées à Arry. C'est notamment le cas en 1033 lors d'une bataille qui aurait opposé Enguerrand I^{er} de Ponthieu, châtelain d'Abbeville et seigneur du Ponthieu, à Baudouin II de Boulogne. Plus tard, les travaux de Roger Rodière sur le château et la seigneurie d'Arry évoquent des travaux de fortification entrepris par Jean Gourlé, travaux qui laissent penser également que le village, ainsi que sa demeure, n'ont pas été épargnés par les Bourguignons (BSEA, 1935, p. 338).

Au cours du XX^e siècle, le village a été relativement épargné par les deux conflits mondiaux. Toutefois, le monument aux morts (IA80000013), situé face à l'église du village, conserve le souvenir et la mémoire des habitants du village qui, mobilisés, sont morts pour la France. Ce monument a fait l'objet d'un dossier d'inventaire spécifique réalisé en 1990 dans le cadre de l'étude des monuments aux morts de la Première Guerre mondiale dans le département de la Somme.

Activités économiques

Bien que le village soit traversé dans sa partie sud par la Maye, son faible débit, dilué dans l'étendue des marais, n'a pas permis l'installation de moulins hydrauliques sur son cours. En revanche, deux moulins à vent sont attestés à Arry au cours du XIX^e siècle. Le premier, qui n'est sans doute pas le plus ancien, était situé quasiment en face de l'allée principale du parc du château (ill.). S'il est présent au milieu du XIX^e siècle, la *Monographie communale*, rédigée en 1899, n'en fait plus aucune mention. Le second moulin était, quant à lui, situé plus opportunément à l'extrémité ouest du village, à flanc de coteau. Si la tradition populaire lui prêtait une origine médiévale, au XVII^e siècle, il apparaît comme appartenant à Louis de Mansel de Lespaule, qui le loue à Jacques Le Blond, un meunier d'Étaples. (Rodière, p. 354). Il semble faire ensuite l'objet d'une reconstruction en 1781. C'est en tout cas ce qu'indiquait l'inscription qui était gravée sur sa charpente et relevée à la fin du XIX^e siècle : "fait par moi Marc Cacheleux 1781". Plusieurs cartes postales permettent de préciser qu'il s'agissait d'un moulin sur pivot, en charpente et essentage de bois (ill.). Enfin, les sources administratives (AD Somme ; 99 S 368813) indiquent que sa capacité de production de farine de blé était de 1000 kg/jour en 1809. Il a été détruit au cours de la Première Guerre mondiale.

L'extraction de la tourbe constitue l'autre activité florissante de la commune au XIX^e siècle, surtout aux alentours de 1880, période de son apogée. Cette activité importante s'est maintenue jusqu'à la Première Guerre mondiale. Six ateliers de quatre hommes, soit 25 personnes, travaillaient à l'extraction de la tourbe qui s'effectuait essentiellement en été. Ils avaient également recours à une abondante main-d'œuvre enfantine et féminine chargée de l'empilage et du chargement des tourbes. La tentative de relance de l'activité après la guerre, avec notamment la fabrication de briques de tourbe comprimée, lesquelles se prêtaient au transport, fut un échec. Les marais d'Arry, qui constituent la trace matérielle et paysagère de cette activité, ont été abandonnés dans l'entre-deux-guerres au profit d'activités de loisirs, comme la pêche et la chasse en bateau ou à la hutte.

Histoire du bâti

Développement du village

À la fin du XVIII^e siècle, le village d'Arry compte 144 habitants. Cette population ne cesse d'augmenter dans les décennies qui suivent, au point d'être multipliée par deux au milieu du XIX^e siècle. Elle atteint alors 318 habitants lors du recensement de population de 1851. Par la suite, durant la seconde moitié du XIX^e siècle, le nombre d'habitants diminue progressivement (270 en 1896 et 248 en 1901).

En 2022, le village compte 218 habitants (Source Insee) et côtoie le niveau démographique observé pour la commune en 1921, juste après la Première Guerre mondiale. Ainsi, en dehors de la période du second quart du XIX^e siècle qui connaît une certaine croissance, ces éléments statistiques permettent surtout de souligner le fait que la commune d'Arry est restée relativement stable et n'a pas eu besoin d'étendre son périmètre bâti pour absorber l'installation des nouveaux habitants.

Avant le début du XX^e siècle, Arry compte entre trente et quarante maisons. Par la suite, au cours du XX^e siècle, l'habitat (IA80011191) s'est densifié et de nombreuses maisons ont été reconstruites, mais elles l'ont été majoritairement sur les fondations des anciennes maisons, conservant parfois un pignon ancien en brique ou en silex (1 rue de l'Église).

Période(s) principale(s) : Moyen Age, Temps modernes, Epoque contemporaine

Description

Territoire de la commune

La superficie du territoire communal est de 7,34 km² dont 84,6 % est composé de terres agricoles et 5,9 % d'espace bâti.

Environnement naturel et paysager : une structure paysagère disparue

La route départementale 938 qui relie Crécy-en-Ponthieu à Rue se transformait autrefois en une avenue monumentale entre le croisement de la route nationale 1 et le château (IA80011199). Sur 800 m de long, elle était encadrée de part et d'autre de deux rangées de tilleuls (ill.) qui constituaient l'entrée de la commune et surtout l'avenue d'accès au château d'Arry, dont l'axe de composition principal croise la départementale, en face du "bois de Compiègne" : l'ensemble était un repère important dans le paysage de plateau dominant la vallée de la Maye et avait été classé au titre des sites par arrêté du 20 mai 1925. Malheureusement ce double alignement a été détruit par une tornade survenue en 1966. L'abattage nécessaire de ces tilleuls a été autorisé en 1966 et réalisé en 1967.

L'alignement a été replanté dans les années 80 avec deux rangées d'érables (*Acer platanoides*) alternant un sujet pourpre à un sujet vert. Pour autant, la relation avec le château d'Arry est aujourd'hui rompue et le choix des essences a banalisé l'alignement. La création de l'autoroute A 16 a parachevé le mitage : les arbres ont été coupés sur 50 m pour le passage de l'autoroute en tranchée.

Structuration du village

La particularité de la commune est d'abord d'avoir un important château (IA80011199) qui est implanté à l'écart du village proprement dit. Cet isolement est renforcé par les pâturages de sa ferme qui forment une première zone tampon à l'ouest, et par le parc et les bois qui s'étendent à l'est.

La seconde particularité réside dans la trame urbaine qui s'accroche le long d'une voie principale qui traverse la commune d'est en ouest pour rejoindre le bourg de Rue, ainsi que d'un second axe qui s'étire vers le sud, en longeant les limites de la propriété du château. Elle assurait la liaison entre les deux anciens fiefs de Thurel et du château. Cette configuration de "village-rue" a très probablement conduit à implanter la première église et son cimetière (IA80011190) entre les deux fiefs, de manière isolée. L'autre conséquence pour ce village, qui, avant le milieu du XIX^e siècle, ne possède "ni presbytère, ni mairie, ni école spécifique de filles" (*Enquête préfectorale sur les propriétés communales d'Arry*, 1855. AD Somme ; 99 O 409) est d'être dépourvue de centre urbain ce qui a conduit à une dispersion des éléments structurants le long d'axes de circulation opposés.

Éléments descriptifs

Typologies et état de conservation

Typologies : rouge barre

Présentation du village

Le village d'Arry, autrefois tourné vers l'agriculture, est d'abord marqué par la présence de l'un des plus remarquables châteaux brique et pierre de style Louis XV du territoire du Ponthieu. Il se distingue aussi par une morphologie urbaine particulière, dépourvue de centre - là où se concentrent habituellement l'église et les services administratifs, comme la mairie, l'école ou la poste. Ici, en s'appuyant sur une trame urbaine principale accrochée à la voie de circulation qui le relie au bourg de Rue, le village d'Arry s'apparente à un village-rue, où les éléments structurants se dispersent dans l'ensemble du village. Néanmoins, Arry s'écarte du strict principe de cette typologie urbaine par la présence d'une voie secondaire qui mène à une importante zone de marais, alimentés par la rivière La Maye, ainsi qu'à l'église et au cimetière : une particularité qui trouve vraisemblablement ses origines dans l'histoire des fiefs qui existaient à l'époque médiévale.

Références documentaires

Documents d'archive

- AD Somme. Série O : 99 O 409. **Travaux effectués sur les biens communaux de la commune d'Arry : construction de la nouvelle église**, 1864-1872.
- AD Somme. Série O : 99 O 410. **Travaux effectués sur les biens communaux de la commune d'Arry : construction de l'école mixte**, 1870-1939.
- AD Somme. Série S : 99 S 368813. **État des moulins à blé existant dans le département de la Somme, par arrondissements**, 1809.
-

AD Somme : 4°100 2 NUM 77. **Notice géographique et historique de la commune d'Arry**, par Cacheleux, instituteur, 1899.

Documents figurés

- **Plan d'ensemble du territoire de la commune d'Arry**, 31 octobre 1908 (AD Somme ; 99 O 410).
- **Plan cadastral napoléonien de la commune d'Arry, section B1**, 15 mai 1828 (AD Somme ; 3 P 1262/4).
- **Plan cadastral napoléonien de la commune d'Arry, section B2**, 15 mai 1828 (AD Somme ; 3 P 1262/5).
- **Plan cadastral napoléonien de la commune d'Arry, section C**, 15 mai 1828 (AD Somme ; 3 P 1262/6).
- **Chapelle entre Arry et Vercourt**, aquarelle, par Oswald Macqueron, d'après nature, 21 mai 1852 (Archives et Bibliothèque patrimoniale d'Abbeville ; Rue 110C).
Archives et bibliothèque patrimoniale d'Abbeville
- **Le Moulin d'Arry**, carte postale, Édition Poidevin-Asselin, vers 1906 (AD Somme ; 8 Fi 2669).

Bibliographie

- **GARNIER, J. Dictionnaire topographique du département de la Somme. Mémoires de la Société des Antiquaires de Picardie, t. I, 1867.**
GARNIER, J. *Dictionnaire topographique du département de la Somme. Mémoires de la Société des Antiquaires de Picardie, 3e série.* Paris, Amiens, t. I, 1867.
p. 45.
- DREAL Picardie. **Inventaire des sites classés et inscrits de la Somme.** 2013.
p. 217-218.
- RODIÈRE, Roger. **Statistique féodale du baillage de Rue et de quelques villages voisins. Tome XVII : Communes du canton actuel de Rue.** *Bulletin de la Société d'Emulation d'Abbeville*, 1938-1942.
- RODIÈRE, Roger. **Statistique féodale du baillage de Rue et de quelques villages voisins. Tome XVI : Communes du canton actuel de Rue.** *Bulletin de la Société d'Emulation d'Abbeville*, 1935-1939.
- JAMINON-BOINET, Raphaële. **Le comté de Ponthieu, XIII^e siècle-début du XVI^e siècle : une principauté territoriale entre France, Flandre et Angleterre.** Amiens : Université de Picardie, 2008.
Th. doct. : Histoire médiévale : Amiens: Université de Picardie Jules Verne : 2008.
Bibliothèque universitaire

Liens web

- AD Somme ; 259 E_DEP 1 : Délibérations du conseil municipal de la commune d'Arry, 1847-1863. [consulté le 23/01/2026] : <https://archives.somme.fr/ark:/58483/nzwgj7dkl1tm/125af0ac-4e72-43c6-9094-96bcabaeab80>

Annexe 1

La technique d'extraction de la tourbe à Arry

Les étangs que l'on voit, tant à Arry qu'à Bernay, et qui comptent trois groupes d'une superficie totale de vingt hectares, ont été creusés de main d'homme au cours du XIX^e siècle pour l'extraction de la tourbe. [...] La tourbe s'extrayait alors à la main avec un instrument, dit le long ferron, genre de louchet à très long manche, qui s'enfonçait verticalement,

parfois jusqu'à cinq ou six mètres, et se retirait chargé de tourbe. Celle-ci était versée dans un bac, sorte de grand bateau rectangulaire. Un ouvrier écrasait la tourbe mouillée avec ses pieds et le chargement était conduit jusqu'au bord d'étentes, prairies nivelées en bordure du marais, où elle était prise par des brouetteurs ou des bascules attelées. Des mouleurs munis de moules à briques les remplissaient, puis allaient les retourner sur la prairie en les couvrant de vastes étendues. Quand la tourbe était sèche, on la mettait en piles de quatre stères [...].

D'après un témoignage oral.

Illustrations



Plan cadastral napoléonien de la commune d'Arry, section B1 de la rue de l'Église, 1828 (AD Somme ; 3 P 1262/4).

Repro. Archives départementales de la Somme
IVR32_20258005597NUCA



Plan masse d'implantation des maisons et fermes situées le long de la place publique d'Arry, extrait du plan cadastral napoléonien de la commune, section C, 15 mai 1828. (AD Somme ; 3 P 1262/6).

Repro. Archives départementales de la Somme
IVR32_20258005599NUCA



Plan masse d'une grande ferme située à l'extrémité sud-ouest du village d'Arry en 1828. Extrait du plan de cadastre napoléonien, section B2, 15 mai 1828 (AD Somme ; 3 P 1232/5).

Repro. Archives départementales de la Somme
IVR32_20258005598NUCA



Plan masse de la ferme située à l'angle de la place publique et du chemin d'Abbeville, extrait du plan de cadastre napoléonien de la commune d'Arry, section C, 15 mai 1828 (AD Somme ; 3 P 1262/6).

Repro. Archives départementales de la Somme
IVR32_20258005600NUCA



Plan de situation du village d'Arry, extrait de la carte d'État-major, milieu XIXe siècle (IGN. Photothèque nationale).

Repro. Institut Géographique National
IVR32_20258011061NUCA

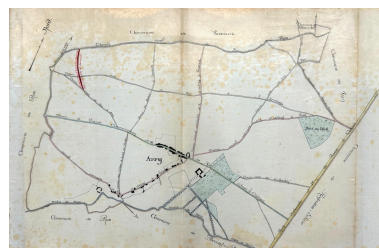

Plan d'ensemble du territoire de la commune d'Arry, 31 octobre 1908 (AD Somme ; 99 O 410).

Repro. Archives départementales de la Somme
IVR32_20258005607NUCA



Le moulin d'Arry. Tirage photographique noir et blanc, 1899. Extrait de la Notice géographique et historique de la commune d'Arry (AD Somme ; 4° 100 ; 2 NUM 77).
Repro. Archives départementales de la Somme
IVR32_20258005602NUCA

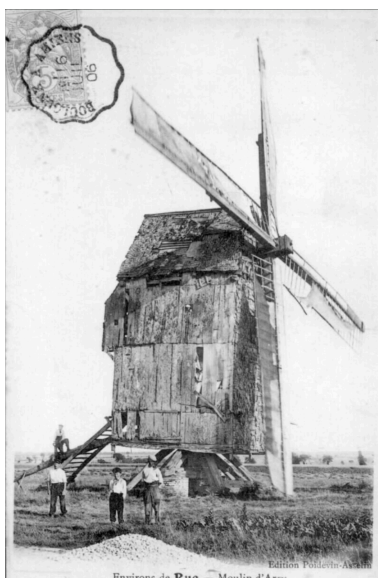

Le Moulin d'Arry. Carte postale, Édition Poidevin-Asselin, vers 1906 (AD Somme ; 8 Fi 2669).
Repro. Archives départementales de la Somme
IVR32_20258005601NUCA



Avenue d'Arry, reliant le hameau de Faveilles au chef-lieu (1300 m). Extrait de la Notice géographique et historique de la commune d'Arry, 1899 (AD Somme ; 4° 100 ; 2 NUM 77).
Repro. Archives départementales de la Somme
IVR32_20258005605NUCA

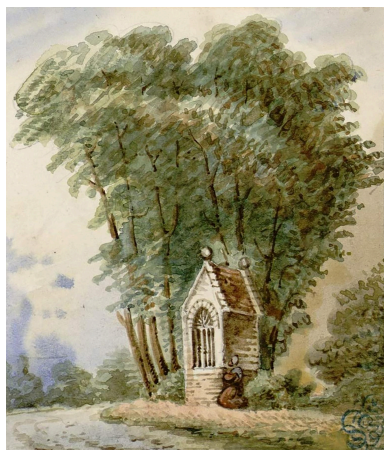

Chapelle entre Arry et Vercourt, aquarelle, par Oswald Macqueron, d'après nature, 21 mai 1852 (Archives et Bibliothèque patrimoniale d'Abbeville ; Rue 110C).
Phot. Abbeville, archives et bibliothèque patrimoniale, Autr. Oswald Macqueron
IVR32_20258006593NUCA

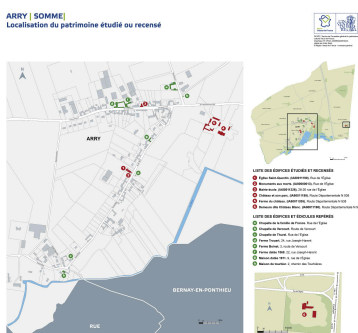

Plan de localisation des édifices étudiés, recensés et repérés.
Dess. Eddy Stein
IVR32_20258002360NUDA



L'église Saint-Quentin d'Arry.
Phot. Thierry Lefébure
IVR32_20258002077NUCA



Mairie-école de la commune
d'Arry, vue de face.
Phot. Thierry Lefébure
IVR32_20258001228NUCA



Monument aux morts.
Phot. Thierry Lefébure
IVR32_20258001219NUCA



Cimetière communal depuis l'est.
Phot. Thierry Lefébure
IVR32_20258001234NUCA



Le cimetière.
Phot. Thierry Lefébure
IVR32_20258002109NUCA



Cimetière communal,
vue depuis le sud.
Phot. Thierry Lefébure
IVR32_20258001232NUCA



Le château d'Arry.
Phot. Thierry Lefébure
IVR32_20258001157NUCA



Le château Blanc.
Phot. Thierry Lefébure
IVR32_20258002090NUCA



Chapelle funéraire de de la
famille de France, propriétaire du
château d'Arry au XIXe siècle.
Phot. Thierry Lefébure
IVR32_20258001223NUCA



Chapelle, rue de Vercourt.
Phot. Thierry Lefébure
IVR32_20258001227NUCA



Chapelle du Thurel.
Phot. Thierry Lefébure
IVR32_20258001226NUCA



Étang de la Maye au
sud de la commune.
Phot. Thierry Lefébure
IVR32_20258001233NUCA



Ancienne tourbière
transformé en étang.
Phot. Thierry Lefébure
IVR32_20258002085NUCA

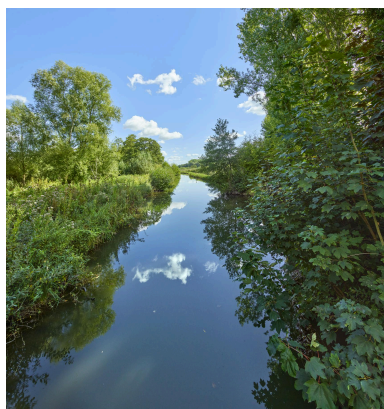

Canal d'amenée de la Maye
alimentant le miroir d'eau du château.
Phot. Thierry Lefébure
IVR32_20258002084NUCA

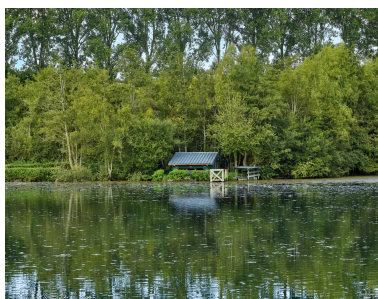

Hutte de chasse au bord
de l'étang de la Maye.
Phot. Thierry Lefébure
IVR32_20258002150NUCA

Dossiers liés

Dossiers de synthèse :

Le patrimoine du Ponthieu et de la baie de Somme - dossier de présentation (IA80010960)

Oeuvre(s) contenue(s) :

Oeuvre(s) en rapport :

Château d'Arry et son parc (IA80011199) Hauts-de-France, Somme, Arry, , Route départementale 938

Demeure, dite château de Faveilles, puis Château Blanc (IA80011198) Hauts-de-France, Somme, Arry, Les Cauques, Route Nationale,

Église Saint-Quentin (IA80011190) Hauts-de-France, Somme, Arry, rue de l' Église

Ferme du château d'Arry (IA80011205) Hauts-de-France, Somme, Arry, , Route départementale 938

L'habitat du village d'Arry (IA80011191) Hauts-de-France, Somme, Arry

Mairie-école d'Arry, actuellement mairie (IA80011226) Hauts-de-France, Somme, Arry, , 28 rue Joseph-Harent,

Monument aux morts d'Arry (IA80000013) Hauts-de-France, Somme, Arry, place de l' Église

Auteur(s) du dossier : Bertrand Fournier

Copyright(s) : (c) Région Hauts-de-France - Inventaire général ; (c) Syndicat mixte Baie de Somme - Trois Vallées



Plan cadastral napoléonien de la commune d'Arry, section B1 de la rue de l'Église, 1828 (AD Somme ; 3 P 1262/4).

IVR32_20258005597NUCA

Auteur de l'illustration (reproduction) : Archives départementales de la Somme

Date de prise de vue : 2025

(c) Département de la Somme - Archives départementales ; (c) Région Hauts-de-France - Inventaire général ; (c) Baie de Somme - Trois Vallées

reproduction soumise à autorisation du titulaire des droits d'exploitation

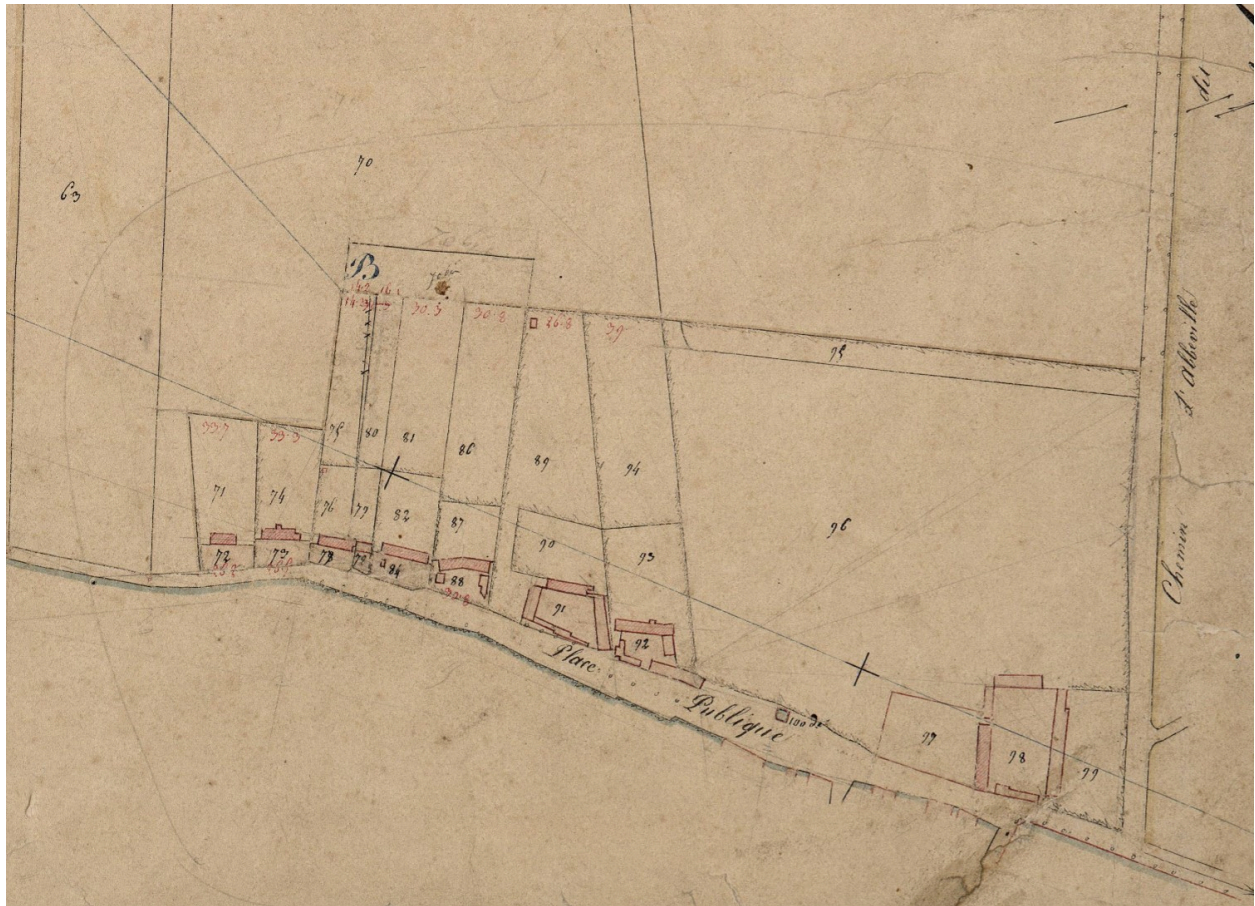

Plan masse d'implantation des maisons et fermes situées le long de la place publique d'Arry, extrait du plan cadastral napoléonien de la commune, section C, 15 mai 1828. (AD Somme ; 3 P 1262/6).

IVR32_20258005599NUCA

Auteur de l'illustration (reproduction) : Archives départementales de la Somme

Date de prise de vue : 2025

(c) Département de la Somme - Archives départementales ; (c) Région Hauts-de-France - Inventaire général ; (c) Baie de Somme - Trois Vallées

reproduction soumise à autorisation du titulaire des droits d'exploitation

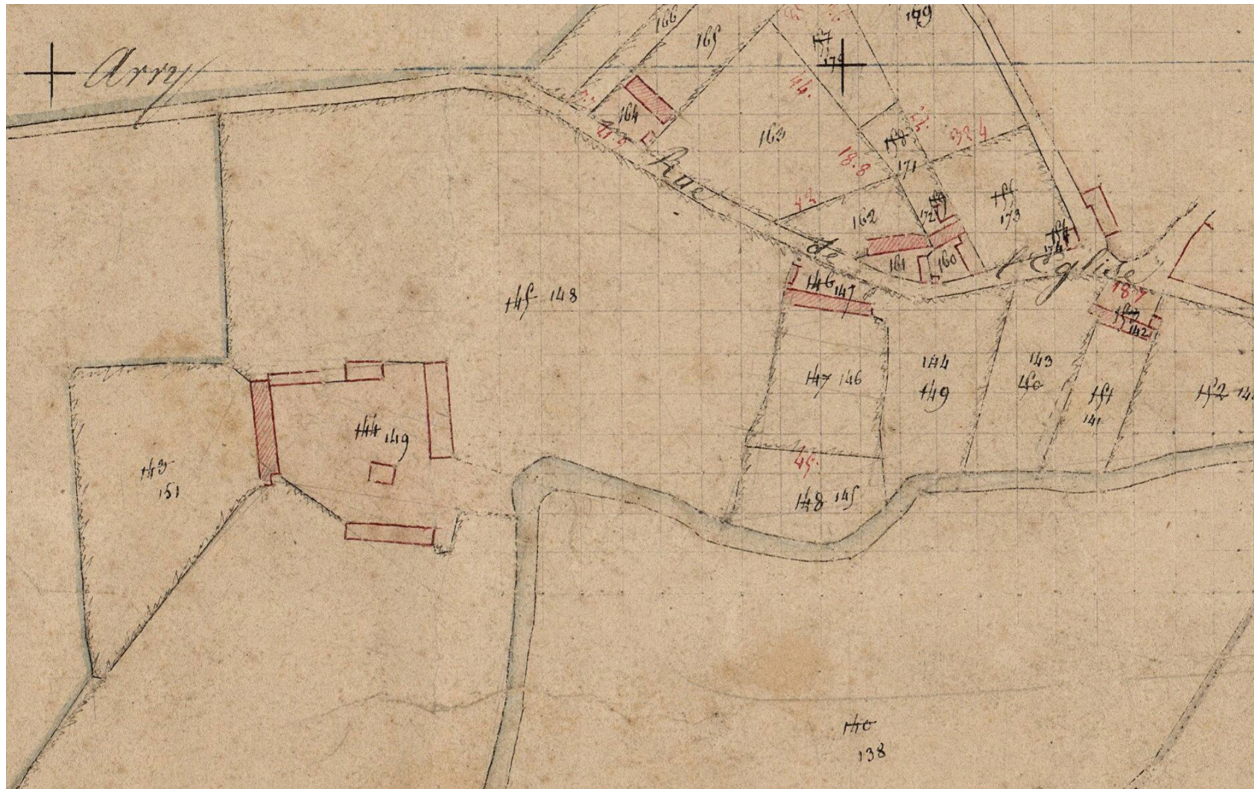

Plan masse d'une grande ferme située à l'extrémité sud-ouest du village d'Arry en 1828. Extrait du plan de cadastre napoléonien, section B2, 15 mai 1828 (AD Somme ; 3 P 1232/5).

IVR32_20258005598NUCA

Auteur de l'illustration (reproduction) : Archives départementales de la Somme

Date de prise de vue : 2025

(c) Département de la Somme - Archives départementales ; (c) Région Hauts-de-France - Inventaire général ; (c) Baie de Somme - Trois Vallées

reproduction soumise à autorisation du titulaire des droits d'exploitation

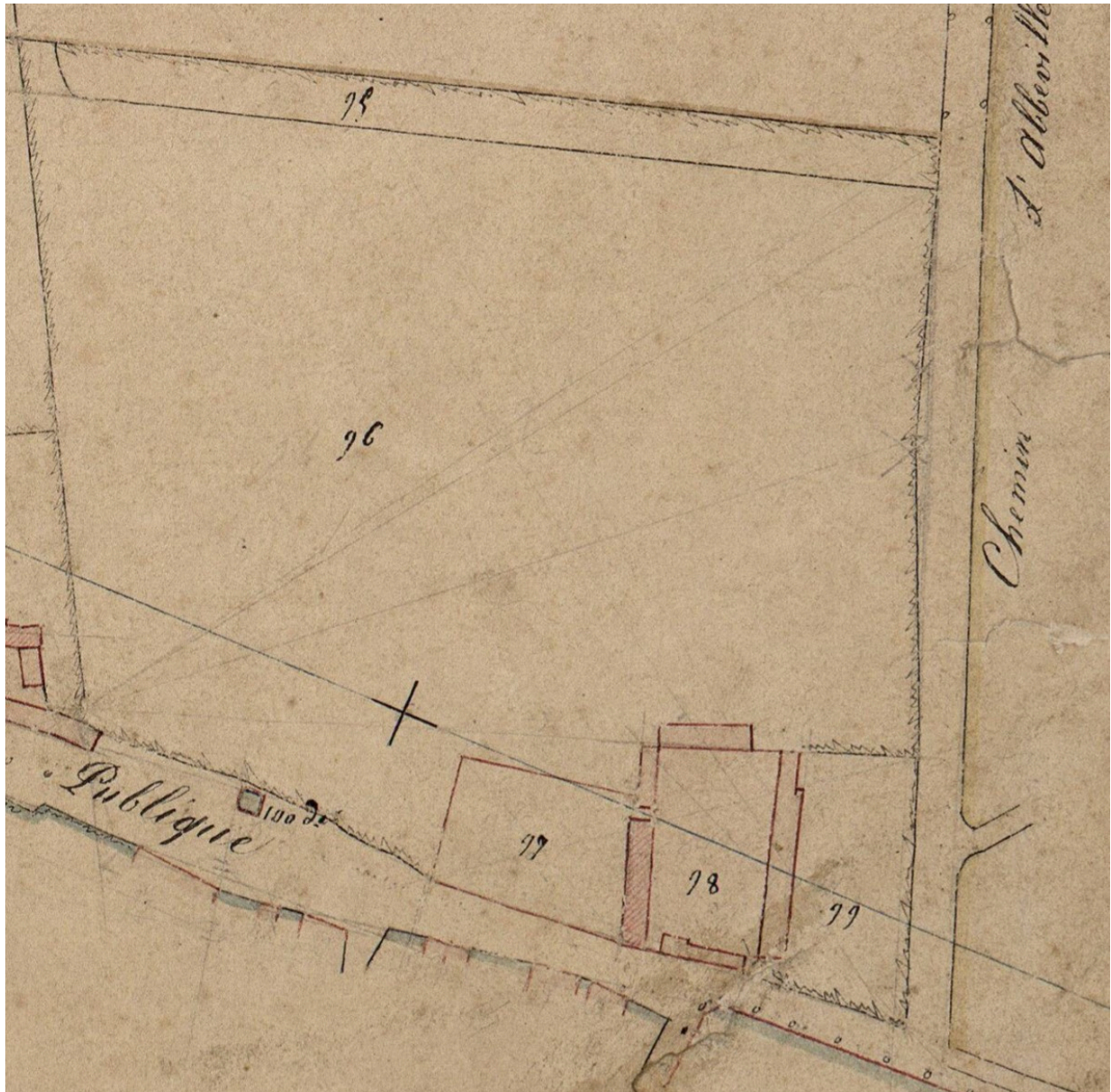

Plan masse de la ferme située à l'angle de la place publique et du chemin d'Abbeville, extrait du plan de cadastre napoléonien de la commune d'Arry, section C, 15 mai 1828 (AD Somme ; 3 P 1262/6).

IVR32_20258005600NUCA

Auteur de l'illustration (reproduction) : Archives départementales de la Somme

Date de prise de vue : 2025

(c) Département de la Somme - Archives départementales ; (c) Région Hauts-de-France - Inventaire général ; (c) Baie de Somme - Trois Vallées

reproduction soumise à autorisation du titulaire des droits d'exploitation



Plan de situation du village d'Arry, extrait de la carte d'État-major, milieu XIXe siècle (IGN. Photothèque nationale).

IVR32_20258011061NUCA

Auteur de l'illustration (reproduction) : Institut Géographique National

Date de prise de vue : 2025

(c) Région Hauts-de-France - Inventaire général ; (c) Baie de Somme - Trois Vallées ; (c) IGN
reproduction soumise à autorisation du titulaire des droits d'exploitation

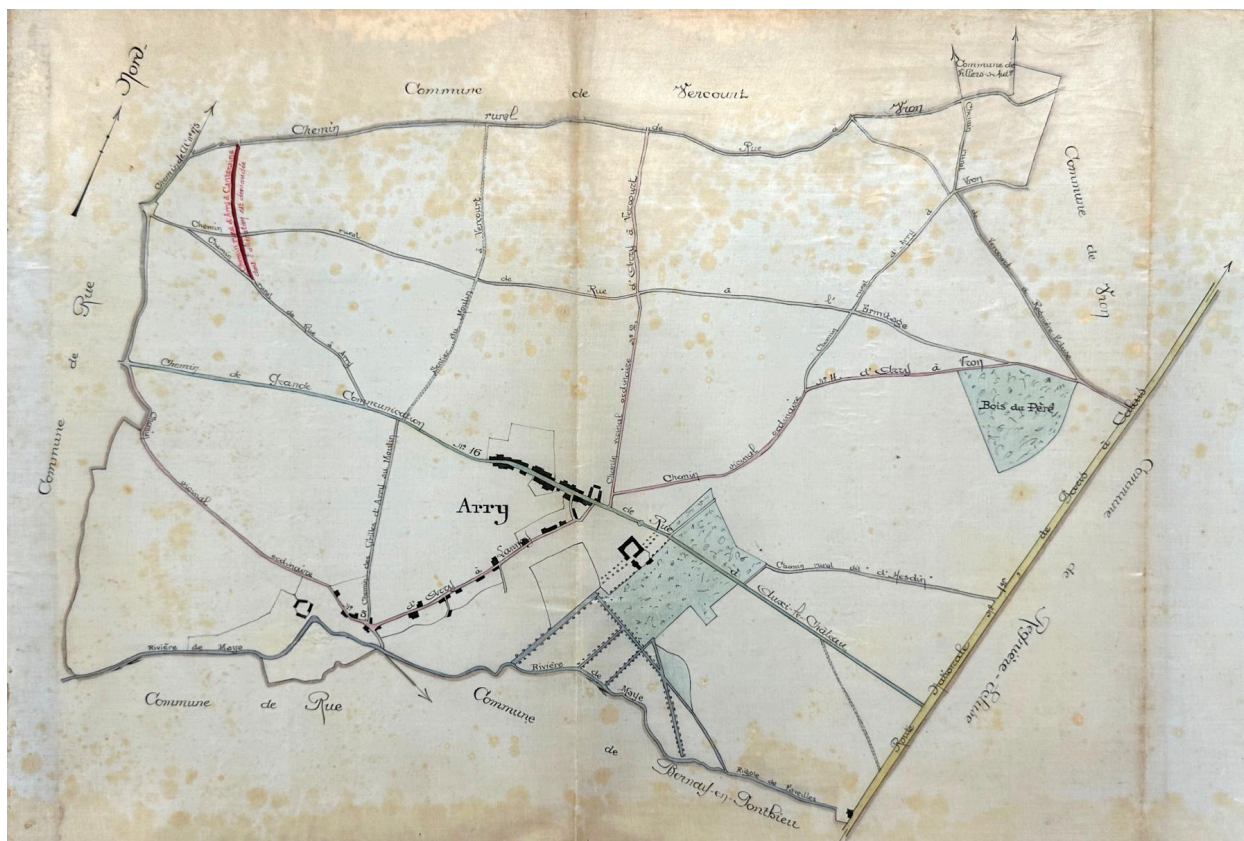

Plan d'ensemble du territoire de la commune d'Arry, 31 octobre 1908 (AD Somme ; 99 O 410).

IVR32_20258005607NUCA

Auteur de l'illustration (reproduction) : Archives départementales de la Somme

Date de prise de vue : 2025

(c) Département de la Somme - Archives départementales ; (c) Région Hauts-de-France - Inventaire général ; (c) Baie de Somme - Trois Vallées

reproduction soumise à autorisation du titulaire des droits d'exploitation



Le moulin d'Arry. Tirage photographique noir et blanc, 1899. Extrait de la Notice géographique et historique de la commune d'Arry (AD Somme ; 4° 100 ; 2 NUM 77).

Référence du document reproduit :

- AD Somme : 4°100 2 NUM 77. **Notice géographique et historique de la commune d'Arry**, par Cacheleux, instituteur, 1899.

IVR32_20258005602NUCA

Auteur de l'illustration (reproduction) : Archives départementales de la Somme

Date de prise de vue : 2025

(c) Département de la Somme - Archives départementales ; (c) Région Hauts-de-France - Inventaire général ; (c) Baie de Somme - Trois Vallées

reproduction soumise à autorisation du titulaire des droits d'exploitation



Le Moulin d'Arry. Carte postale, Édition Poidevin-Asselin, vers 1906 (AD Somme ; 8 Fi 2669).

IVR32_20258005601NUCA

Auteur de l'illustration (reproduction) : Archives départementales de la Somme

Date de prise de vue : 2025

(c) Département de la Somme - Archives départementales ; (c) Région Hauts-de-France - Inventaire général ; (c) Baie de Somme - Trois Vallées

reproduction soumise à autorisation du titulaire des droits d'exploitation



Avenue d'Arry, reliant le hameau de Faveilles au chef-lieu (1300 m). Extrait de la Notice géographique et historique de la commune d'Arry, 1899 (AD Somme ; 4°100 ; 2 NUM 77).

Référence du document reproduit :

- AD Somme : 4°100 2 NUM 77. **Notice géographique et historique de la commune d'Arry**, par Cacheleux, instituteur, 1899.

IVR32_20258005605NUCA

Auteur de l'illustration (reproduction) : Archives départementales de la Somme

Date de prise de vue : 2025

(c) Département de la Somme - Archives départementales ; (c) Région Hauts-de-France - Inventaire général ; (c) Baie de Somme - Trois Vallées

reproduction soumise à autorisation du titulaire des droits d'exploitation

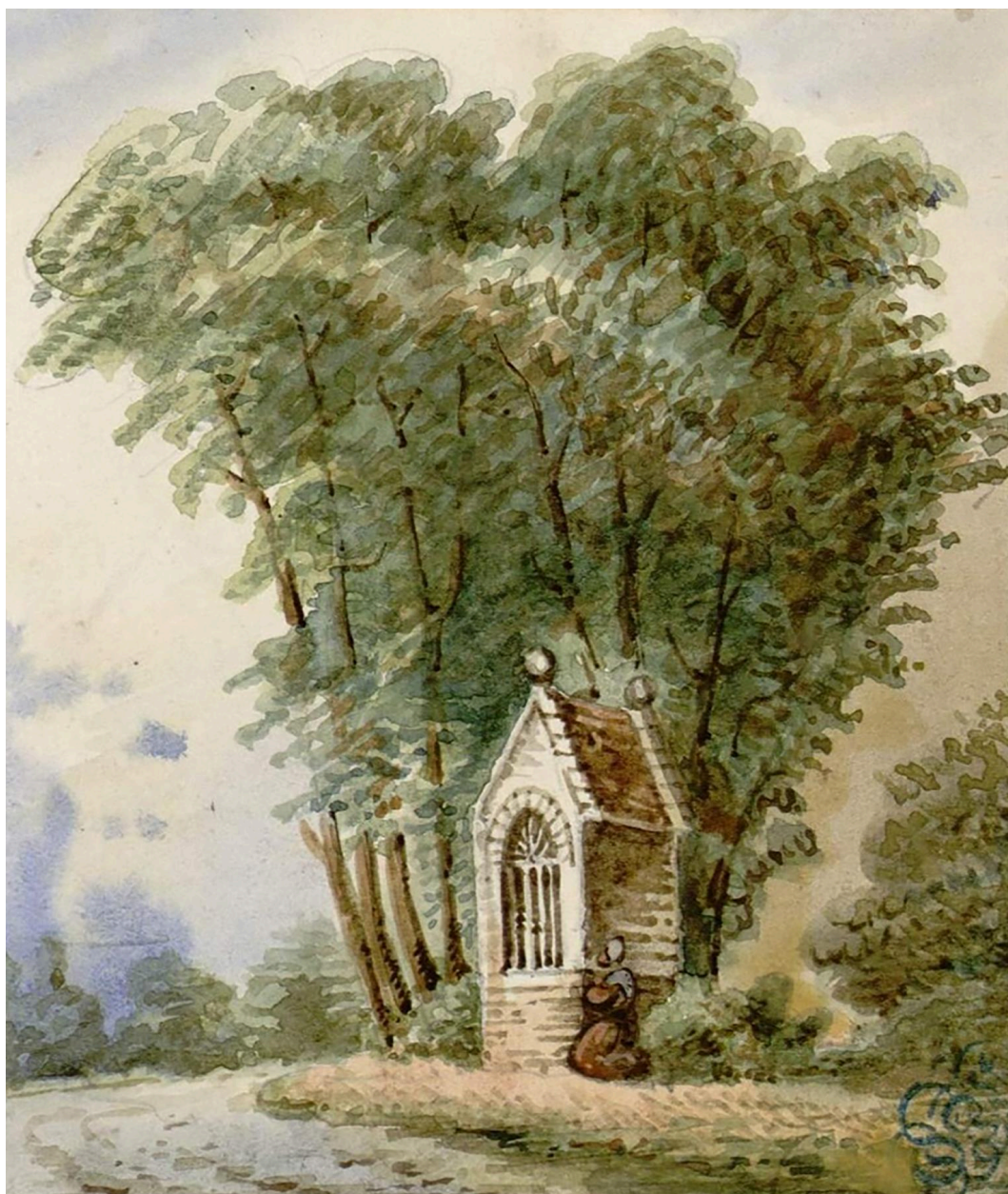

Chapelle entre Arry et Vercourt, aquarelle, par Oswald Macqueron, d'après nature, 21 mai 1852 (Archives et Bibliothèque patrimoniale d'Abbeville ; Rue 110C).

IVR32_20258006593NUCA

Auteur de l'illustration : Abbeville, archives et bibliothèque patrimoniale

Auteur du document reproduit : Oswald Macqueron

Date de prise de vue : 2025

(c) Région Hauts-de-France - Inventaire général ; (c) Baie de Somme - Trois Vallées ; (c) Commune d'Abbeville - Archives et Bibliothèque patrimoniale
reproduction soumise à autorisation du titulaire des droits d'exploitation

ARRY | SOMME
Localisation du patrimoine étudié ou recensé



DCAPC - Service de l'inventaire général du patrimoine culturel Hauts-de-France
Géométrie IVR32_20258002360NUDA
révisé par Eddy Stein
© Région Hauts-de-France - Inventaire général

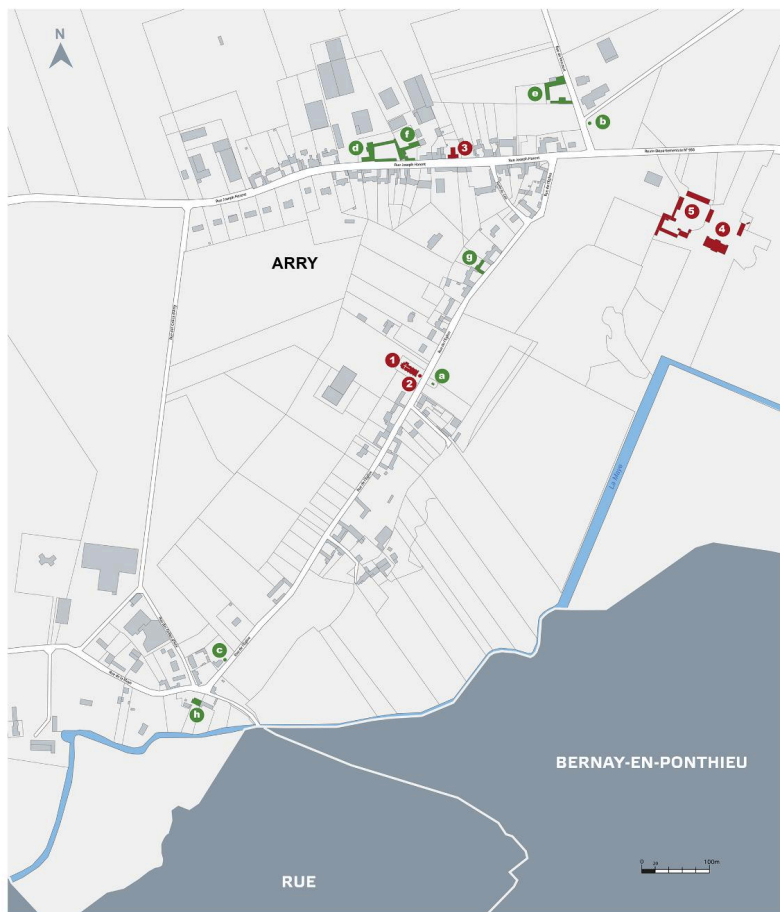

LISTE DES ÉDIFICES ÉTUDIÉS ET RECENSÉS

- 1 Église Saint-Quentin. (IA80011190). Rue de l'Église
- 2 Monuments aux morts. (IA80000013). Rue de l'Église
- 3 Mairie-école. (IA80011226). 28-26 rue de l'Église
- 4 Château et son parc. (IA80011199). Route Départementale N 938
- 5 Ferme du château. (IA80011205). Route Départementale N 938
- 6 Demeure dite Château Blanc. (IA80011198). Route Départementale N 938

LISTE DES ÉDIFICES ET ÉDICULES REPÉRÉS

- a Chapelle de la famille de France. Rue de l'Église
- b Chapelle de Vercourt. Route de Vercourt
- c Chapelle de Thuret. Rue de l'Église
- d Ferme Trouart. 24, rue Joseph-Harent
- e Ferme Bolnet. 3, route de Vercourt
- f Ferme datée 1868. 22, rue Joseph-Harent
- g Maison datée 1911. 9, rue de l'Église
- h Maison de tourbier. 2, chemin des Tourbières

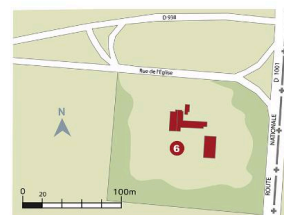

Plan de localisation des édifices étudiés, recensés et repérés.

IVR32_20258002360NUDA

Auteur de l'illustration : Eddy Stein

Date de prise de vue : 2025

(c) Région Hauts-de-France - Inventaire général ; (c) Baie de Somme - Trois Vallées
reproduction soumise à autorisation du titulaire des droits d'exploitation



L'église Saint-Quentin d'Arry.

IVR32_20258002077NUCA

Auteur de l'illustration : Thierry Lefébure

Date de prise de vue : 2025

(c) Région Hauts-de-France - Inventaire général ; (c) Baie de Somme - Trois Vallées
reproduction soumise à autorisation du titulaire des droits d'exploitation



Mairie-école de la commune d'Arry, vue de face.

IVR32_20258001228NUCA

Auteur de l'illustration : Thierry Lefébure

Date de prise de vue : 2025

(c) Région Hauts-de-France - Inventaire général ; (c) Baie de Somme - Trois Vallées
reproduction soumise à autorisation du titulaire des droits d'exploitation



Monument aux morts.

IVR32_20258001219NUCA

Auteur de l'illustration : Thierry Lefébure

Date de prise de vue : 2025

(c) Région Hauts-de-France - Inventaire général ; (c) Baie de Somme - Trois Vallées
reproduction soumise à autorisation du titulaire des droits d'exploitation



Cimetière communal depuis l'est.

IVR32_20258001234NUCA

Auteur de l'illustration : Thierry Lefébure

Date de prise de vue : 2025

(c) Région Hauts-de-France - Inventaire général ; (c) Baie de Somme - Trois Vallées
reproduction soumise à autorisation du titulaire des droits d'exploitation



Le cimetière.

IVR32_20258002109NUCA

Auteur de l'illustration : Thierry Lefébure

Date de prise de vue : 2025

(c) Région Hauts-de-France - Inventaire général ; (c) Baie de Somme - Trois Vallées
reproduction soumise à autorisation du titulaire des droits d'exploitation



Cimetière communal, vue depuis le sud.

IVR32_20258001232NUCA

Auteur de l'illustration : Thierry Lefébure

Date de prise de vue : 2025

(c) Région Hauts-de-France - Inventaire général ; (c) Baie de Somme - Trois Vallées
reproduction soumise à autorisation du titulaire des droits d'exploitation



Le château d'Arry.

IVR32_20258001157NUCA

Auteur de l'illustration : Thierry Lefébure

Date de prise de vue : 2025

(c) Région Hauts-de-France - Inventaire général ; (c) Baie de Somme - Trois Vallées
reproduction soumise à autorisation du titulaire des droits d'exploitation



Le château Blanc.

IVR32_20258002090NUCA

Auteur de l'illustration : Thierry Lefébure

Date de prise de vue : 2025

(c) Région Hauts-de-France - Inventaire général ; (c) Baie de Somme - Trois Vallées
reproduction soumise à autorisation du titulaire des droits d'exploitation



Chapelle funéraire de de la famille de France, propriétaire du château d'Arry au XIXe siècle.

IVR32_20258001223NUCA

Auteur de l'illustration : Thierry Lefébure

Date de prise de vue : 2025

(c) Région Hauts-de-France - Inventaire général ; (c) Baie de Somme - Trois Vallées
reproduction soumise à autorisation du titulaire des droits d'exploitation



Chapelle, rue de Vercourt.

IVR32_20258001227NUCA

Auteur de l'illustration : Thierry Lefébure

Date de prise de vue : 2025

(c) Région Hauts-de-France - Inventaire général ; (c) Baie de Somme - Trois Vallées
reproduction soumise à autorisation du titulaire des droits d'exploitation



Chapelle du Thurel.

IVR32_20258001226NUCA

Auteur de l'illustration : Thierry Lefébure

Date de prise de vue : 2025

(c) Région Hauts-de-France - Inventaire général ; (c) Baie de Somme - Trois Vallées
reproduction soumise à autorisation du titulaire des droits d'exploitation



Étang de la Maye au sud de la commune.

IVR32_20258001233NUCA

Auteur de l'illustration : Thierry Lefébure

Date de prise de vue : 2025

(c) Région Hauts-de-France - Inventaire général ; (c) Baie de Somme - Trois Vallées
reproduction soumise à autorisation du titulaire des droits d'exploitation



Ancienne tourbière transformé en étang.

IVR32_20258002085NUCA

Auteur de l'illustration : Thierry Lefébure

Date de prise de vue : 2025

(c) Région Hauts-de-France - Inventaire général ; (c) Baie de Somme - Trois Vallées
reproduction soumise à autorisation du titulaire des droits d'exploitation



Canal d'amenée de la Maye alimentant le miroir d'eau du château.

IVR32_20258002084NUCA

Auteur de l'illustration : Thierry Lefébure

Date de prise de vue : 2025

(c) Région Hauts-de-France - Inventaire général ; (c) Baie de Somme - Trois Vallées
reproduction soumise à autorisation du titulaire des droits d'exploitation



Hutte de chasse au bord de l'étang de la Maye.

IVR32_20258002150NUCA

Auteur de l'illustration : Thierry Lefébure

Date de prise de vue : 2025

(c) Région Hauts-de-France - Inventaire général ; (c) Baie de Somme - Trois Vallées
reproduction soumise à autorisation du titulaire des droits d'exploitation