

Hauts-de-France, Nord
Oxelaère
1 rue de Saint-Omer

Ancien domaine Lenglé de Schoebecque, puis Dujardin (détruit)

Références du dossier

Numéro de dossier : IA59005837
Date de l'enquête initiale : 2025
Date(s) de rédaction : 2025
Cadre de l'étude : inventaire topographique canton de Cassel
Degré d'étude : étudié

Désignation

Dénomination : demeure
Destinations successives : lotissement
Parties constituantes non étudiées : parc, chapelle, mur de clôture, fossé, pont

Compléments de localisation

Milieu d'implantation : en village
Références cadastrales : 2025, OA, 939, 1239, 1240, 1318, 1319

Historique

D'après deux articles du Bulletin du Comité Flamand de France (n°116, 2019 ; n°132, 2024), il est possible de suivre l'histoire de cette vaste propriété, disparue aujourd'hui mais restée vivace dans la mémoire locale.

Au XVIII^e siècle, Pierre François Lenglé de Schoebecque (1730-1793) réunit les seigneuries d'Oxelaère, de Sainte-Algonde et de Schoebecque pour constituer son domaine. Licencié en droit, conseiller pensionnaire à Cassel, conseiller au parlement de Flandre à Douai, subdélégué général de la Flandre maritime et premier maire de Cassel, guillotiné à Paris en 1793, il laisse un château, probablement construit vers 1760, qui devient le centre du domaine. Le cadastre consulaire de 1805 permet d'observer l'organisation générale du domaine et des bâtiments qui le compose.

En 1828, le lieu se distingue par son raffinement. On le décrit ainsi : "Outre la beauté de son intérieur, ce château est entouré d'un jardin anglais, entretenu dans le dernier goût, tout y est frais et verdoyant ; l'air y est embaumé de mille parfums ; sa fraîcheur continuelle est due au magnifique vivier qui l'entoure et à un bassin dont la fontaine fait jaillir à une grande hauteur d'eau de la Schoebecque, qui y est reçue en totalité. Les fruits des espaliers ont la saveur des fruits de Provence et leur parfum n'en diffère guère (...)."

En 1843, une affiche imprimée pour la mise en vente du domaine vante encore ses charmes : "Le château offre l'habitation la plus vaste, la mieux distribuée (...) Il a pour annexes : cour, basses-cours, buanderie, remises, écuries, grand jardin potager garni d'espaliers nombreux et arbres fruitiers en plein rapport. Ses dépendances principales consistent en un beau parc parfaitement dessiné à l'anglaise (...) un puissant jet d'eau, diverses cascades, une petite rivière [*La Peene Becque* : ndlr] qui, après avoir formé les plus heureux contours, puis alimenté de ses eaux abondantes deux viviers empoisonnés, va serpenter dans les prairies et donner un nouveau charme au paysage."

Le cahier des charges de 1847 complète le tableau en détaillant l'organisation interne du château et ses dépendances : "Un étage souterrain contient les cuisines et les caves ; le rez-de-chaussée surélevé desservi par deux perrons dont un forme galerie est distribué en une antichambre, deux chambres à coucher, deux cabinets dont un avec lieux à l'anglaise ; à l'entresol : une lingerie et diverses chambres de domestiques ; au premier, neuf chambres de maître, deux chambres pour femmes de service, une salle à manger d'hiver, une salle propre à mettre un billard ; enfin vastes greniers, mansarde pour domestiques, deux grandes citernes et un beau fruitier. Deux autres bâtiments isolés derrière le château où sont les écuries pour dix chevaux (...) remises pour six voitures, etc."

En 1847, le domaine change de mains : Adolphe Félix Plaideau, banquier lillois, en devient propriétaire. Il fait démolir l'ancien château et lui substitue une résidence plus modeste, accompagnée d'une maison.

En 1888, Albert Dujardin, ingénieur lillois et constructeur de machines à vapeur, hérite de la propriété par le biais d'un partage familial. Industriel reconnu et généreux bienfaiteur d'Oxelaëre, il modifie profondément le château en 1898 : les deux ailes sont abattues pour permettre l'aménagement d'une vaste salle à manger avec vue sur Cassel, et un pavillon avec écurie et remise s'élève dans l'angle nord-est du parc. Vers 1900, madame Albert Dujardin Phalempin s'installe régulièrement au château et y reste avec ses plus jeunes enfants de Pâques à la Toussaint. Albert Dujardin à une affaire industrielle importante à Lille (deux usines, 800 ouvriers), il est également président du Tribunal de Commerce de Lille. À sa mort en 1903, noyé dans l'étang de sa propriété, sa veuve conserve le domaine. En 1936, elle le cède au consortium de Lille-Roubaix-Tourcoing, qui souhaite y organiser des colonies de vacances pour les enfants de travailleurs. Le projet, interrompu par la guerre, échoue. Pendant l'Occupation, le château est occupé par les Allemands et fortement dégradé.

En 1945, une nouvelle fonction s'impose : la demeure devient un centre scolaire pour les enfants de prisonniers, déportés et rapatriés, sous le patronage du ministère des Anciens Combattants. Plus tard, la propriété appartient à l'Œuvre pour l'enfance, créée par la caisse interprofessionnelle d'assurances sociales de la région de Roubaix-Tourcoing.

En 1959, le château est détruit. Sur ses ruines s'élèvent cinq pavillons destinés à accueillir un Institut médico-pédagogique, actif jusqu'en 1985.

Aujourd'hui (2025), l'ancien domaine se présente sous un autre visage. Divisé en diverses habitations individuelles, il conserve encore certains vestiges de son passé. Les anciens pavillons sont transformés en logements. Au nord-est, le pavillon avec écurie et remise daté de 1888 (ill.), après avoir été laissé à l'abandon entre 1985 et 2000, est rénové et devient un gîte rural de 2008 à 2017, avant de retrouver une fonction de maison individuelle. Au sud, subsistent le pont et un grand bassin rectangulaire. À l'ouest, une longue portion du mur de l'ancienne clôture marque toujours la limite. Enfin, accolé à ce mur, au sud-ouest du domaine, se dresse un bâtiment à la fonction indéterminée, d'un style proche de l'écurie nord-est mais de dimensions plus réduites.

Période(s) principale(s) : 18e siècle (?,)

Période(s) secondaire(s) : 2e quart 19e siècle (), 4e quart 19e siècle ()

Dates : 1760 (daté par tradition orale), 1847 (daté par source), 1888 (daté par source)

Personne(s) liée(s) à l'histoire de l'oeuvre : Pierre-François Lenglé de Schoebecque (propriétaire, attribution par source), Adolphe Félix Plaideau (propriétaire, attribution par source), Albert Dujardin (propriétaire, attribution par source)

Statut, intérêt et protection

Statut de la propriété : propriété d'une personne privée

Références documentaires

Documents figurés

- COMITE FLAMAND DE FRANCE. [non coté]. [**Album de photographies en noir et blanc**]. Hazebrouck : [ca 1970].
Comité Flamand de France - Bibliothèque

Périodiques

- **Oxelaëre**. *Bulletin du Comité flamand de France*, numéro spécial, bulletin n°132, juin 2024.
p. 20
Comité Flamand de France - Bibliothèque
- BOEREZ, Jean-Luc, CHAINTREAU, Marc. **Un Lillois en résidence à Oxelaëre : Albert Dujardin (1847-1903)**. *Bulletin du Comité Flamand de France*, n°116, 2019.
p. 8-14
Comité Flamand de France - Bibliothèque

Liens web

- Cadastre Consulaire - Oxelaëre - AD Nord (P30/273) 180 - Octobre 1805. : <https://archivesdepartementales.lenord.fr/ark:/33518/nj67t08kpg9v/458dabb2-578b-424c-b8e0-6c3aebd99b8c>

Illustrations



Château d'Oxelaère, demeure Dujardin, carte postale, 1903 (Comité flamand de France).
Repro. Delphine Volto Jourdan
IVR32_20255901248NUCAB

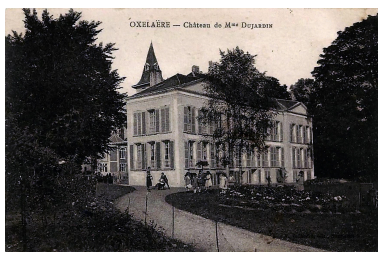

Oxelaère - château de Mme Dujardin, carte postale, début XXe siècle (Comité Flamand de France).
Repro. Delphine Volto Jourdan
IVR32_20255900322NUCAB

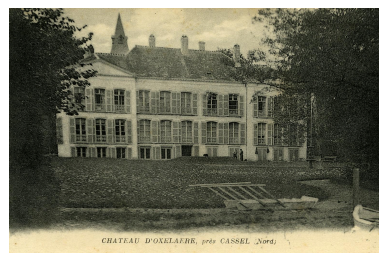

Château d'Oxelaère, près Cassel (Nord). Ancien château Dujardin, carte postale, début XXe siècle (Comité Flamand de France).
Repro. Delphine Volto Jourdan
IVR32_20255900326NUCAB

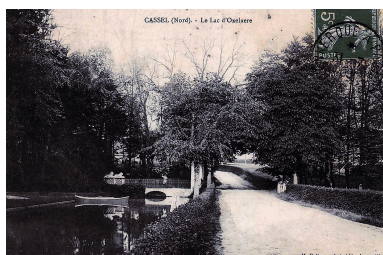

Cassel (Nord) - le lac d'Oxelaère. Vue de l'entrée du domaine depuis l'actuelle route de Saint Omer, carte postale, début XXe siècle (Comité Flamand de France).
Repro. Delphine Volto Jourdan
IVR32_20255900325NUCAB

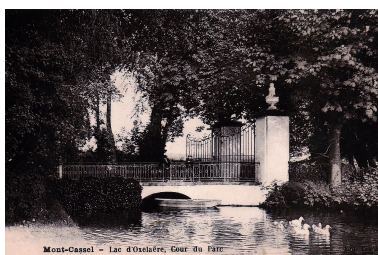

Mont-Cassel - Lac d'Oxelaère, cour du Parc. Portail d'entrée, pont et bassin au sud de l'ancien domaine, carte postale, début XXe siècle (Comité Flamand de France).
Repro. Delphine Volto Jourdan
IVR32_20255900324NUCAB



Ancien château Dujardin détruit en 1959, photographie [s.d.] (Comité Flamand de France).
Repro. Delphine Volto Jourdan
IVR32_20255900323NUCAB

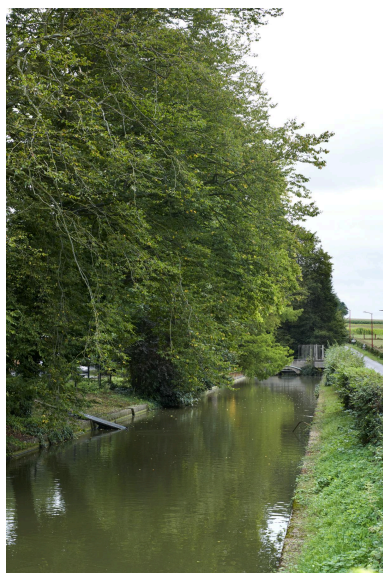

Bassin aménagé au sud du domaine.
Phot. Delphine Volto Jourdan
IVR32_20245902893NUCA



Bassin aménagé au sud de l'ancien domaine.
Phot. Delphine Volto Jourdan
IVR32_20245902898NUCA



Mur de clôture en brique situé à l'ouest de l'ancien. Rue des Montagnards depuis le sud.
Phot. Delphine Volto Jourdan
IVR32_20245902892NUCA



Ancien mur de clôture en brique.
Rue des Montagnards depuis le nord.
Phot. Delphine Volto Jourdan
IVR32_20245902902NUCA



Détail de l'ancien mur de
clôture en brique du domaine.
Rue des Montagnards.
Phot. Delphine Volto Jourdan
IVR32_20245902900NUCA



Ancien bâtiment indéterminé
(écurie?) intégré dans l'ancien
mur de clôture du domaine. Rue
des Montagnards depuis le nord.
Phot. Delphine Volto Jourdan
IVR32_20245902901NUCA



Ancien bâtiment 'écurie ?) intégré au
mur de clôture en brique du domaine.
Rue des Montagnards depuis le sud.
Phot. Delphine Volto Jourdan
IVR32_20245902899NUCA



Grille d'entrée vers le domaine.
Phot. Delphine Volto Jourdan
IVR32_20245902894NUCA



Ancien pavillon avec écurie et
remise, puis gîte rural, actuellement
habitation privée, situé au
nord-est de l'ancien domaine.
Phot. Delphine Volto Jourdan
IVR32_20245902897NUCA



Ancien pavillon avec écurie et
remise, puis gîte rural, actuellement
habitation privée, situé au nord-
est de l'ancien domaine. Côté ouest.



Demeure XXe siècle construite
sur l'ancien domaine.
Phot. Delphine Volto Jourdan
IVR32_20245902895NUCA

Phot. Delphine Volto Jourdan
IVR32_20245902896NUCA

Dossiers liés

Dossiers de synthèse :

Le canton de Cassel : le territoire de la commune d'Oxelaère (IA59005732) Hauts-de-France, Nord, Oxelaère

Oeuvre(s) contenue(s) :

Auteur(s) du dossier : Nicolas Tachet

Copyright(s) : (c) Région Hauts-de-France - Inventaire général



Château d'Oxelaère, demeure Dujardin, carte postale, 1903 (Comité flamand de France).

Référence du document reproduit :

- COMITE FLAMAND DE FRANCE. [non coté]. [Album de photographies en noir et blanc]. Hazebrouck : [ca 1970].
Comité Flamand de France - Bibliothèque

IVR32_20255901248NUCAB

Auteur de l'illustration (reproduction) : Delphine Volto Jourdan

Date de prise de vue : 2023

(c) Région Hauts-de-France - Inventaire général ; (c) Comité Flamand de France
reproduction soumise à autorisation du titulaire des droits d'exploitation



Oxelaère - château de Mme Dujardin, carte postale, début XXe siècle (Comité Flamand de France).

Référence du document reproduit :

- COMITE FLAMAND DE FRANCE. [non coté]. [Album de photographies en noir et blanc]. Hazebrouck : [ca 1970].
Comité Flamand de France - Bibliothèque

IVR32_20255900322NUCAB

Auteur de l'illustration (reproduction) : Delphine Volto Jourdan

Date de prise de vue : 2023

(c) Région Hauts-de-France - Inventaire général ; (c) Comité Flamand de France
reproduction soumise à autorisation du titulaire des droits d'exploitation

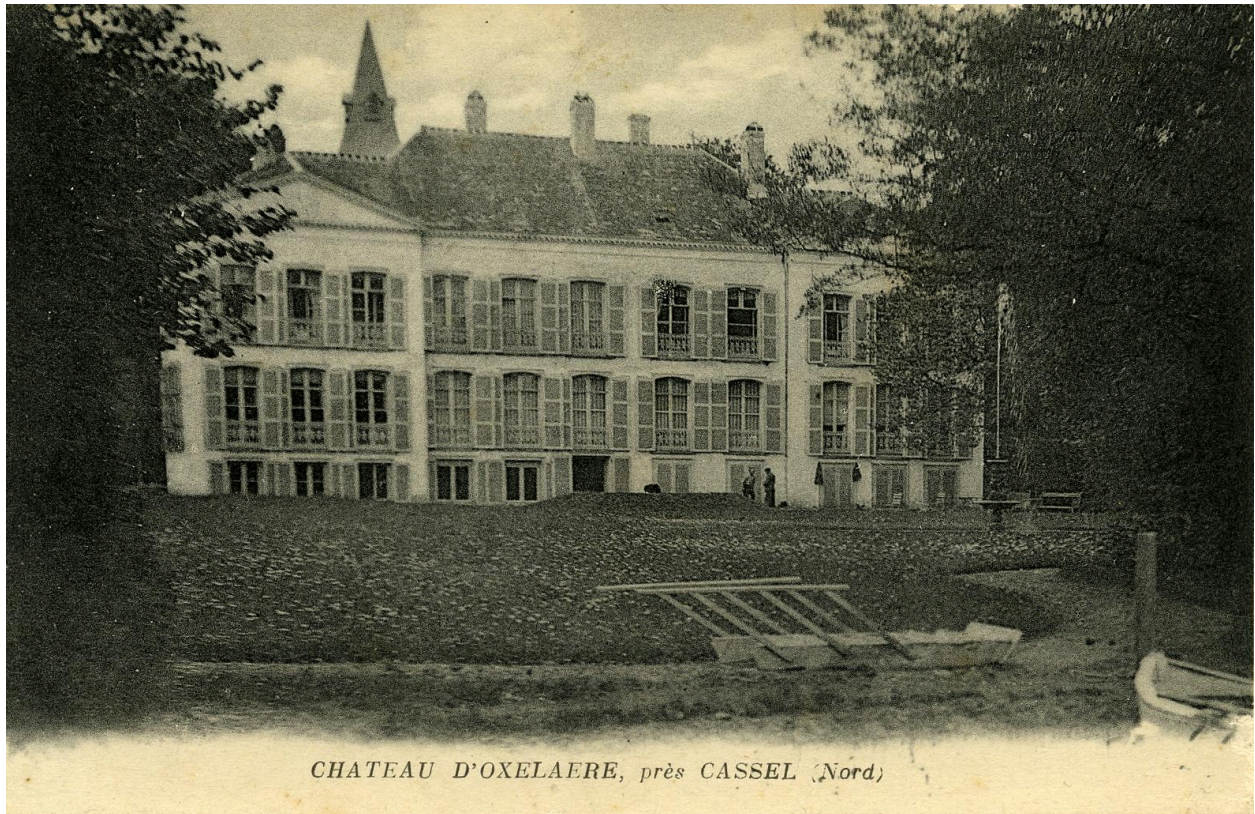

Château d'Oxelaère, près Cassel (Nord). Ancien château Dujardin, carte postale, début XXe siècle (Comité Flamand de France).

Référence du document reproduit :

- COMITE FLAMAND DE FRANCE. [non coté]. [**Album de photographies en noir et blanc**]. Hazebrouck : [ca 1970].
Comité Flamand de France - Bibliothèque

IVR32_20255900326NUCAB

Auteur de l'illustration (reproduction) : Delphine Volto Jourdan

Date de prise de vue : 2023

(c) Région Hauts-de-France - Inventaire général ; (c) Comité Flamand de France
reproduction soumise à autorisation du titulaire des droits d'exploitation



Cassel (Nord) - le lac d'Oxelaère. Vue de l'entrée du domaine depuis l'actuelle route de Saint Omer, carte postale, début XXe siècle (Comité Flamand de France).

Référence du document reproduit :

- COMITE FLAMAND DE FRANCE. [non coté]. [Album de photographies en noir et blanc]. Hazebrouck : [ca 1970].
Comité Flamand de France - Bibliothèque

IVR32_20255900325NUCAB

Auteur de l'illustration (reproduction) : Delphine Volto Jourdan

Date de prise de vue : 2023

(c) Région Hauts-de-France - Inventaire général ; (c) Comité Flamand de France
reproduction soumise à autorisation du titulaire des droits d'exploitation

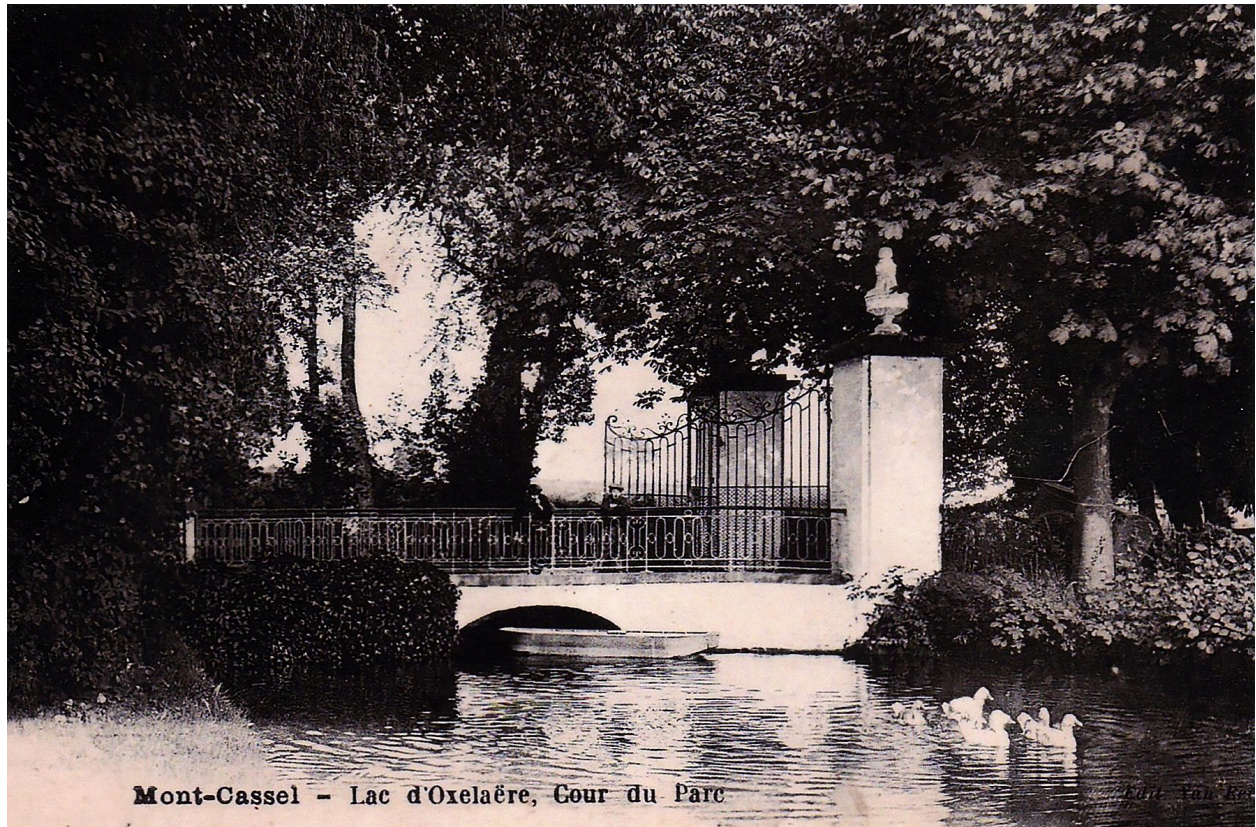

Mont-Cassel - Lac d'Oxelaère, cour du Parc. Portail d'entrée, pont et bassin au sud de l'ancien domaine, carte postale, début XXe siècle (Comité Flamand de France).

Référence du document reproduit :

- COMITE FLAMAND DE FRANCE. [non coté]. [Album de photographies en noir et blanc]. Hazebrouck : [ca 1970].
Comité Flamand de France - Bibliothèque

IVR32_20255900324NUCAB

Auteur de l'illustration (reproduction) : Delphine Volto Jourdan

Date de prise de vue : 2023

(c) Région Hauts-de-France - Inventaire général ; (c) Comité Flamand de France
reproduction soumise à autorisation du titulaire des droits d'exploitation



Ancien château Dujardin détruit en 1959, photographie [s.d.] (Comité Flamand de France).

Référence du document reproduit :

- COMITE FLAMAND DE FRANCE. [non coté]. [Album de photographies en noir et blanc]. Hazebrouck : [ca 1970].
Comité Flamand de France - Bibliothèque

IVR32_20255900323NUCAB

Auteur de l'illustration (reproduction) : Delphine Volto Jourdan

Date de prise de vue : 2023

(c) Région Hauts-de-France - Inventaire général ; (c) Comité Flamand de France
reproduction soumise à autorisation du titulaire des droits d'exploitation



Bassin aménagé au sud du domaine.

IVR32_20245902893NUCA

Auteur de l'illustration : Delphine Volto Jourdan

Date de prise de vue : 2024

(c) Région Hauts-de-France - Inventaire général

reproduction soumise à autorisation du titulaire des droits d'exploitation



Bassin aménagé au sud de l'ancien domaine.

IVR32_20245902898NUCA

Auteur de l'illustration : Delphine Volto Jourdan

Date de prise de vue : 2024

(c) Région Hauts-de-France - Inventaire général

reproduction soumise à autorisation du titulaire des droits d'exploitation



Mur de clôture en brique situé à l'ouest de l'ancien. Rue des Montagnards depuis le sud.

IVR32_20245902892NUCA

Auteur de l'illustration : Delphine Volto Jourdan

Date de prise de vue : 2024

(c) Région Hauts-de-France - Inventaire général

reproduction soumise à autorisation du titulaire des droits d'exploitation



Ancien mur de clôture en brique. Rue des Montagnards depuis le nord.

IVR32_20245902902NUCA

Auteur de l'illustration : Delphine Volto Jourdan

Date de prise de vue : 2024

(c) Région Hauts-de-France - Inventaire général

reproduction soumise à autorisation du titulaire des droits d'exploitation



Détail de l'ancien mur de clôture en brique du domaine. Rue des Montagnards.

IVR32_20245902900NUCA

Auteur de l'illustration : Delphine Volto Jourdan

Date de prise de vue : 2024

(c) Région Hauts-de-France - Inventaire général
reproduction soumise à autorisation du titulaire des droits d'exploitation



Ancien bâtiment indéterminé (écurie?) intégré dans l'ancien mur de clôture du domaine. Rue des Montagnards depuis le nord.

IVR32_20245902901NUCA

Auteur de l'illustration : Delphine Volto Jourdan

Date de prise de vue : 2024

(c) Région Hauts-de-France - Inventaire général
reproduction soumise à autorisation du titulaire des droits d'exploitation



Ancien bâtiment 'écurie ?) intégré au mur de clôture en brique du domaine. Rue des Montagnards depuis le sud.

IVR32_20245902899NUCA

Auteur de l'illustration : Delphine Volto Jourdan

Date de prise de vue : 2024

(c) Région Hauts-de-France - Inventaire général

reproduction soumise à autorisation du titulaire des droits d'exploitation



Grille d'entrée vers le domaine.

IVR32_20245902894NUCA

Auteur de l'illustration : Delphine Volto Jourdan

Date de prise de vue : 2024

(c) Région Hauts-de-France - Inventaire général
reproduction soumise à autorisation du titulaire des droits d'exploitation



Ancien pavillon avec écurie et remise, puis gîte rural, actuellement habitation privée, situé au nord-est de l'ancien domaine.

IVR32_20245902897NUCA

Auteur de l'illustration : Delphine Volto Jourdan

Date de prise de vue : 2024

(c) Région Hauts-de-France - Inventaire général
reproduction soumise à autorisation du titulaire des droits d'exploitation



Ancien pavillon avec écurie et remise, puis gîte rural, actuellement habitation privée, situé au nord-est de l'ancien domaine. Côté ouest.

IVR32_20245902896NUCA

Auteur de l'illustration : Delphine Volto Jourdan

Date de prise de vue : 2024

(c) Région Hauts-de-France - Inventaire général
reproduction soumise à autorisation du titulaire des droits d'exploitation



Demeure XXe siècle construite sur l'ancien domaine.

IVR32_20245902895NUCA

Auteur de l'illustration : Delphine Volto Jourdan

Date de prise de vue : 2024

(c) Région Hauts-de-France - Inventaire général

reproduction soumise à autorisation du titulaire des droits d'exploitation