Hauts-de-France, Oise
Saint-Samson-la-Poterie
1 rue André-Picard

Ancienne briqueterie et usine de poterie Desmarquest, devenue usine de préparation de produits textiles (linière) De Conninck, devenue atelier de chaudronnerie et de mécanique Dubois

Références du dossier

Numéro de dossier : IA60001190
Date de l'enquête initiale : 2004
Date(s) de rédaction : 2004
Cadre de l'étude : patrimoine industriel arrondissement de Beauvais
Degré d'étude : étudié

Désignation

Dénomination : briqueterie, usine de poterie, usine de préparation de produits textiles
Précision sur la dénomination : linière
Appellation : Briqueterie et usine de poterie Desmarquest, usine de préparation des produits textiles (linière) De Conninck
Destinations successives : usine de chaudronnerie
Parties constituantes non étudiées : logement patronal, atelier de fabrication, four industriel, cheminée d'usine, bureau, magasin industriel

Compléments de localisation

Milieu d'implantation : en village
Références cadastrales : 1985. B 33, 34, 231

Historique

A la fin du 19e siècle, l'usine de poterie et briqueterie Desmarquest est l'une des plus importantes de la commune. Elle fait fonctionner trois fours de cuisson et une machine à vapeur pour les machines à broyer la terre et à mouler les briques. Si l'industriel possède déjà un logement sur le lieu de production, il le fait reconstruire au début du 20e siècle, à l'emplacement d'un jardin donnant sur l'actuelle rue André Picard. Juste après la Première Guerre mondiale, un atelier de fabrication, destiné au moulage des briques et au façonnage des poteries est érigé. Mais après la période faste de la Reconstruction, la briqueterie Desmarquest est contrainte de fermer ses portes. Après quelques années d'inactivité, les bâtiments sont vendus à Hector De Conninck, qui y installe son usine de traitement de lin. La nouvelle activité nécessite des bâtiments complémentaires, dont les chambres de rouissage, que le nouveau propriétaire faire construire en béton armé, à l'emplacement des anciens ateliers de fabrication et des fours de cuisson qu'il fait détruire en partie. En 1957, un incendie touche une partie de l'atelier datant des années 1930, dans lequel était entreposé le lin séché. Il est heureusement rapidement circoncis, permettant de sauver le bâtiment. L'usine cesse son activité à la fin de l'année 1970. Aujourd'hui, l'autre partie des fours et des ateliers ont également été démolis pour laisser la place à un atelier moderne de petite chaudronnerie et de mécanique générale. Vers 1910, l'usine de poterie emploie 40 personnes.

Période(s) principale(s) : 4e quart 19e siècle, 1er quart 20e siècle, 2e quart 20e siècle
Période(s) secondaire(s) : 3e quart 20e siècle

Description

D'après le plan de 1896, l'usine de poterie fonctionnait avec trois fours de cuisson, dont deux en parallèle et dotée de deux cheminées d'usines tronconiques en brique. Elle était complétée d'une salle des machines, abritant un moteur à vapeur

(disparu), avec cheminée attenante, dont la hauteur initiale devait atteindre 28 m. Cette cheminée tronconique en brique existe toujours, mais pour des raisons de sécurité, sa hauteur a été abaissée à 13 m. Les fours de cuisson en brique ont été démontés et remplacés par un atelier en parpaing de béton et tôles ondulées, ainsi que par quatre chambres de rouissage, en béton armé. L'atelier de moulage est en brique, à un étage carré. Il présente une façade sur cour largement ouverte de baies rectangulaires horizontaux, à linteaux métalliques, formant une élévation ordonnancée, contrastant avec la façade sur jardin, complètement aveugle. Cet atelier est couvert d'un toit en ardoise à longs pans et pignons couverts. Le logement patronal suit un plan en L. Il est élevé avec un rez-de-chaussée surélevé sur cave et surmonté de deux étages carrés. Il est couvert de toits en ardoise à longs pans brisés et demi-croupes débordants.

Eléments descriptifs

Matériau(x) du gros-oeuvre, mise en oeuvre et revêtement : brique ; béton ; parpaing de béton ; béton armé
Matériau(x) de couverture : ardoise, tôle ondulée
Plan : plan régulier en L
Étage(s) ou vaisseau(x) : sous-sol, rez-de-chaussée surélevé, 2 étages carrés
Élévations extérieures : élévation ordonnancée
Type(s) de couverture : toit à longs pans ; toit à longs pans brisés ; pignon couvert ; demi-croupe
Énergies : énergie thermique ; énergie électrique ; produite sur place ; achetée

Statut, intérêt et protection

Statut de la propriété : propriété privée

Références documentaires

Documents d'archive

- AD Oise. Série M ; Mp 2549. **Etablissements dangereux, insalubres ou incommodes, commune de Saint-Samson-la-Poterie.**

- AD Oise. Série W ; 763 W 29535. **Installations classées, établissements supprimés, Saint-Samson-la-Poterie, 1970.**

- AD Oise. Série S ; 9 Sp 172. **Déclaration de machines à vapeur**. Canton de Chaumont-en-Vexin **(**1836-1901). Canton de Formerie (1839-1902). Canton de Grandvilliers (1859-1901). Canton de Chaumont-en-Vexin (1836-1901). Canton du Coudray-Saint-Germer (1855-1902).
  Canton de Formerie (1839-1902).

Bibliographie

- **GRAVES, Louis. Précis statistique sur le canton de Formerie**
  GRAVES, Louis. **Précis statistique sur le canton de Formerie, arrondissement de Beauvais (Oise)**. In *Annuaire de l'Oise*. Beauvais : Achille Desjardins, 1850.
  p. 110-111

Illustrations

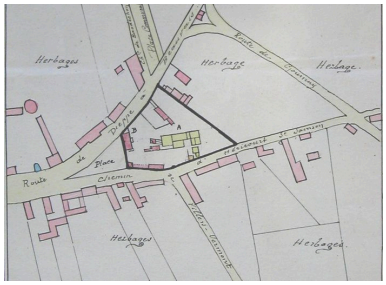

Plan d'ensemble de l'usine Desmarquest, 1896.

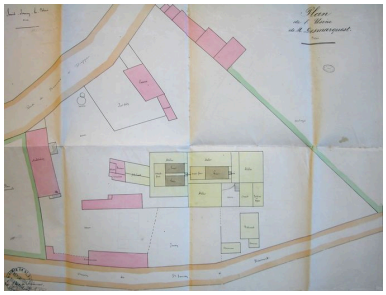
Plan détaillé de l'usine Desmarquest, 1896.

Sortie du personnel de l'usine Desmarquest, vers 1905 (Carte postale, coll. part.).

Phot. Fournier Bertrand (reproduction)
IVR22_20046002725NUCAB

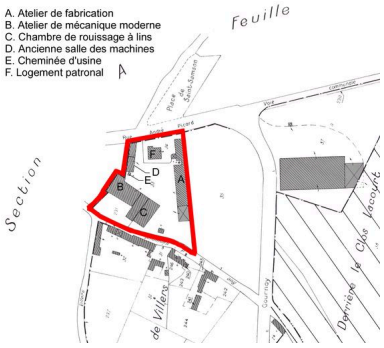

Plan masse détaillé, extrait du plan cadastral communal, section B, 1985, éch : 1/1250e.
Phot. Fournier Bertrand (reproduction)
IVR22_20046002942NUCAB

Phot. Fournier Bertrand (reproduction)
IVR22_20046002726NUCAB

Vue aérienne de l'usine en 1994.
Phot. Bertrand Fournier, Phot. Sanson Aviation
IVR22_20046002998NUCA

Phot. Fournier Bertrand (reproduction)
IVR22_20046002943NUCAB

Vue d'ensemble sur rue de la briqueterie et de la maison patronale.
Phot. Bertrand Fournier
IVR22_20046002772NUCA

Vue d'ensemble est.
Phot. Bertrand Fournier
IVR22_20046002774NUCA

Vue de la cheminée d'usine autrefois attenante à l'ancienne salle des machines, façade ouest.
Phot. Bertrand Fournier
IVR22_20046002773NUCA

La cheminée attenante à l'ancienne salle des machines.
Phot. Bertrand Fournier
IVR22_20046002780NUCA

Atelier de fabrication, façade sur cour.
Phot. Bertrand Fournier
IVR22_20046002775NUCA

L'atelier de fabrication, façade sur cour, détail d'un monogramme.
Phot. Bertrand Fournier
IVR22_20046002776NUCA

Chambres de rouissage du lin.
Phot. Bertrand Fournier
IVR22_20046002777NUCA

Le logement patronal.
Phot. Bertrand Fournier
IVR22_20046002778NUCA

Le Logement patronal,
façade postérieure.
Phot. Bertrand Fournier
IVR22_20046002779NUCA

Dossiers liés

Dossiers de synthèse :
Le patrimoine industriel de l'Oise (IA60002075)
Oeuvre(s) contenue(s) :

Auteur(s) du dossier : Bertrand Fournier
Copyright(s) : (c) Région Hauts-de-France - Inventaire général

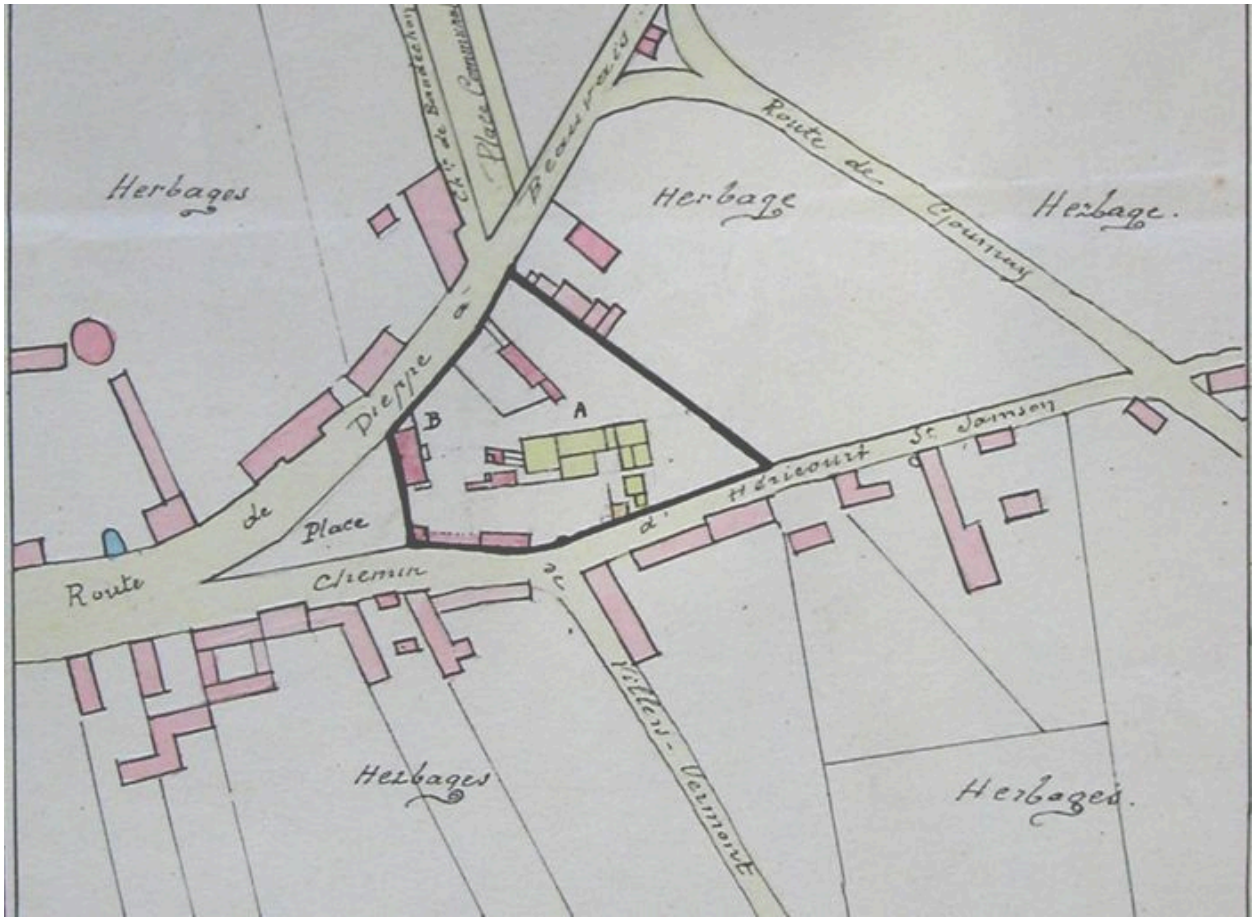

Plan d'ensemble de l'usine Desmarquest, 1896.

IVR22_20046002725NUCAB
Auteur de l'illustration : Fournier Bertrand (reproduction)
(c) Région Hauts-de-France - Inventaire général ; (c) Département de l'Oise
reproduction soumise à autorisation du titulaire des droits d'exploitation

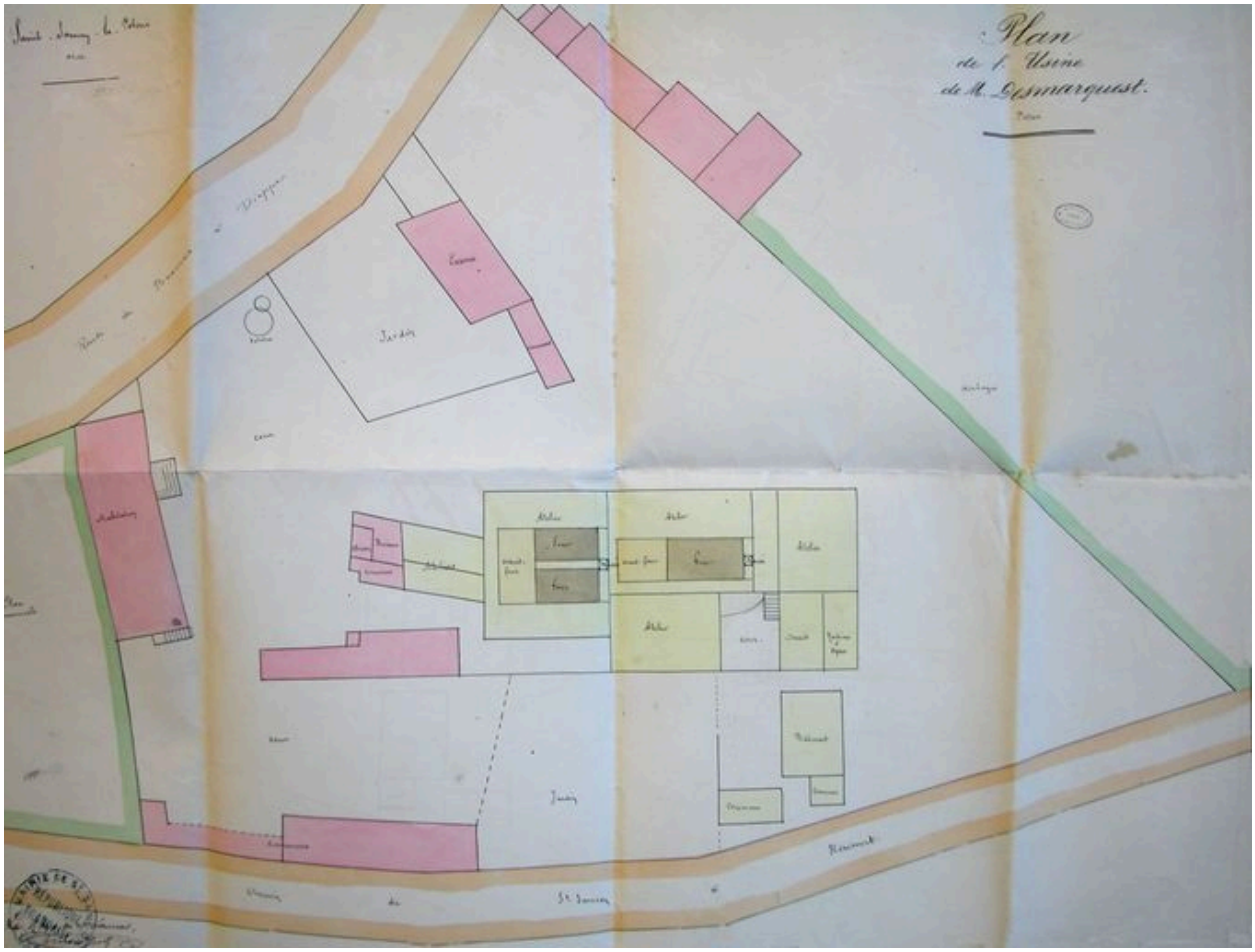

Plan détaillé de l'usine Desmarquest, 1896.

IVR22_20046002726NUCAB
Auteur de l'illustration : Fournier Bertrand (reproduction)
(c) Région Hauts-de-France - Inventaire général ; (c) Département de l'Oise
reproduction soumise à autorisation du titulaire des droits d'exploitation

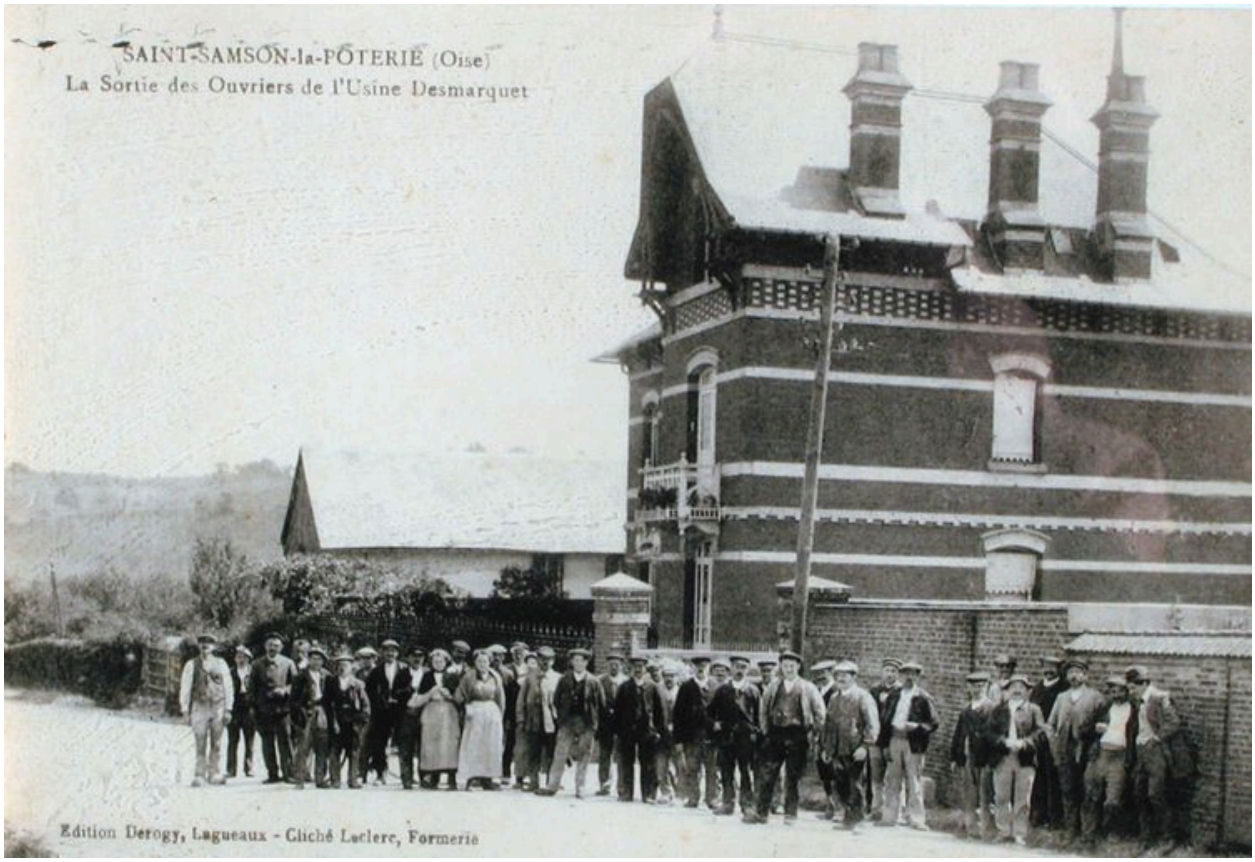

Sortie du personnel de l'usine Desmarquest, vers 1905 (Carte postale, coll. part.).

IVR22_20046002943NUCAB
Auteur de l'illustration : Fournier Bertrand (reproduction)
(c) Région Hauts-de-France - Inventaire général
reproduction soumise à autorisation du titulaire des droits d'exploitation

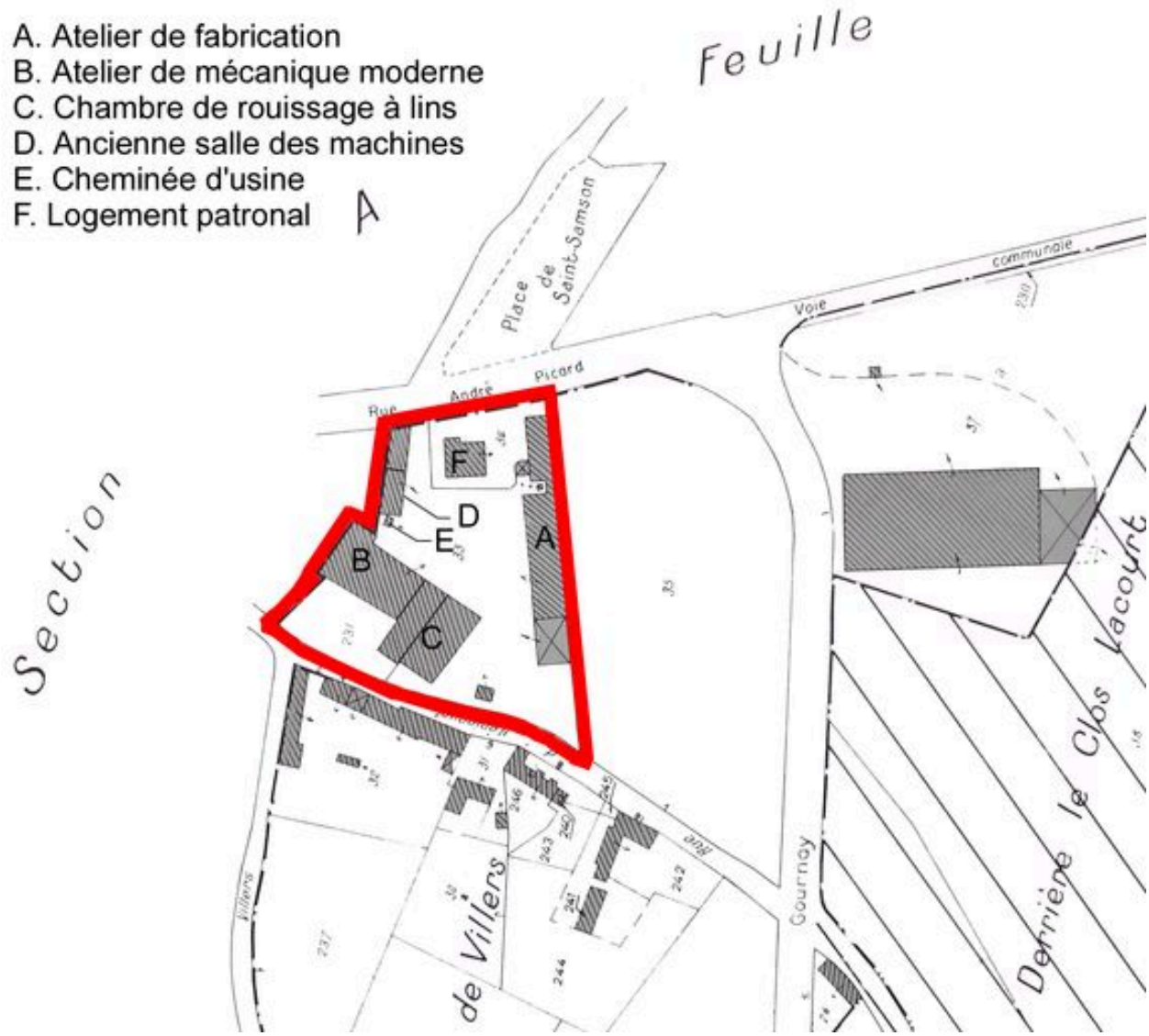

Plan masse détaillé, extrait du plan cadastral communal, section B, 1985, éch : 1/1250e.

IVR22_20046002942NUCAB
Auteur de l'illustration : Fournier Bertrand (reproduction)
Échelle : 1/1250e.
(c) Région Hauts-de-France - Inventaire général
reproduction soumise à autorisation du titulaire des droits d'exploitation

Vue aérienne de l'usine en 1994.

IVR22_20046002998NUCA
Auteur de l'illustration : Bertrand Fournier, Auteur de l'illustration : Sanson Aviation
(c) Région Hauts-de-France - Inventaire général
reproduction soumise à autorisation du titulaire des droits d'exploitation

Vue d'ensemble sur rue de la briqueterie et de la maison patronale.

IVR22_20046002772NUCA
Auteur de l'illustration : Bertrand Fournier
(c) Région Hauts-de-France - Inventaire général
reproduction soumise à autorisation du titulaire des droits d'exploitation

Vue d'ensemble est.

IVR22_20046002774NUCA
Auteur de l'illustration : Bertrand Fournier
(c) Région Hauts-de-France - Inventaire général
reproduction soumise à autorisation du titulaire des droits d'exploitation

Vue de la cheminée d'usine autrefois attenante à l'ancienne salle des machines, façade ouest.

IVR22_20046002773NUCA
Auteur de l'illustration : Bertrand Fournier
(c) Région Hauts-de-France - Inventaire général
reproduction soumise à autorisation du titulaire des droits d'exploitation

La cheminée attenante à l'ancienne salle des machines.

IVR22_20046002780NUCA
Auteur de l'illustration : Bertrand Fournier
(c) Région Hauts-de-France - Inventaire général
reproduction soumise à autorisation du titulaire des droits d'exploitation

Atelier de fabrication, façade sur cour.

IVR22_20046002775NUCA
Auteur de l'illustration : Bertrand Fournier
(c) Région Hauts-de-France - Inventaire général
reproduction soumise à autorisation du titulaire des droits d'exploitation

L'atelier de fabrication, façade sur cour, détail d'un monogramme.

IVR22_20046002776NUCA
Auteur de l'illustration : Bertrand Fournier
(c) Région Hauts-de-France - Inventaire général
reproduction soumise à autorisation du titulaire des droits d'exploitation

Chambres de rouissage du lin.

IVR22_20046002777NUCA
Auteur de l'illustration : Bertrand Fournier
(c) Région Hauts-de-France - Inventaire général
reproduction soumise à autorisation du titulaire des droits d'exploitation

Le logement patronal.

IVR22_20046002778NUCA
Auteur de l'illustration : Bertrand Fournier
(c) Région Hauts-de-France - Inventaire général
reproduction soumise à autorisation du titulaire des droits d'exploitation

Le Logement patronal, façade postérieure.

IVR22_20046002779NUCA
Auteur de l'illustration : Bertrand Fournier
(c) Région Hauts-de-France - Inventaire général
reproduction soumise à autorisation du titulaire des droits d'exploitation